

ไซปรีศนา 100 ชาวสิ่งแปลก  
ที่ชาวบ้านพากันกราบไหว้ขอหวย

# ความเชื่อ กับวิทยาศาสตร์

จุมพล เหมะศิรินทร์  
สำนักงานพัฒนาวิทยาศาสตร์และเทคโนโลยีแห่งชาติ

ไขปริศนา 100 ข้อสิ่งแปลก  
ที่บ้านพากันกราบไหว้ขอทวย



# ความเชื่อ กับวิทยาศาสตร์

จุมพล เหมะศิรินทร์

สำนักงานพัฒนาวิทยาศาสตร์และเทคโนโลยีแห่งชาติ

# ความเชื่อกับวิทยาศาสตร์

จุมพล เหมะศิรินทร์

ISBN : 978-616-12-0305-4

พิมพ์ครั้งที่ 1 ตุลาคม 2556

จำนวน 3,000 เล่ม

ราคา 100 บาท

สงวนลิขสิทธิ์ พ.ศ. 2556 พรบ.ลิขสิทธิ์ พ.ศ. 2537

โดย สำนักงานพัฒนาวิทยาศาสตร์และเทคโนโลยีแห่งชาติ

จุมพล เหมะศิรินทร์.

ความเชื่อกับวิทยาศาสตร์/ ผู้เขียน จุมพล เหมะศิรินทร์ – ปทุมธานี: สำนักงานพัฒนาวิทยาศาสตร์และเทคโนโลยีแห่งชาติ, 2556.

232 หน้า: ภาพประกอบ

ISBN: 978-616-12-0305-4

1. วิทยาศาสตร์ -- แง่สังคม -- ไทย 2. วิทยาศาสตร์ -- ความเชื่อ

I. ชื่อเรื่อง

Q175.5

303.483



**จัดพิมพ์ :** ฝ่ายสื่อวิทยาศาสตร์ สำนักงานพัฒนาวิทยาศาสตร์และเทคโนโลยีแห่งชาติ

**คณะผู้จัดทำ :**

ที่ปรึกษา : กฤษฎ์ชัย สมสมาน, นำชัย ชีววิวรรณ

ออกแบบปก/รูปเล่ม : ฉัตรทิพย์ สุริยะ, วีรวรรณ เจริญทรัพย์

พิสูจน์อักษร : รักฉัตร เวทีวุฒาจารย์

ควบคุมการผลิต : ลัญจนา นิตยพัฒน์

กองบรรณาธิการ : ปรีทัศน์ เทียนทอง, วัชรภรณ์ สนทนา, ศศิธร เทศน์อรธภาคย์

**พิมพ์ที่ :** บริษัท ศูนย์การพิมพ์แก่นจันทร์ จำกัด กรุงเทพฯ

โทรศัพท์ 0 2276 6721

**จัดจำหน่าย :** ศูนย์หนังสือ สวทช.

111 อุทยานวิทยาศาสตร์ประเทศไทย

ถ.พหลโยธิน ต.คลองหนึ่ง อ.คลองหลวง จ.ปทุมธานี 12120

โทรศัพท์ 0 2564 7000 ต่อ 1179-80 โทรสาร 0 2564 7015

อีเมล : cyberbookstore@nstda.or.th

# คำนำ

สังคมไทยมีวิถีชีวิตในความเชื่อเกี่ยวกับเรื่องสิ่งเหนือธรรมชาติ อำนาจ เล่ห์ลับ หรือกระทั่งเรื่องออกแนวไปทางไสยศาสตร์มาช้านานซึ่งก็คงไม่ต่างจาก ชนชาติอื่นๆ ที่ต่างก็มีเรื่องราวทำนองนี้ในท้องถิ่นของตน ส่วนการตอบสนองต่อเรื่อง เหล่านี้ ในแต่ละชนชาติอาจมีวิธีการที่คล้ายคลึงหรือแตกต่างกันไปตามบริบทของ สังคมแต่ละแห่ง

สำหรับประเทศไทยเรา สิ่งหนึ่งให้เห็นชัดเจนก็คือเรื่องการกราบไหว้บูชา และบ่อยครั้งตามมาด้วยการ “ขอหวย” เพื่อหาเลขเด็ดไปเสี่ยงโชคตามที่ปรากฏ เป็นข่าวเป็นระยะๆ อย่างต่อเนื่อง

ข่าวประเภทนี้อาจแบ่งเป็นกลุ่มใหญ่ๆ ได้แก่ พวกพิชแปลก เช่น ต้น กล้วยออกลูกที่กลางลำต้น พวกสัตว์แปลก เช่น ลูกวัวประหลาด มี 2 หัว 8 ขา พวกวัตถุประหลาด เช่น หินประหลาดคล้ายมีอคน หรือปรากฏการณ์อันน่าพิศวง ทั้งหลาย เช่น พบรอยพญานาค เป็นต้น

ข่าวการพบสิ่งแปลกหรือปรากฏการณ์แปลกๆ ดังกล่าวนี้ มักมีโอกา สพบเห็นได้ตามที่ต่างๆ ของประเทศไทย และกลับมาปรากฏเป็นข่าวได้อีกอยู่เนืองๆ และเชื่อว่าในอนาคตก็ยังมีโอกาสพบเห็นได้อีก ขณะที่เนื้อข่าวส่วนใหญ่ยังไม่มี คำอธิบายในเชิงวิทยาศาสตร์ให้ประชาชนเข้าใจ พฤติกรรมการกราบไหว้ขอหวย ของชาวบ้านก็ยังคงดำเนินต่อไป สิ่งนี้สะท้อนให้เห็นถึงวัฒนธรรมทางวิทยาศาสตร์ ของสังคมไทยได้ดีพอสมควรว่าเป็นเช่นไร

อย่างไรก็ตามลำพังการกราบไหว้บูชา เป็นเรื่องความเชื่อส่วนบุคคล ถ้า ทำแล้วสบายใจโดยตัวเองและครอบครัวไม่เดือดร้อน เช่นนี้ก็ยังไม่พวทำเนา แต่ถ้าเกิด มีกลุ่มคนที่ฉวยโอกาสจากความไม่รู้ของชาวบ้าน โดยมีการเรียกร้อยเงินทองเข้ามา เกี่ยวข้อง เช่นนี้ก็เป็นเรื่องไม่สมควร เข้าข่ายการหลอกลวงชาวบ้าน

หนังสือ “ความเชื่อกับวิทยาศาสตร์” เล่มนี้ จัดทำโดย ฝ่ายสื่อวิทยาศาสตร์ สำนักงานพัฒนาวิทยาศาสตร์และเทคโนโลยีแห่งชาติ (สวทช.) ได้รวบรวมข่าว แปลกดังกล่าวนี้อธิบายที่ผ่านมาเป็นหลัก คือ ตั้งแต่ปี พ.ศ. 2552-2555 แล้ว สัมภาษณ์นักวิทยาศาสตร์ นักวิจัย หรือผู้เชี่ยวชาญในสาขาที่เกี่ยวข้อง ทั้งนี้เพื่อให้ ข้อมูลในแง่มุมทางวิทยาศาสตร์ต่อข่าวดังกล่าว เพื่อให้ประชาชนได้เข้าใจข้อมูลทาง วิชาการที่ถูกต้อง แม้บางเรื่องอาจจะยังมีคำตอบที่ไม่ชัดเจน เพราะต้องอาศัยเวลา และการทดลองเพื่อหาคำตอบ ซึ่งเราไม่มีโอกาสได้ทำ แต่อย่างน้อยนักวิทยาศาสตร์ ก็ได้ให้แนวทางและวิธีคิดที่เป็นวิทยาศาสตร์ในเรื่องดังกล่าวได้

ผมหวังให้หนังสือ “ความเชื่อกับวิทยาศาสตร์” เล่มนี้เป็นเสมือนคู่มือ เพื่อทำความเข้าใจกับเรื่องการพบสิ่งแปลกต่างๆ ที่มีปรากฏเป็นข่าว ประชาชนจะ ได้ไม่ตื่นกลัว หรือฟังฟังอำนาจเล่นลับในการประทานโชคลาภ แล้วหันมาพึ่งพาตัว เองตามหลักทางพุทธศาสนา มีวิธีคิดที่เป็นวิทยาศาสตร์ และยังเป็นกำลังใจส่งเสริม สังคมไทยให้เป็นสังคมที่มีวัฒนธรรมทางวิทยาศาสตร์ที่เข้มแข็งมากขึ้นด้วย

จุมพล เทมะศิริินทร์

# คำนิยม



ศาสตราจารย์ ดร. ยงยุทธ ยุทธวงศ์

อดีตรัฐมนตรีว่าการกระทรวงวิทยาศาสตร์และเทคโนโลยี  
อดีตรัฐมนตรีช่วยว่าการสำนักงานพัฒนาวิทยาศาสตร์  
และเทคโนโลยีแห่งชาติ  
นักวิทยาศาสตร์ดีเด่น ปี 2527

สังคมไทยไม่ต่างกับสังคมเก่าแก่อื่นๆ ที่มีความเชื่อเรื่องสิ่งแปลกและสิ่งเหนือธรรมชาติอยู่มากทีเดียว ความเชื่อถือเหล่านี้ส่วนใหญ่มาจากการที่สังคมต้องการความอยู่รอด และจะต้องประสพกับเรื่องหลายสิ่งหลายอย่างที่ดูเหมือนจะเป็นเรื่องเหนือธรรมชาติ บางเรื่องอาจมาจากความเชื่อถือทางศาสนาแต่บางเรื่องก็เป็นไสยศาสตร์

ความเชื่อเหล่านี้มีประโยชน์ในช่วงที่สังคมยังไม่เข้าใจหลายเรื่องเหล่านั้น และแม้ในสมัยปัจจุบันที่มีความเข้าใจมากขึ้น และหลายเรื่องมีคำอธิบายจากวิทยาศาสตร์และศาสตร์อื่นๆ ที่อาศัยเหตุผลเป็นที่ตั้งแล้ว ความเชื่อถือเหล่านั้นก็ไม่เลือนหายไปได้ง่ายๆ หลายคนถึงกับบอกว่า “ถึงไม่เชื่อ ก็อย่าลบหลู่” เป็นแนวทางให้ปลอดภัยไว้ก่อน และว่ากันไปแล้ว ความเชื่อถือและประเพณีเก่าแก่ที่ไม่มีเหตุผลหรือการรับรองจากวิทยาศาสตร์นั้น ก็ยังอาจมีคุณค่าในการรักษาขนบธรรมเนียมเก่าๆ ที่นับวันจะหมดไปก็ได้

แต่เมื่อเข้าใจในความเป็นมา และคุณค่าที่อาจมีของความเชื่อเก่าๆ เหล่านี้ ก็ต้องเข้าใจถึงการที่มันอาจเป็นอุปสรรคขวางกั้นการพัฒนาสังคมในทางที่เหมาะสมด้วย และยังคงคอยเฝ้าระวังไม่ให้ความเชื่อเรื่องแปลกและเหนือธรรมชาติใหญ่มากัดเซาะบั่นทอนสังคม หรือแม้แต่ตัวบุคคลเองด้วย ตัวอย่างเช่น ความเชื่อเรื่องผีสิงเทวดา ที่ทำให้เราไหว้ศาลพระภูมิ ไม่ทำให้ใครเสียหาย แต่หากเชื่อจนถึงระดับทรงเจ้าเข้าผี ยอมทำตามที่คนทรงว่า หรือที่บอกไขว่ย ฯลฯ อาจเสียทรัพย์สิน หรือแม้เป็นอันตรายด้วย เรื่องเช่นนี้คงเป็นเรื่องที่ต้องถกเถียงกันต่อไป ระหว่างผู้เชื่อและผู้ไม่เชื่อ

หนังสือเล่มนี้เป็นผลงานที่ คุณจุมพล เหมะศิริพันธ์ เขียนขึ้น โดยได้สำรวจและวิเคราะห์ข่าวที่ผ่านมาในรอบสี่ปี แล้วนำมาจัดกลุ่มได้ 5 กลุ่ม ได้แก่ พิษแปลก สัตว์ประหลาด เหตุราน่าทึ่ง วัตถุปริศนา และปรากฏการณ์พิศวง จากนั้นสัมภาษณ์นักวิทยาศาสตร์ในสาขาที่เกี่ยวข้องเพื่อให้คำอธิบายเชิงวิทยาศาสตร์ ทั้งนี้ มิได้ต้องการลบล้างความเชื่อของชาวบ้านแบบหักด้ามพร้าด้วยเข่าแต่ต้องการให้ข้อมูลในเชิงความรู้และวิธีคิดที่เป็นวิทยาศาสตร์ แล้วให้ประชาชนตัดสินใจเองว่าจะกราบไหว้สิ่งแปลกนั้นเพื่อขอหวยหรือทำสิ่งต่างๆ ที่มาจากความเชื่อเช่นนั้นต่อไปหรือไม่

นอกจากนี้ ยังมีบทความซึ่งเขียนโดย รศ.ดร.สมโภชน์ ศรีโกสามาตร คณะวิทยาศาสตร์ มหาวิทยาลัยมหิดล และคุณจุมพลยังได้เขียนบทวิเคราะห์เพิ่มเติมเพื่อชวนให้คิดจากข่าวขอหวยอีกด้วย คุณจุมพลยังกล่าวต่อไปว่า “ผมเชื่อว่าข่าวทำนองนี้ในอนาคตก็ยังสามารถพบเห็นได้อีก และสื่อมวลชนก็ยังคงเวียนมานำเสนออยู่ร่ำไป เรื่องพวกนี้อาจไม่ทำให้ประชาชนเลิกเชื่อได้โดยทันที แต่ถ้าเบาบางลงได้บ้างก็ยิ่งดี และถ้าสื่อช่วยกันขยายแนวคิดออกไป ผมว่าสถานการณ์ก็น่าจะดีขึ้น”

ผมเชื่อว่า เมื่อสังคมของเราพัฒนาต่อไป ความเชื่อเชิงไสยศาสตร์หรือไร้เหตุผลในเรื่องต่างๆ ที่น่าพิศวงจะค่อยๆ ลดลง เนื่องจากคนมีการศึกษาและมีวิจารณญาณดีขึ้น แต่ถึงอย่างไรคงไม่หมดไปเสียทีเดียว แต่ก็หวังว่าคงไม่ทำให้ประชาชนเสียทรัพย์สินหรือก่ออันตรายต่อบุคคลและสังคมโดยรวมอย่างมากดังเช่นในปัจจุบันนี้อีกต่อไป

# คำนิยม



ผู้ช่วยศาสตราจารย์ ดร. เจนูา เด่นดวงบริพันธ์

คณะวิทยาศาสตร์ จุฬาลงกรณ์มหาวิทยาลัย

“คนไทยส่วนใหญ่ ไม่ได้นับถือพุทธ แต่นับถือผี”

ผมพูดประโยคนี้ไว้หลายครั้งเวลาผมไปเดินสายบรรยายให้เด็กนักเรียนตามโรงเรียนต่างๆ ทั่วประเทศ เพื่อให้ตระหนักถึงปัญหาสังคมเรื่อง **วิทยาศาสตร์ลวงโลก (pseudo-science)** ที่เป็นการเอาความรู้ทางวิทยาศาสตร์มาบิดเบือนแอบอ้างเกินจริงเพื่อหลอกขายสินค้าจอมปลอม และเรื่อง **ไสยศาสตร์ลวงโลก (pseudo-saiya)** ที่เอาความเชื่อเกี่ยวกับภูติผีวิญญาณ อิทธิปาฏิหาริย์ สิ่งศักดิ์สิทธิ์มาหลอกให้คนหลงเชื่อศรัทธา ยกย่องสรรเสริญ หรือแม้แต่เสียเงินเสียทองไปมากมายตามปาฏิหาริย์จอมปลอมที่เอามาหลอกลวงนั้น

ขณะที่คำสอนทางศาสนาที่สอนให้เราปัญญา ดังเช่น “หลักกาลามสูตร 10” ที่สอนให้คิดวิเคราะห์แยกแยะไตร่ตรองกันด้วยเหตุด้วยผลก่อนที่จะเชื่อสิ่งใดๆ นั้นมักจะถูกละเลย ไม่ค่อยมีการนำมาเน้นย้ำหรือปฏิบัติกันสักเท่าไร สื่อสารมวลชนไทยก็ยังนำเสนอแต่ข่าวสารที่ทำให้คนไทยจมอยู่กับการกราบไหว้บูชา จูตธูปขอหวยกับซากสัตว์ตาย ซากต้นไม้ม้ประหลาด หรือแม้แต่เจลลดไข้ (ดังที่เคยเป็นข่าวใหญ่ในปี 2549 - กอง บ.ก.) โดยไม่ให้คำอธิบายที่มีเหตุผลมีผลกับสิ่งประหลาดที่ได้พบเห็นกันนั้น พร้อมตบท้ายด้วยคำเตือนติดปากอย่างคำโบราณที่ว่า “**ไม่เชื่อ อย่าลบหลู่**” ที่ไปกดสมองของเราเอาไว้ ไม่ให้กล้าคิดต่าง คิดแย้ง หรือถกเถียงกันด้วยเหตุผล



ในฐานะที่เป็นนักวิชาการคนหนึ่งที่ได้ออกมาพูดให้ความรู้และคำอธิบายเกี่ยวกับปรากฏการณ์ต่างๆ ทางสังคมอยู่บ่อยครั้ง ผมรู้สึกยินดีเป็นอย่างยิ่งที่องค์กรซึ่งเป็นเสาหลักทางวิทยาศาสตร์และเทคโนโลยีของประเทศไทย อย่างสำนักงานพัฒนาวิทยาศาสตร์และเทคโนโลยีแห่งชาติ (สวทช.) ได้ออกมาเป็นอีกแรงหนึ่งที่จะช่วยกันกระตุ้นสังคมไทยให้กลับมาพิจารณาทบทวนข่าวสารต่างๆ ในแต่ละวันที่เกิดจากความเชื่อความศรัทธาของคนไทยว่ามีคำอธิบายใดๆ ทางวิทยาศาสตร์รองรับอยู่บ้าง

**“ความเชื่อกับวิทยาศาสตร์”** ผลงานหนังสือเล่มใหม่ของ คุณจุมพล hmechirint และฝ่ายสื่อวิทยาศาสตร์ สวทช. นี้ ไม่ใช่ตำราวิชาการที่น่าเบื่อหน่ายตามขนบธรรมเนียมทางวิทยาศาสตร์ แต่เป็นหนังสือที่อ่านได้ทั่วไป สนุกสนานด้วยเนื้อหาแหวกแนว นอกระแส และท้าทายให้ผู้อ่านได้คิดนอกกรอบ มองโลกภายนอกด้วยคำพูดสมัยใหม่ที่ว่า **“ไม่เชื่อ ต้องพิสูจน์”** ครับ

# สารบัญ

การคัดเลือกข่าว	14
100 ข่าวสิ่งแปลก ที่ชาวบ้านพากันกราบไหว้ ขอหวย	17



## กลุ่มพืชแปลก

1	แห่ขอหวยต้นกล้วยตั้งห้องออกลูกเหมือนคน	20
2	กล้วยประหลาด ปลีกลางต้น คนตื่นแห่ขอเลข	22
3	ชาวบ้าน ต.ฉลุง แห่ดูต้นกล้วยออกลูกกลางลำต้น	24
4	ชาวโคราชฮือ! กล้วยประหลาด เครือออกกลางลำต้น แห่ตีเลขตามระเบียบ	25
5	กล้วยประหลาด ปลีกล้วยพญานาค	27
6	แห่ขอหวย “กล้วย” ตายออกลูก	29
7	ชาวกาฬสินธุ์แห่ขอหวยต้นกล้วยพิสดารร้อยหวาย	31
8	ศรีสะเกษตื่นขอหวย “กล้วยประหลาด” ไร่ไปไม่มีลำต้น โผล่จากดินออกลูก 2 หวี	33
9	สัตหีบตื่นกล้วยประหลาดออกปลีร้อยดไร่ไป	34
10	ตะเคียน 150 ปี กู้จากลำน้ำวัง แห่ไหว้ขอหวย ตั้งหน้ากรมป่าไม้	36
11	ปชช.แห่ทำบุญเจ้าแม่ตะเคียนทองอายุกว่า 3 พันปี	38
12	ชาวสตูลพบซากเรือไม้ตะเคียนโบราณอายุกว่า 200 ปี	40
13	คอหวยเมืองน้ำดำแห่ขอเลขเด็ดต้นยางยักษ์	42
14	มะพร้าวประหลาด คล้ายพญานาค คนแห่ขอหวย	45
15	ชาวบ้านตื่น! พบต้นมะพร้าวพญานาคกลางป่าพัทธยาใต้	47
16	มะพร้าวประหลาด คล้ายพญานาค	48
17	ชาวเมืองช้างตื่นต้นต้นมะพร้าวคล้ายพญานาค แห่กราบไหว้ขอโชคลาภ	49
18	ฮือฮา! แห่ขอหวย คล้าย “เศียรพญานาค” โผล่โคนต้นหมาก	50
19	คอหวยลุกฮือ! แห่ขอเลขเด็ดต้นมะพร้าว 3 ยอด	52

20	ตื่น! มะพร้าวหน้าลิง	54
21	ชาวเมืองน้ำคำตื่นตื่น “คุณสีทอง” แห่งขอหอย!	55
22	แห่ให้วัวซาตันไม้ขอเลขเด็ด	57
23	สับปะรดแปลกออกลูกแฝดมีหนอนับ 100 หน่อ	59
24	ชาวบ้านแห่ดูสับปะรดแปลกคล้ายรูปพัดจีน	60
25	แห่ขอหอยสับปะรดประหลาด	61
26	ฮือฮาตันไม้ประหลาด	63
27	ฮือฮาคอหอยแห่ขอเข้าค่ายประตูลำปาง - ขอเลขเด็ดต้นสะตอป่า	65
28	แห่กราบไหว้ตันไม้ ยอดคล้ายพญานาค	67
29	พบผลขนุนพิลึก คล้าย “เจ้าโลก”	69
30	ตื่น! มะยมออกผลทางปลายก้าน ชาวบ้านเชื่อให้โชคเลขเด็ด	71
31	ชาวบ้านตื่นตื่นมะยมออกลูกที่ก้านใบ ให้โชคชาวบ้านถูกหวยตรงๆ	72
32	พบต้นโพธิ์ประหลาดใบสีเขียวโพลนทั้งต้น - ชมรมคนชอบหอยแห่ดูตริม	74
33	รับวันหอยออก ชาวบ้านแห่ดูตันไม้ประหลาด โคนต้นคล้าย “หัวช้าง”	76
34	ชาวบ้านแห่ขอหอย “มะละกอ” ประหลาด มี 6 แฉก คล้ายหนวดปลาหมึก	78



## กลุ่มสัตว์ประหลาด

35	ชาวอยุธยาแตกตื่น!! แห่ขอหอย “ปลาไหลสีทอง”	82
36	ฮือฮา! ปลาไหลทองคำ ชาวสุรินทร์แห่ขอหอย	83
37	ปลาไหลลำปาง เหมือนงูเหลือม คนแห่ขอหอย	86
38	อึ้งอ่างสีทอง! แปลกๆ	88
39	ชาวสุโขทัย ฮือฮา! อึ้งอ่างสีเผือกให้หอยถูก 2 งวดซ้อน	89
40	ฮือฮาทั่วเมืองสกลฯ ชาวบ้านแห่ดู “กบประหลาด” มี 7 ขา	91
41	ที่จิ้งจก 3 หาง แจกบ้านใหม่	93

42	ชาวบ้านแห่ขอหวยจิ้งจก 5 หาง	95
43	จิ้งจกลำปางประหลาดมี 2 หัว 6 ขา	97
44	พิลึก! คนโคราชแห่กราบไหว้จิ้งจก 9 หาง	99
45	ฮือฮาพบจิ้งเหลน 2 หัว - แห่ขอหวย	102
46	แห่ดูสัตว์แปลก คล้าย “จิ้งเหลน-งู”	104
47	เขียนไก่ชนตะลึง หลังพบไก่ประหลาดมีสองทวารออกไขได้	106
48	ลูกแมวประหลาด มีตาเดียว - จมูกงวงข้าง	108
49	ชาวบ้านแห่ขอหวยลูกแมวตาเดียว	110
50	ลูกหมามิงวง ยาวคล้ายข้าง	111
51	ชาวลำปางตื่นัวัวประหลาด มี 2 หัว 8 ขา	113
52	ชาวโคราชตื่นแห่ขอหวยเต็ดซากลูกวัวประหลาด 5 ขา	115
53	ชาวธาตุพนมตื่น! ลูกวัวประหลาดมี 2 หัวลำตัวเดียวกัน เจ้าของเตรียมดองบูชา	117
54	ชาวบ้านตื่นซากลูกหมูลักษณะคล้ายพระพิฆเนศ	119
55	พบลูกหมูประหลาดมี 2 เพศ ชาวบ้านแห่ขอเลขเด็ด	121
56	“ฮือฮา” พบลูกหมูอายุ 3 วัน มีอวัยวะ 2 เพศ	122
57	คนแม่สอดแห่ดูหมูประหลาดมีตาเดียวบนหน้าผาก - หวังเลขเด็ดตามเคย	124
58	ชมรมคนบ้าหวายแห่ดูลูกหมูประหลาดที่เชียงใหม่หัวเป็นงวงข้าง	126
59	คอหวายฮือฮา! ลูกหมูเกิดมามีงวงคล้ายข้าง	127
60	ชาวบ้านแห่ดูลูกหมูป่าประหลาดมีลักษณะคล้ายข้าง	129
61	ตื่นสัตว์ประหลาด - ตกใส่หลังคา	131
62	ชาวนครศรีฯ พบสัตว์น้ำประหลาดแห่ขอหวยตามระเบียบ	133
63	ฮือฮาเต๋ามีเอว! ชาวเมืองข้างแห่ขอหวยตรึม	135



## กลุ่มเห็ดรามาถึง

64	แห่ขอเลขเด็ดเห็ดประหลาด	138
65	แห่ดู “เห็ดยักษ์” โผล่ที่ “บ้านโป่ง”	139
66	ชาวตรังแตกตื่นพบเห็ดยักษ์ในสวนยางพารา	140
67	ชาวบ้านนครศรีฯ ตื่นเห็ดยักษ์โผล่หลังบ้าน	142
68	ชาวบ้านหนองบัวฯ แตกตื่นพบเห็ดประหลาดยักษ์	143
69	ชาวบ้านฮือฮาเห็ดยักษ์แห่ขอหวย	144
70	พบเห็ดรูปร่างแปลกขึ้นได้ต้นโพธิ์ ชาวบ้านแห่ดูขอเลขเด็ด	146
71	คนลำปางตื่นเห็ดโคนประหลาดแห่ขอหวย	148
72	แห่ขอหวยเห็ดประหลาด! โผล่เป็นหวงหลังตลาดพัตยา	150
73	แห่ดูว่าจกจันในป่าช้า เชื่อเป็นของขลัง	152



## กลุ่มวัตถุปริศนาเมืองง

74	ชาวพังงาตื่นไต่ยักษ์หนักร่วม 1 กิโลกรัม	156
75	แห่ขอโชคหินประหลาดมือเทพธิดา	158
76	กระบี่ฮือฮา หินยาย ในสวนปาล์ม	160
77	บุรีรัมย์แห่ขอหวยจอมปลวก “พญานาค” ขึ้นในห้องครัวนานร่วม 10 ปี	162
78	แตกตื่นหิน “พิฆเนศ” โผล่กลางสวนยาง “พังงา” แห่ไหว้ ตั้งสำนักให้อยู่	165
79	ตื่นขอหวยหินหยกโบราณคล้ายหน้าคน อ่าง “ทวด” รับพระราชทานจาก ร.5 สมัยทำศึกพม่า	168



## กลุ่มปรากฏการณ์พิศวง

80	รอยพญานาค โผล่มุกดาหาร	172
81	พบรอยพญานาคบนฝากระโปรงรถที่อุดรธานี - แห่ขอหวยเหมือนเดิม	173
82	ชาวบ้านท่าลี่แห่กราบไหว้รอยพญานาค	174

83	ชาวบ้านอุดรฯ ตื่น รุพยานาค โผล่ขึ้นกลางถนน	176
84	นครพนมแห่ดู “พญานาค” โผล่ มุขรูกลางถนน	178
85	ชาวบ้านตื่นพญานาคโผล่ใต้สะพานมิตรภาพ 2 มุกดาหาร	181
86	ชาวบ้านตื่นงูเหลือมยักษ์ขดบนตักพระพุทธรูปวัดดั่งแม่สอด	184
87	ฮือฮางูเหลือมพันจอมปลวก	186
88	ชาวบ้านละมุ้งแห่ขอหอยงูเหลือมยักษ์ได้จอมปลวก	187
89	แห่! พิสูจน์ต้นไม้ร้องไห้	189
90	แห่ดูต้นไม้ศักดิ์สิทธิ์ ไบคายน้ำ “แม่คะนิง!” เชื่อดื่มแล้วรักษาโรค	190
91	ต้นน้ำศักดิ์สิทธิ์ - ไหลจากกิ่งไม้	192
92	สะดอประหลาด! มีละอองฝน คอหอยแห่ขอเลข	194
93	ฮือฮานางกวักเรซิน ต้นไม้ขึ้น ตั้ง 20 ปี คนแห่ขอหอย	196
94	กระบะชนดับ 8 จอมปลวก งอกที่เกิดเหตุ	198
95	ขอหอยพิลึก ทาแป้ง “คางคก”	200
96	แตกตื่นทั้งหาดกระรอน - ปูนับล้านเกยตื้น ผวาสัญญาณเตือนภัยพิบัติ	202
97	ฮือฮาภาพถ่ายวิญญาณเด็ก - เขียนหอยคอตก เลขซากทารกชวด!	205
98	ใส่โลงแก้วแล้ว ศพเด็กไม่เน่า	208
99	แตกตื่นหมูทอง คนแห่ขอหอย!	211
100	ตุ๊กแกพนมมือ	213
	<b>ข่าวการพบสิ่งแปลก... อย่างไรจึงเรียกว่าแปลก</b>	<b>214</b>
	<b>ข่าวแปลกกับความเชื่อทางวิทยาศาสตร์</b>	<b>218</b>
	<b>บทวิเคราะห์ : ชวนคิดจากข่าวขอหอย</b>	<b>222</b>
	<b>บทสรุป</b>	<b>228</b>

# การคัดเลือกข่าว

กระบวนการสืบค้นหาข่าวการพบสิ่งแปลกย้อนหลังของหนังสือ “ความเชื่อกับวิทยาศาสตร์” เล่มนี้ อาศัยอินเทอร์เน็ตเป็นหลักในการค้นหา โดยคัดเลือกข่าวที่เผยแพร่ในเว็บไซต์ของหนังสือพิมพ์ฉบับต่างๆ แล้วจึงนำมาจัดกลุ่มดังรายละเอียดขั้นตอนดังนี้

1. สืบหาข่าวทางอินเทอร์เน็ตในเว็บไซต์ <http://news.thaiquest.com/> ซึ่งเป็นเว็บที่รวบรวมข่าวย้อนหลังของหนังสือพิมพ์ฉบับต่างๆ โดยใช้คำสำคัญในการค้นหาว่า “ขอหวย”
2. คัดเลือกข่าวที่อยู่ในกลุ่มเป้าหมายในรอบสี่ปีที่ผ่านมาเป็นหลัก คือ ตั้งแต่ ปี พ.ศ. 2552-2555 จำนวน 100 ข่าว
3. จัดกลุ่มข่าวดังกล่าว โดยแบ่งออกเป็น 5 กลุ่ม ดังนี้
  - พีชแปลก จำนวน 34 ข่าว
  - สัตว์ประหลาด จำนวน 29 ข่าว
  - เห็ดรำน่าทึ่ง จำนวน 10 ข่าว
  - วัตถุปริศนาน่าฉงน จำนวน 6 ข่าว
  - ปรากฏการณ์พิศวง จำนวน 21 ข่าว
4. ข่าวที่ได้คัดเลือกมา นำมาจากแหล่งข่าวดังนี้
  - ASTV ผู้จัดการออนไลน์ จำนวน 36 ข่าว
  - ข่าวสดรายวัน จำนวน 31 ข่าว
  - ไทยรัฐออนไลน์ จำนวน 12 ข่าว
  - สยามรัฐ จำนวน 6 ข่าว
  - คมชัดลึก จำนวน 4 ข่าว
  - สำนักข่าว INN จำนวน 3 ข่าว
  - เดลินิวส์ จำนวน 3 ข่าว

- แนวนหน้า จำนวน 2 ข่าว
- ประชาชาติธุรกิจออนไลน์ จำนวน 1 ข่าว
- เนชั่นแซนแนล จำนวน 1 ข่าว
- โพสต์ทูเดย์ จำนวน 1 ข่าว

5. มีข่าวจำนวนหนึ่ง (19 ข่าว) ที่ในเนื้อข่าวมมีการกล่าวถึงเลขหวยที่ได้มาจากการกราบไหว้สิ่งแปลกต่างๆ ดังนั้น เพื่อเป็นการตรวจสอบว่าเลขหวยที่ได้มาจะถูกรางวัลจริงหรือไม่ เราจึงได้นำผลการออกสลากกินแบ่งรัฐบาลในงวดที่เป็นข่าวนั้น เฉพาะเลขรางวัลที่หนึ่ง รางวัลเลขท้าย 3 ตัว และรางวัลเลขท้าย 2 ตัว ซึ่งชาวบ้านนิยมแทงหวยในประเภทรางวัลดังกล่าวนี้ มาลงในหมายเหตุตอนท้ายข่าวนั้นๆ ด้วย





# 100 ข่าว

## สิ่งแปลก !!

### ที่ชาวบ้านพากันกราบไหว้ขอหวย



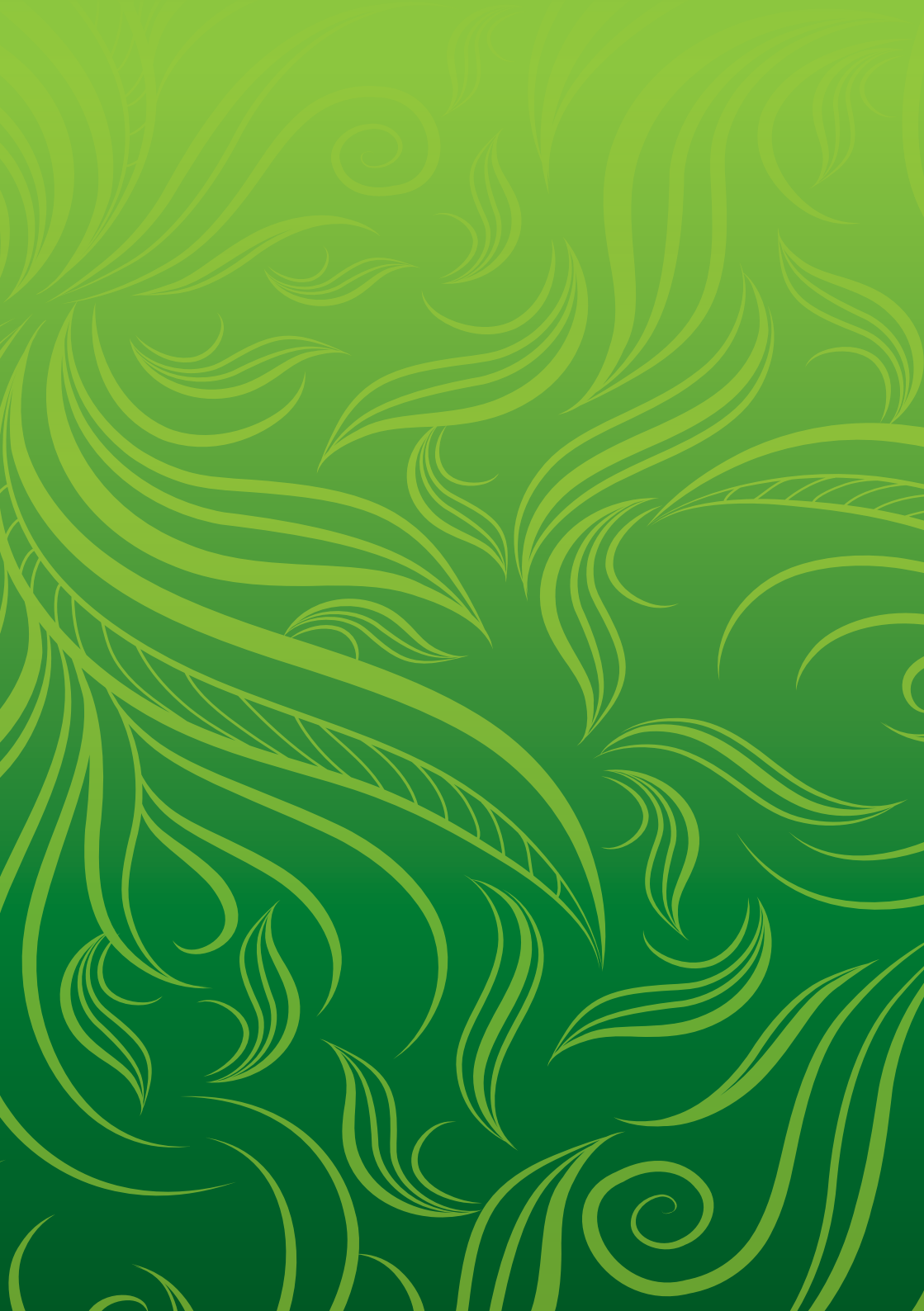



นฤพิไล



## แห่บอหายต้นกล้วยตั้งท้องออกลูก เหมือนคน

คม ชัด ลึก วันที่ 15 กรกฎาคม 2552



คมชัดลึก : ยุคเศรษฐกิจจืดจางสะเทือน  
ชาวบ้านคอหอยทั่วสารทิศแห่หวัง  
พึ่งขอโชคลาภตั้งท้องกล้วยเขียวตานี  
ออกลูกแปลกตั้งท้องเหมือนคน นายก  
เทศมนตรีเมืองชัยภูมิ ผู้นำชุมชนสั่ง  
ล้อมคอกเร่งรณรงค์แจกผ้าปิดหน้า  
ช่วยสกัดการแพร่ระบาดหวัด 2009  
จากคอหอยต่างถิ่นอาจนำเชื้อเข้าสู่  
พื้นที่ จำนวนมากกว่าวันละ 200 ราย

ขณะที่ ผวจ. ชัยภูมิ เผยสถานการณ์การระบาด ยังไม่น่าห่วง

เมื่อเวลา 09.00 น. วันที่ 15 ก.ค. เป็นวันใกล้วันหอยออกในวันพรุ่งนี้ ได้มี  
ประชาชน คอหอย จำนวนมากกว่า 200 คน ทั้งจากต่างจังหวัดทั่วประเทศและในพื้นที่  
พากันเดินทางแห่มารถยนต์โดยสารมาที่บ้านของนางบัวน เกษมเมือง อายุ 73 ปี เลขที่  
78/2 ชุมชนเมืองน้อยเหนือ หมู่ 1 ต.ในเมือง อ.เมือง จ.ชัยภูมิ เพื่อมาขอหอยจากต้นกล้วย  
เขียวตานี หลังทราบข่าวแพร่ระบาดไปทั่วเมืองว่ามีต้นกล้วยตั้งท้องออกลูกแบบคน ซึ่งไม่  
เคยพบเห็นได้ที่ไหนมาก่อน และต่างมีความเชื่อว่าเป็นที่ตั้งของธรรณีศาลเจ้าแม่ตานี เมื่อ  
นำแป้งมาลูบที่ท้องต้นกล้วยก็จะให้เห็นเลขเด็ด

นางบัวน เจ้าของบ้าน เปิดเผยว่า ได้ปลูกต้นกล้วยเขียวตานีไว้ข้างบ้านมานาน  
แต่ไม่เคยลูกให้เป็นเครือซักที และอยู่ดีๆ เมื่อวันศุกร์ที่ 10 ก.ค.ที่ผ่านมา ได้เข้าไปดูต้นกล้วย  
ที่ปลูกไว้ทั้งหมดหลายสิบต้น มีอยู่ต้นหนึ่งระหว่างกลางลำต้นมีท้องบวมออกมาเหมือนคน  
สาวตั้งท้อง จึงได้ไปลูบดูต้นกล้วยจึงปริแตกออกมาพบว่ามีเครือลูกกล้วยอยู่ภายในจำนวนมาก  
จึงเรียกชาวบ้านข้างเคียงมาดู และแนะนำว่าการที่ต้นกล้วยตานีตั้งท้องออกลูกเหมือน  
คนแบบนี้ ถือว่าที่ดินบริเวณนี้เป็นที่ดินธรรณีศาลเจ้าแม่ตานีมาเกิด ให้ไปนำพระมาสวดทำ  
พิธีตั้งธรรณีศาลเจ้าแม่ตานีแห่งนี้ขึ้น

เมื่อชาวบ้านที่ทราบข่าวส่วนใหญ่แพร่ข่าวสะพัดออกไป ทำให้คนหอยจากทั่วสารทิศจำนวนมาก ทั้งจากต่างจังหวัดทั่วประเทศ ต่างอำเภอ แห่งพากันแหมารถยนต์โดยสารมากราบไหว้ ขอหวยกันจำนวนมากในแต่ละวันไม่น้อยกว่าวันละ 200 คน ซึ่งต้องนำไปติดประกาศไว้หน้าซอยเข้าบ้านว่าห้ามนำรถยนต์เข้ามาในซอย เพราะแต่ละวันถ้านำรถยนต์เข้ามาจอดจำนวนมาก ก็จะไม่มีการเข้าออกซอยได้ ซึ่งก็เป็นเรื่องความเชื่อ ส่วนแต่ละบุคคลควรไปพิจารณาเอง เพราะแต่ละคนที่เข้ามาขอหวยต้นกล้วยที่บ้านต่างมีทั้งซื้อผ้าสบู่ นำธูปเทียน มากกราบไหว้กันเอง รวมทั้งนำแป้งมาลูบที่ท้องต้นกล้วยตานีก็ต่างพากันเห็นเลขเด็ดไปต่างๆ นา นาน แล้วก็รีบกลับบ้านไปจำนวนมากในแต่ละวัน

ขณะที่นายเสริม ฉิ่งสำโรง สมาชิกสภาเทศบาลเมืองชัยภูมิ ชุมชนเมืองน้อยเหนือ กล่าวว่า ขณะเดียวกันในช่วงนี้ที่ทางนายบรรยง เกียรติกิ่งชูชัย นายกเทศมนตรีเมืองชัยภูมิ มีนโยบายต้องการให้ทุกคนในพื้นที่เขตเทศบาลเมืองชัยภูมิ ช่วยกันรณรงค์ป้องกันการแพร่ระบาดของไข้หวัด 2009 ไม่ให้เข้ามาในพื้นที่ได้ อีกทางในกรณีของการที่มีคนเดินทางมา จากต่างจังหวัดจำนวนมาก เข้ามาในชุมชนเมืองน้อยเหนือ หมู่ 1 เพื่อขอหวยต้นกล้วยตานี ส่วนหนึ่งทางเทศบาลเมืองชัยภูมิ ยังมีจุดบริการคอยแจกจ่ายผ้าปิดหน้า เพื่อสกัดการแพร่ระบาดในพื้นที่อีกทางด้วย เพราะประชาชนส่วนใหญ่ที่เดินทางมามีจำนวนมาก และหลากหลายพื้นที่ ซึ่งอาจจะมีการนำเชื้อเข้ามาสู่ชุมชนได้ จึงต้องมีการช่วยกันรณรงค์กระตุ้นป้องกันไว้ก่อนด้วย

<http://www.komchadluek.net/detail/20090715/20592/แห่ขอหวยต้นกล้วยตั้งท้องออกลูกเหมือนคน.html>



## กล้วยประหลาด ปลีกกลางต้น คนตื่น แก่ขอลาบ

ไทยรัฐออนไลน์ โดย ทีมข่าวภูมิภาค 27 กันยายน 2552, 21:10 น



วัดหนองบัวรองโคราช วัดที่ “หลวงพ่อคุณ” ใช้จำพรรษาปี 48 เกิดมีต้นกล้วยประหลาดออกปลีกกลางลำต้น ชาวบ้านทราบข่าวแห่เอาผ้าแพรไปผูก จุดธูปกราบไหว้ขอเลขเด็ด ...

เมื่อเวลา 13.00 น. วันที่ 27 ก.ย. ที่วัดหนองบัวรอง เขตเทศบาลนครนครราชสีมา ได้มีชาวบ้านแห่กันไปดูต้นกล้วยประหลาด ออกปลีกกลางลำต้น ซึ่งอยู่ในสวนกล้วยด้านข้างกุฏิสงฆ์ภายในวัด สร้างความแตกตื่นแปลกประหลาดให้กับประชาชนในละแวกนั้นเป็นอย่างมากแม้กระทั่ง พระครูพุทธมรรณวิมลหรือพระอาจารย์จอยเจ้าอาวาสวัดหนองบัวรอง ยังบอกว่าตั้งแต่เกิดมาและบวชจนปัจจุบันนี้เพิ่งเคยเห็นต้นกล้วยออกปลีกกลางลำต้น โดยมีชาวบ้านนำพวงมาลัย ผ้าแพร 3 สีไปผูกไว้กับปลีกกล้วย

ผู้สื่อข่าวได้ไปตรวจสอบ พบว่าเป็นต้นกล้วยน้ำว้า สูงประมาณ 3 เมตร ลำต้นขนาดเท่าต้นเสาศาลา ส่วนโคนต้นมีการนำกระถางธูปมาจุดกราบไหว้ขอหวย และกลางลำต้นมีชาวบ้านนำแป้งดินสอพองมาลูบหาเลขเด็ดจนเปลือกต้นกล้วย หลุดลอกเป็นแผ่นๆ ส่วนปลีกกล้วยออกเป็นหวี จำนวน 4 หวี มีกล้วย 36 ลูก

จากการสอบถามทราบว่า คนที่พบเจอตันกล้วยดังกล่าวคือ นายประพัทธ์ น้อยกลาง อายุ 57 ปี เป็นชาวบ้าน อ.โนนสูง จ.นครราชสีมา ลูกศิษย์วัด ได้มาอาศัย วัดหนองบัวรองอยู่ตั้งแต่เมื่อ 5 ปีแล้ว เล่าให้ฟังว่า เมื่อช่วง 2-3 วันมานี้ ขณะกำลัง กวาดบริเวณกุฏิสงฆ์ ได้แหงนมองไปที่ต้นกล้วยดังกล่าวก็พบความผิดปกติ เพราะต้นกล้วย ส่วนใหญ่ทุกต้นจะออกปลีอยู่บนยอดต้น แต่มีอยู่ต้นเดียวที่ออกกลางลำต้น และส่วนก้าน ที่ต่อออกไปเป็นปลีก็โค้งงอคล้ายเลข 9 ไทย หรือเลข 4

นายประพัทธ์ กล่าวต่อว่า ส่วนต้นกล้วยคนเฒ่าคนแก่บอกว่า กล้วยก็ 9 กลาง ก็ 8 กี่ว่ากันไป และมีแม่เฒ่า พ่อเฒ่านำธูปมาจุดและใช้แป้งดินสอพองผสมน้ำเหนียว ประลูบลงบนลำต้นหาเลข ซึ่งบางคนก็บอกว่าเห็นเลข บางคนก็มองไม่เห็นเลข แล้วแต่ ความเชื่อของแต่ละคน แต่ละมุมมอง ตนไม่สันทัดหรือถนัดมองไปอย่างนั้น เพราะถ้า คนมีโชคมีลาภก็จะถูกเอง คนไม่มีโชคมองหรือซื้ออะไรมันก็ไม่ถูก และเห็นทางเจ้าอาวาส บอกว่า จะทำบุญวัด คงจะทำที่เดียวในวันที่ 5 ก.ย. ซึ่งเป็นวันตักบาตรเทโวออกพรรษา

สำหรับวัดหนองบัวรองแห่งนี้ เมื่อปี 2548 หรือเมื่อ 4 ปีที่แล้ว พระเทพวิฑฒยม หรือ หลวงพ่อคุณ ปริสุทโธ เจ้าอาวาสวัดบ้านไร่ ต.กุดพิมาน อ.ด่านขุนทด ได้มาจำพรรษา 1 พรรษา และในวันที่ 4 ต.ค.นี้ หลวงพ่อคุณ ก็จะมีอายุครบ 86 ปี โดยเกิดวันที่ 4 ต.ค. 2466

<http://www.thairath.co.th/content/region/35876>







## ชาวโคราชอือ! กล้วยประหลาด เครื่องออก กลางลำต้น แต่ดีเลอบตามระเบียบ

สยามรัฐ 30/11/2012 - 18:02



ชาวบ้านการเคหะ อือฮากล้วยประหลาดออกผลกลางลำต้น ต่างพากันซื้อ  
พวงมาลัย รูปเทียนมายกมือไหว้ขอเลขเด็ดตามระเบียบ

ปรากฏการณ์ประหลาดรายนี้ได้รับแจ้งจาก นางภัทรวดี ตาลพันธ์ อายุ 38 ปี  
อยู่บ้านเลขที่ 666/12 หมู่ 2 ต.สุรนารี อ.เมือง จ.นครราชสีมา พนักงานสำนักงาน  
การเคหะแห่งชาติ จังหวัดนครราชสีมา ระบุพบต้นกล้วยประหลาด มีเครือพร้อมหูกกล้วย  
ประมาณ 9 หวี ออกกลางลำต้น ภายในบริเวณอาคารหอพักการเคหะแห่งชาติ แฟลตที่ 3  
ต.สุรนารี อ.เมือง จ.นครราชสีมา

ผู้สื่อข่าวจึงไปตรวจสอบเมื่อช่วงบ่ายวันนี้ (30 พ.ย. 55) พบชาวบ้านจำนวน  
หลายสิบคน ต่างพากันซื้อดอกไม้ธูปเทียน นำมาถวายขอหวยจากต้นกล้วยตามความเชื่อ  
พร้อมวิพากษ์วิจารณ์ไปกันต่างๆ นานา บางคนก็บอกว่าปลีมีลักษณะคล้ายดอกบัวตูม  
มีความสวยงาม และจะเป็นนิมิตหมายที่ดีแก่คนในชุมชน ชาวบ้านจึงพากันมากราบไหว้  
เพื่อเป็นสิริมงคลและขอโชคลาภ เนื่องจากใกล้ถึงวันหวยออก ส่วนลักษณะเบื้องต้นของต้น  
กล้วยดังกล่าว มีความสูงประมาณ 3 เมตร บริเวณกลางลำต้นกล้วยมีเครือกล้วยแทงดอก  
ออกผล 1 เครือและในเครือกล้วยนับได้ประมาณ 9 หวี

นางภัทรวดี เล่าว่า พบต้นกล้วยน้ำว้ามีลักษณะแปลกกว่าต้นอื่น มีเครือกล้วย ออกกลางลำต้น ซึ่งตนเองไม่เคยพบเห็นมาก่อน จึงชวนชาวบ้านเดินทางมาดูถึงความประหลาดในครั้งนี เมื่อชาวบ้านพบเห็นถึงกับตกใจ และได้ยกมือไหว้ พร้อมกับนำดอกไม้ ธูปเทียนมากกราบไหว้เพื่อขอเลขเด็ด ซึ่งบางคนบอกว่าหลังจากมากกราบไหว้ขอหอยกลางคืนฝันได้เลข 36 ขณะที่หลายคนจะซื้อตามความเชื่อคือ กล้วย และหัวปลี หอยจึงน่าจะ มีเลข 98

<http://www.siamrath.co.th/web/?q=ข่าวโคราชฮือ-กล้วยประหลาดเครือออกกลางต้น-แห่ตีเลขตามระเบียบ>

หมายเหตุ สลากกินแบ่งรัฐบาล งวดประจำวันที่ 1 ธันวาคม 2555  
รางวัลที่ 1 คือ 110443  
เลขท้าย 3 ตัว คือ 434 553 489 303  
เลขท้าย 2 ตัว คือ 43

## ความเห็นของนักวิทยาศาสตร์

จากข่าว 1-4 เกี่ยวกับต้นกล้วยออกลูกกลางลำต้น ร.ศ.ดร.ศุภจิตรา ชัชวาลย์ จากภาควิชาพฤกษศาสตร์ คณะวิทยาศาสตร์ จุฬาลงกรณ์มหาวิทยาลัย ได้ให้ข้อคิดเห็นในเรื่องนี้ว่า



ปกติแล้ว ลำต้นกล้วยมีลักษณะเป็นกาบหุ้มเป็นชั้นๆ และเจริญขึ้นข้างบน เครือกล้วยก็จะแทงยอดออกที่ด้านบนของต้นเช่นกัน แต่การที่เครือกล้วยแทงยอดออกตรงกลางลำต้นเช่นนี้ก็อาจเกิดขึ้นได้หากบริเวณลำต้นนั้นเกิดบาดแผล ซึ่งอาจเกิดจากถูกมีดฟันหรือกรีดเป็นแผลโดยตั้งใจหรือไม่ตั้งใจก็ตาม หรืออาจถูกรอยเล็บสัตว์ขีดข่วนจนเป็นแผล เมื่อเวลาผ่านไปปลีกล้วยจะแทงยอดออกตรงรอยแผลหรือรอยปริกลางลำต้นนี้แทน เพราะง่ายกว่าที่จะไปออกทางด้านบน ทำให้เกิดเหตุการณ์ต้นกล้วยออกลูกที่กลางลำต้นนั่นเอง ซึ่งเราสามารถลองทดสอบเองได้ โดยใช้มีดกรีดหรือเจาะให้เป็นช่องที่กลางลำต้น แต่อย่าตัดลำต้น แล้วดูผลที่เกิดขึ้น



## กล้วยประหลาด ปลีกกล้วยพญานาค

วันที่ 24 ตุลาคม พ.ศ. 2552 ปีที่ 19 ฉบับที่ 6904 ข่าวสดรายวัน



วันก่อนชาวบ้านหลายสิบคนเดินทางเข้าไปทำพิธีขอหวยกับต้นกล้วยที่บ้านเลขที่ 33 ถนนเสนาหา เขตเทศบาลเมืองกาฬสินธุ์ ที่ออกหัวปลีเป็นรูปคล้ายกับพญานาค

ตรวจสอบพบว่าบ้านดังกล่าวมี นางเพิ่มพูน กาญจนหา อายุ 85 ปี อาศัยอยู่เพียงลำพัง โดยปลีกกล้วยออกลูกกลางลำต้น 1 เครือ มีทั้งหมด 8 หัว ก้านของปลีนั้นคล้ายพญานาคเป็นอย่างมาก นางเพิ่มพูนเล่าให้ฟังว่า ช่วงก่อนออกพรรษาเข้าไปทำความสะอาดบริเวณหลังบ้านที่ปลูกกล้วยไว้หลายต้น ขณะที่กำลังทำความสะอาดอยู่นั้นสังเกตเห็นต้นกล้วยที่ปลูกไว้ต้นหนึ่งมีลูกโผล่ออกมากลางลำต้น มีลักษณะคล้ายกับหัวพญานาค

ตั้งแต่เกิดมาจนถึง 85 ปี ยังไม่เคยเห็นปลีออกกลางลำต้นมาก่อน จึงนิมนต์พระสงฆ์ 4 รูปมาสวดเจริญพระพุทธมนต์ เสริมความเป็นสิริมงคล

แม่แต่่าบอกอีกว่า อยู่เพียงลำพังมานานหลายปีแล้ว เนื่องจากสามีและลูกเสียชีวิตไปหมด ที่ผ่านมากเคยอธิษฐานให้เทพเทวดาฟ้าดินเห็นใจที่อยู่เพียงลำพัง บันดาลให้เกิดโชคลาภสักครั้งเพื่อที่จะอยู่อย่างสบาย กระทั่งมาพบต้นกล้วยออกปลีเป็นพญานาค จึงเชื่อว่าพญานาคจะให้โชคลาภ

ด้านนางมณีพรรณ ใจทา อายุ 30 ปี หลานสะใภ้มีบ้านอยู่ติดกัน กล่าวว่า ก่อนที่ย้ายเพิ่มพูนจะเห็นต้นกล้วย ต้นฝั้นเห็นผู้หญิงชาวสวยไว้ผมยาวมายืนยิ้มให้ มั่นใจว่าภาพในความฝันเป็นนางตานี ที่จะมาดลบันดาลให้เกิดโชคลาภ

ทั้งนี้ เดิมทีบริเวณที่ปลูกต้นกล้วยเป็นทางน้ำไหล อาจจะเป็นทางไปมาของพญานาค และช่วงออกพรรษาพญานาคก็จะเดินทางมาให้โชคลาภกับชาวบ้าน

จึงเชื่อว่าจะนำความโชคดีมาให้แน่นอน

[http://www.khaosod.co.th/view\\_news.php?newsid=TUROd2NtOHhOekkwTVRBMU1nPt0=&sectionid=TURNeE13PT0=&day=TWpBd09TMHhNQzB5TkE9PQ==](http://www.khaosod.co.th/view_news.php?newsid=TUROd2NtOHhOekkwTVRBMU1nPt0=&sectionid=TURNeE13PT0=&day=TWpBd09TMHhNQzB5TkE9PQ==)

## ความเห็นของนักวิทยาศาสตร์

รศ.ดร.ศุภจิตรา ชัชวาลย์ จากภาควิชาพฤกษศาสตร์ คณะวิทยาศาสตร์ จุฬาลงกรณ์มหาวิทยาลัยได้ให้ข้อคิดเห็นในเรื่องนี้ว่า

กรณีนี้ก็ทำนองเดียวกับที่เกิดปลีกล้วยกลางลำต้นซึ่งเกิดจากการที่มีผลกลางลำต้นแล้วแทนที่ปลีกล้วยจะแทงยอดออกด้านบนตามปกติ ก็มาออกกลางลำต้นที่มีรอยปริแทน ส่วนการหึงงอก็คล้ายกับกรณีของมะพร้าวที่แตกใบออกมาคล้ายพญานาค ซึ่งเกิดจากมีอะไรไปกดทับ ทำให้ปลีกล้วยแทงยอดออกมาผิดปกติ ซึ่งมีโอกาสเกิดขึ้นได้ ไม่ใช่เรื่องแปลก





## แก้มอหวย “กล้วย” ตายออกลูก

วันที่ 31 มกราคม พ.ศ. 2553 ปีที่ 19 ฉบับที่ 7003 ข่าวสตรารายวัน



เมื่อวันที่ 30 ม.ค. ผู้สื่อข่าวรับแจ้งจากชาวบ้าน ต.สนามชัย อ.เมือง จ.สุพรรณบุรี ว่าพบต้นกล้วยประหลาด ขึ้นอยู่กลางสวนผลไม้ จึงเดินทางเข้าตรวจสอบยังบ้านเลขที่ 150 หมู่ที่ 6 ต.สนามชัย อ.เมือง โดยเป็นบ้านกลางสวนของนางสาส์เล็กน้อย อายุ 59 ปี เจ้าของสวนมะม่วงกินเนื้อที่กว่า 90 ไร่ บริเวณหน้าบ้านพักกลางสวนมีต้นกล้วย

ประหลาดออกลูกกลางต้นที่ตายแล้ว ขนาดสูง ประมาณ 1 เมตร นอกจากนั้นยังออกดอกออกผลขนาดเล็กจำนวน 3 หวี หวีละ 8-9 ลูก และดอกกล้วยตรงปลายเครือมีความสวยงาม ซ้ำไปทางทิศตะวันออก

นางสาส์เล็กเปิดเผยว่า กล้วยต้นนี้เป็นกล้วยเล็บมือนางที่ขอมมาจากเพื่อนบ้านและปลูกมานานกว่า 5 ปี กระทั่งต้นเดือน ม.ค. ที่ผ่านมา ต้นกล้วยเกิดหักกลางโคนลงมาตาย ทำให้คนในครอบครัวเตรียมหาหน่อกล้วยมาปลูกใหม่แทนที่ อย่างไรก็ตาม เกิดเหตุการณ์แปลกประหลาดขึ้น เมื่อจู่ๆ มีหัวปลีงอกทะลุออกมาจากต้นและออกลูกด้วย คนในบ้านจึงเกิดความเชื่อว่ากล้วยดังกล่าวน่าจะให้โชคลาภแก่ครอบครัว และถ้าได้รับประทานผลสุกจะยิ่งเสริมสร้างสิริมงคลแก่ตัวเองและครอบครัว

ผู้สื่อข่าวรายงานว่า หลังจากชาวบ้านทั่วทุกสารทิศทราบข่าวกล้วยประหลาดต่างก็แห่พากันเดินทางมาราบไว้ หูต และขอเลขเด็ดเป็นจำนวนมาก พร้อมกับตีตัวเลขไปต่างๆ นานา เช่น 48 ตามจำนวนผลกล้วย กับ 19 เพราะตีต้นกล้วยเป็นเลข 9 ส่วนเลข 1 มาจากกล้วย 1 ต้น และเลขเบิ้ล 22 มาจากต้นกล้วยแบ่งเป็นสองส่วนและเกิดใหม่สองครั้ง ด้านนายไพรัช หวังดี เกษตรจังหวัดสุพรรณบุรี อธิบายว่า กล้วยประหลาดที่พบถือว่าเป็นธรรมชาติของกล้วยที่แม่ลำต้นจะล้มลงไปแล้ว แต่โคนเหง้ากล้วยยังอยู่ทำให้สามารถออกผลได้ตามปกติ แต่อาจไม่สมบูรณ์

[http://www.khaosod.co.th/view\\_news.php?newsid=TUROd01ERXINRE14TURFMU13PT0=&sectionid=TURNd01RPT0=&day=TWpBe1DMHdNUzB6TVE9PQ==](http://www.khaosod.co.th/view_news.php?newsid=TUROd01ERXINRE14TURFMU13PT0=&sectionid=TURNd01RPT0=&day=TWpBe1DMHdNUzB6TVE9PQ==)

หมายเหตุ สลากกินแบ่งรัฐบาล งวดประจำวันที่ 1 กุมภาพันธ์ 2553

รางวัลที่ 1 คือ 186312

เลขท้าย 3 ตัว คือ 403 577 694 936

เลขท้าย 2 ตัว คือ 14

## ความเห็นของนักวิทยาศาสตร์

ร.ศ.ดร.ศุภจิตรา ชัชวาลย์ จากภาควิชาพฤกษศาสตร์ คณะวิทยาศาสตร์จุฬาลงกรณ์มหาวิทยาลัย ได้ให้ข้อคิดเห็นในเรื่องนี้ว่า

ปกติต้นกล้วยส่วนที่คนทั่วไปเรียกว่าลำต้นนั้น แท้จริงคือส่วนของใบ คือ กาบใบ เป็นส่วนที่สร้างอาหารแล้วไปเก็บไว้ที่เหง้าซึ่งเป็นส่วนของลำต้นที่อยู่ใต้ดิน ส่วนปลีกล้วยเจริญออกมาจากช่อดอก โดยได้อาหารจากกาบใบ



แต่พอดัน(กาบใบ) ถูกโคนหรือทำลายไปจะไม่สามารถสร้างอาหารได้อีก ทำให้เราเห็นเหมือนว่าต้นกล้วยยืนต้นตายแล้ว แต่ส่วนที่เป็นเครือหรือปลีกล้วยที่ดูว่ายังไม่เหี่ยวตายไปนั้น ทั้งนี้เพราะมันยังได้รับอาหารหล่อเลี้ยงจากเหง้าใต้ดินที่ยังไม่ตาย เหง้าเป็นที่ที่เก็บสะสมอาหาร ซึ่งจะส่งอาหารไปหล่อเลี้ยงให้ปลีกล้วยเจริญต่อไปได้อีกระยะหนึ่ง จนเมื่ออาหารที่เก็บสะสมไว้หมดลง กล้วยก็จะตายไปในที่สุด

แต่หากกล้วยต้นนี้มีส่วนของตาก็ยังไม่ถูกทำลาย ก็มีสิทธิ์ที่จะเจริญเป็นต้นใหม่ได้เช่นกัน



## ชาวกาฬสินธุ์แก้บอหวยต้นกล้วยพิสดาร ร้อยหวี

โดย ASTV ผู้จัดการออนไลน์ 31 มีนาคม 2553 14:09 น.



กาฬสินธุ์ - ชาวบ้านอำเภอเมืองกาฬสินธุ์แตกตื่นแห่ดูต้นกล้วยพิสดารที่ออกปลีกลางลำต้นลักษณะเหมือนพญานาคเลื้อย จำนวนกว่าร้อยหวี จัดดอกไม้ ธูปเทียนกราบไหว้ และทำพิธีขอเลขเด็ดตามความเชื่อ

วันนี้ (31 มี.ค.) ผู้สื่อข่าวได้เดินทางไปที่บ้านวังยูง หมู่ 5 ต.ลำพาน อ.เมือง จ.กาฬสินธุ์ กรณีชาวบ้านเล่าลือว่าพบต้นกล้วยพิสดารที่มีความแปลกประหลาด โดยถอดเครือ

ออกกลางลำต้น โดยพบที่หลังบ้านนายเบา เสนาธง อายุ 67 ปี บ้านเลขที่ 79 ราษฎรบ้านวังยูง ที่มีลักษณะโค้งงอ จำนวนกว่าร้อยหวี

นายเบา เสนาธง เจ้าของต้นกล้วยกล่าวว่า ต้นกล้วยดังกล่าว เป็นกล้วยน้ำว้า อายุประมาณ 2 ปี แต่เพิ่งจะออกปลีและถอดเครือออกมาเมื่อเร็วๆ นี้ ซึ่งมีลักษณะที่แปลกประหลาด คือ ถอดหวีและเครือออกกลางลำต้น สูงจากพื้นดินประมาณ 3 เมตร ชาวบ้านที่รู้ข่าวต่างแตกตื่นมาดูวันละกว่าร้อยคน ทุกคนมาพบเห็นต่างทึ่งในความแปลกประหลาด และมีการทำพิธีขอเลขเด็ดโชคลาภตามความเชื่อ

โดยเฉพาะในวันนี้ ที่เป็นวันใกล้วันหวยออก มีการนำผ้าสีขาวและแพรขาว มาประดับตกแต่ง ก่อนประกอบพิธีจุดธูปเทียน อธิษฐานความเป็นสิริมงคล และบางคนใช้แป้งลูบตามลำต้น เพื่อขอเลขเด็ดโชคลาภด้วย

นายเบา กล่าวอีกว่า ตั้งแต่นำหน่อกล้วยต้นนี้มาปลูก ทุกคืนตนจะฝันดีมาก และทุกคนในครอบครัวก็อยู่ดีมีสุข ไม่เจ็บไข้ การดำเนินชีวิตก็ราบรื่น ทำอะไรก็ประสบความสำเร็จ จึงเชื่อว่าสิ่งดีๆ ที่เกิดกับชีวิตและครอบครัวเป็นเพราะต้นกล้วยต้นนี้ดลบันดาล ยิ่งมาออกหวีกลางลำต้นดังกล่าว ก็ยิ่งเชื่อว่าจะเป็นต้นกล้วยแห่งโชคลาภ โดยตนเคยถูกติดต่อกันแล้ว 2 งวด จึงตั้งใจจะดูแลอย่างดีและจะเอาหน่อไปขยายพันธุ์ต่อไป



ขณะที่ นางบัว ญาณศรี อายุ 67 ปี บ้านเลขที่ 8 ราษฎรบ้านวังยูง กล่าวว่า ตั้งแต่เกิดมา เพิ่งจะพบต้นกล้วยที่มีลักษณะแปลก พิสดารเป็นครั้งแรกโดยเฉพาะ ลักษณะเด่นที่โค้งงอมีหัวสีเขียวนเล็ก ๆ เรียงรายกันอย่างละเอียดดูเผิน ๆ เหมือนลำตัวและเกล็ดของพญานาค ชาวบ้านที่มาดูจึงตั้งชื่อให้ว่ากล้วยร้อยหัว และมีความเชื่อว่าเป็นต้นกล้วย แห่งโชคกลาง



สำหรับเลขเด็ดที่ชาวบ้านได้ จากการกราบขอจากต้นกล้วยพิสดาร คือ 36 00 97 และ 67

<http://www.manager.co.th/Local/ViewNews.aspx?NewsID=9530000044695>

หมายเหตุ สลากกินแบ่งรัฐบาล งวดประจำวันที่ 1 เมษายน 2553  
รางวัลที่ 1 คือ 959517  
เลขท้าย 3 ตัว คือ 040 174 447 663  
เลขท้าย 2 ตัว คือ 22

## ความเห็นของนักวิทยาศาสตร์

รศ.ดร.ศุภจิตรา ชัชวาลย์ จากภาควิชาพฤกษศาสตร์ คณะวิทยาศาสตร์ จุฬาลงกรณ์มหาวิทยาลัย ได้ให้ ข้อคิดเห็นในเรื่องนี้ว่า

เรื่องนี้ไม่ใช่เรื่องแปลก กล้วยร้อยหัวเป็นพันธุ์กล้วยชนิดหนึ่ง que ออกรสจำนวนมากได้อยู่แล้ว ส่วนการที่ออกกลางลำต้น ก็ทำนองเดียวกับข้างต้นที่กล่าวไปแล้ว





## ศรีสะเกษตื่นบอทวย “กล้วยประหลาด” ไร้ใบไม่มีลำต้น โผล่จากดินออกลูก 2 หวี

โดย ASTV ผู้จัดการออนไลน์ 15 กันยายน 2553 16:49 น.



ศรีสะเกษ - ชาวบ้านแตกตื่นพบกล้วยประหลาดไร้ใบ-ไม่มีลำต้น โผล่ขึ้นจากดิน 1 คีบ ออกผล 2 หวี 11 ลูก ในวัดป่าบ้านพงสิม อ.ห้วยทับทัน จ.ศรีสะเกษ เชื่อเป็นกล้วยศักดิ์สิทธิ์พากันแห่ขอหวย

วันนี้ (15 ก.ย.) เมื่อเวลา 14.30 น. ผู้สื่อข่าวรายงานว่า ที่บริเวณวัดป่าบ้านพงสิม ต.งาน

แสนไชย อ.ห้วยทับทัน จ.ศรีสะเกษ ชาวบ้านต่างพากันแตกตื่นมาดูกล้วยประหลาดที่เกิดขึ้นมาไม่มีใบ ไม่มีลำต้น แต่สามารถออกผลได้ถึง 11 ลูก ซึ่งชาวบ้านต่างเชื่อกันว่าเป็นกล้วยศักดิ์สิทธิ์และพากันแห่มาขอหวย หลังงวดที่แล้วมีผู้โชคดีถูกไปแล้วหลายราย

นายสร้อย สุทธิ อายุ 44 ปี สมาชิกองค์การบริหารส่วนตำบล (อบต.) ม.8 บ้านพงสิม ต.งานแสนไชย อ.ห้วยทับทัน จ.ศรีสะเกษ กล่าวว่า ต้นกล้วยประหลาดที่วันนี้เป็นต้นกล้วยที่ไม่มีใบ ไม่มีลำต้นโผล่ขึ้นมาจากพื้นที่ดินประมาณ 1 คีบ แล้วออกลูกจำนวน 2 หวี โดยหวีที่ 1 มี 3 ลูก และหวีที่ 2 มี 8 ลูก รวม 11 ลูก โดยต้นกล้วยประหลาดนี้ถูกพบหลังจากที่มีการนำศพของคนในหมู่บ้านมาเผาบริเวณวัดป่าแห่งนี้ ซึ่งเป็นเรื่องที่น่าแปลกตรงที่คนมาร่วมงานฅาปนกิจศพเป็นจำนวนมากแต่ไม่มีใครมองเห็นกล้วยต้นนี้เลย แต่พอวันที่มาเก็บกระดูกจึงมีคนมองเห็นต้นกล้วยประหลาดนี้

นายสร้อยกล่าวต่อว่า ก่อนหน้านี้บริเวณดังกล่าวมีคนนำเอากล้วยจากพิธีฝังเสาเอกเมรุที่ก่อสร้างใหม่ของวัดป่าพงสิม เมื่อ 2 ปี ที่ผ่านมามาฝังไว้ ต่อมาได้มีการปรับพื้นที่ใหม่ และไถต้นกล้วยดังกล่าวทิ้งไป ทุกคนเห็นว่กล้วยต้นนั้นตายไปแล้ว กระทั่งเมื่อต้นเดือน ก.ย. ที่แล้วได้เกิดกล้วยประหลาดนี้ขึ้นมาแทน

“คนเฒ่าคนแก่ต่างประหลาดใจเพราะเกิดมาไม่เคยเห็นต้นกล้วยที่ไม่มีลำต้น ไม่มีใบ แต่มีผลออกมาอย่างนี้ ทำให้ชาวบ้านพากันแห่กันมาดูและขอหวยกันเป็นจำนวนมาก” นายสร้อยกล่าว

<http://www.manager.co.th/Local/ViewNews.aspx?NewsID=953000129805>



## ลัดทึบต้นกล้วยประหลาดออกปลีไริยอไดริใบ

โดย ASTV ผู้จัดการออนไลน์ 1 พฤศจิกายน 2553 10:04 น.



ศูนย์ข่าวศรีราชา-ลัดทึบเจอกกล้วย  
ประหลาดแทงหน่อพร้อมกัน 5 หน่อ  
ล้อมต้นแม่ ออกปลีไริยอไดริใบ 1 ต้น  
ความรู้อ้างถ่ายรูปลูกก่อนแสงสีแดง  
ลอรอบกกล้วย ก่อนหน่อกล้วย  
โผล่

นายสุชาติ ภูทองพันธุ์ หรือชาติ

อายุ 42 ปี ความรู้อ้าง ประจำบ้าน

ข้างชีวิต.นาจอมเทียนอ.สัตหีบจ.ชลบุรีได้พบกล้วยประหลาดเกิดหน่อล้อมรอบต้นแม่  
พร้อมกัน 5 หน่อ ในจำนวนนี้มี 1 หน่อที่โผล่มาแล้วออกปลีโดยที่ไม่มียอด ไม่มีใบแต่อย่างใด  
จึงได้ใช้กล้องโทรศัพท์ถ่ายภาพเอาไว้ ปรากฏว่าได้มีก้อนลำแสงสีแดงติดมาในภาพด้วย ทำ  
ให้เชื่อกันว่าหน่อกล้วยที่ออกปลีที่โผล่ออกมาถือว่าเป็นนิมิตอันดีในเรื่องของโชคลาภอย่าง  
แน่นอน

ต่อมาผู้สื่อข่าวได้เดินทางไปยังบ้านพักมีเลขที่ ซอยสำนักสงฆ์ใหม่ หมู่ที่ 8  
ต.นาจอมเทียน อ.สัตหีบ จ.ชลบุรี ซึ่งเป็นหมู่บ้านข้างของข้างชีวิต ซึ่งอยู่ห่างไกลชุมชน  
ได้พบกับ นายสุชาติ และเพื่อนบ้านอีกหลายคน พร้อมกับได้พาไปดูกล้วยที่อยู่หลังที่  
พัก พบมีต้นกล้วยต้นแม่ออกเครืออยู่ใจกลาง 1 ต้น รอบต้นมีหน่อกล้วยที่มองดูแล้ว  
น่าจะมีเกิดหรือแทงหน่อขึ้นมาในเวลาไล่เลี่ยกัน มีขนาดเท่ากัน จำนวน 5 หน่อ มี 1 หน่อ  
ยอดโผล่ออกมาเป็นปลี

นายสุชาติ เล่าว่า เมื่อคืนนี้ได้ออกไปหากบ หาเซียดข้างบ้าน จึงได้เอาไฟฉาย  
ส่องแหวก และถอนต้นหญ้าที่ขึ้นปกคลุมหน่อกล้วยออก พบว่ามีหน่อกล้วยโผล่ออก  
มาเป็นปลี จึงได้ให้ลูกสาวนำโทรศัพท์มือถือมาถ่ายภาพเอาไว้ เมื่อกลับเข้าไปบ้านจึงได้มา  
ดูภาพทบทวนในโทรศัพท์ถึงกับขนหัวลุกเพราะพบว่ามีลำแสงสีแดงก้อนใหญ่ โผล่ขึ้นมา  
ข้างกกล้วย

ทั้งนี้ ตั้งแต่ปลูกที่พักอาศัยเพื่อดูแลข้างอยู่ในพื้นที่แห่งนี้ ก็พบว่ามีสิ่งดีๆ เกิดขึ้น  
บ่อยครั้ง ก่อนหน้านี้ก็มีหญิงแก่ผมขาวมาบอกว่าอยากถูกหวยไหม ก็ปรากฏว่าไปซื้อ

ตัวเลขถูกประมาณ 4,000 บาท และเมื่อไม่นานไปรับลูกชายมาจากโรงเรียนเพื่อมานอนที่บ้าน ปรากฏว่ากลางคืนมีเสียงคนเล่นของเล่นภายในบ้าน รุ่งเช้าก็มาดูปรากฏว่าของเล่นถูกย้ายจากที่เดิมไปอยู่ที่อื่นอย่างไม่น่าเชื่อ จึงเชื่อกันว่าปรากฏการณ์ประหลาดที่เกิดขึ้นที่บ้านนี้เป็นเรื่องดีๆ ทั้งสิ้น จนกระทั่งเจอตันกล้วยประหลาดดังกล่าว

<http://www.manager.co.th/Local/ViewNews.aspx?NewsID=9530000153455>

## ความเห็นของนักวิทยาศาสตร์

จากข่าวที่ 8-9 รศ.ดร.ศุภจิตรา ชัชวาลย์ จากภาควิชาพฤกษศาสตร์คณะวิทยาศาสตร์ จุฬาลงกรณ์ มหาวิทยาลัยได้ให้ข้อคิดเห็นในเรื่องนี้ว่า

กรณีนี้ก็จะเป็นแบบเดียวกับที่ต้นตายแล้วออกออกลูกได้ เพราะยังมีเหง้าที่เก็บสะสมอาหารไว้อยู่แต่คราวนี้ต้น(กาบใบ) อาจถูกฟันทิ้งไปจนหมด เพื่อต้องการให้หน่อใหม่โตขึ้นมา แต่เหง้าใต้ดินยังอยู่ ไม่ได้ขุดทิ้งไปด้วย ซึ่งอาจมีตากล้วยที่พร้อมจะเจริญเป็นช่อดอก เป็นปลีกล้วยค้างอยู่ คือมันโปรแกรมเสร็จสมบูรณ์แล้ว ดังนั้นพอมันเจริญโผล่พ้นจากดินก็เลยแตกออกลูกเป็นผลกล้วยเลย





## ๑๐ ตະเคียน 150 ปี ภูจากลำน้าวัง แก่ที่ห้วยบง ห้วยถึงหมักกรมป่าไม้

วันที่ 26 กุมภาพันธ์ พ.ศ. 2553 ปีที่ 19 ฉบับที่ 7029 ข่าวสดรายวัน



ตะลึงพบ “ไม้ตะเคียนยักษ์”  
อายุเก่าแก่กว่า 150 ปี มีเส้น  
รอบวงใหญ่เกือบ 4 เมตร แคทอน  
เดียวหนักถึง 28 ตัน กรมป่าไม้  
เก็บกู้ขึ้นมาจากลำน้าวัง รวม 26  
ท่อน ที่เอามาไว้ที่กรมป่าไม้เป็น  
ท่อนที่ยาวที่สุด ยาวกว่า 17 เมตร  
ทำพิธีบวงสรวงอัญเชิญสิ่งศักดิ์สิทธิ์  
ตั้งไว้หน้ากรมป่าไม้ ชาวบ้านแห่ดู

ขอห้วยกันตามสูตร อธิบติกรมป่าไม้เตือนอย่างมง่าย อยากให้ดูเป็นกรณีศึกษาถึงความ  
อุดมสมบูรณ์ของผืนป่าไทย

เมื่อวันที่ 25 ก.พ. ผู้สื่อข่าวรายงานว่า ประชาชนจำนวนมากเดินทางไปยัง  
กรมป่าไม้ อ.พหลโยธิน เขตจตุจักร กทม. พร้อมนำดอกไม้ธูปเทียนและเครื่องสักการบูชา  
ไปกราบไหว้บูชาท่อนไม้ตะเคียนยักษ์ ซึ่งตั้งอยู่หน้ากรมป่าไม้ เพราะเชื่อว่าเป็นไม้ศักดิ์สิทธิ์  
เนื่องจากขนาดใหญ่มากและอายุเก่าแก่หลายร้อยปี นอกจากนี้จะมากกราบไหว้ขอพรเป็น  
สิริมงคลแล้ว ส่วนใหญ่ยังมีจุดประสงค์มาเพื่อขอเลขเด็ดอีกด้วย

นายสมชัย เพียรสถาพร อธิบติกรมป่าไม้ เปิดเผยว่า ผู้เชี่ยวชาญกรมป่าไม้ตรวจสอบ  
สอไม้ต้นตะเคียนยักษ์ คาดว่ามีอายุไม่ต่ำกว่า 150 ปี ถือว่าอายุยาวนานมาก โดยเป็น  
ท่อนไม้ที่กรมป่าไม้ได้เก็บกู้ขึ้นมาจากลำน้าวัง ภายหลังบริษัทอุตสาหกรรมแห่งหนึ่งไปพบเข้า  
เชื่อว่าเป็นไม้ตะเคียนที่ถูกตัดโค่นตั้งแต่มีการทำสัมปทานป่าไม้ในพื้นที่ จ.ลำปาง เมื่อ  
ประมาณ 30 ปีมาแล้ว จากนั้นจึงนำไม้ที่ถูกตัดทั้งหมดล่องมาตามลำน้าวัง แต่เกิดแพแตก  
ทำให้ท่อนไม้ขนาดใหญ่จมลงสู่ก้นแม่น้ำ และกู้กลับคืนมาได้ทำให้ต้องปล่อยทิ้งไว้ในจุด  
ดังกล่าว กระทั่งเมื่อปี 2551 บริษัทอุตสาหกรรมไปพบเข้าจึงแจ้งมาที่กรมป่าไม้เพื่อดำเนินการ  
ไปเก็บกู้ท่อนไม้ทั้งหมดขึ้นมา พบว่ามีจำนวนมากถึง 26 ท่อน มีขนาดใหญ่ใกล้เคียงกัน แต่  
สำหรับท่อนที่นำมาวางไว้ที่กรมป่าไม้นั้นนับว่าเป็นท่อนที่มีความสวยงามใหญ่ และยาวที่สุด  
เพราะยาวถึง 17.24 เมตร เส้นรอบวง 3.70 เมตร น้ำหนักรวม 28 ตัน

นายสมชัย กล่าวต่อว่า หลังจากได้ไม้ตะเคียนมา ได้ทำพิธีบวงสรวงอัญเชิญสิ่งศักดิ์สิทธิ์และต้นตะเคียนมาตั้งไว้ที่สวนด้านหน้าอาคารเทียบมคมกฤส กรมป่าไม้ ถ.พหลโยธิน เมื่อ 22 ก.พ. ที่ผ่านมา โดยจัดวางอยู่บนฐานซีเมนต์รองรับอย่างดี เนื้อไม้ตะเคียนมีสีดำ สภาพค่อนข้างสมบูรณ์ เปลือกด้านนอกยังไม่ผุกร่อนเข้าถึงเนื้อไม้ ตามความเชื่อของคนไทยแต่โบราณ เชื่อว่าไม้ที่มีอายุมาก สวยงามสมบูรณ์มักจะมีสิ่งศักดิ์สิทธิ์สถิตอยู่ ซึ่งกรมป่าไม้ก็ไม่ได้ปฏิเสธที่จะทำพิธีตามความเชื่อดังกล่าว หลังจากนำไม้ตะเคียน มาตั้งไว้แล้วปรากฏว่ามีประชาชนและข้าราชการทั้งของกรมป่าไม้ กรมอุทยานฯ ที่ทราบข่าวพากันมาราบไหว้จำนวนมาก ซึ่งตนคิดว่าเป็นความเชื่อส่วนตัวและมีสิทธิ์จะทำได้ แต่ไม่อยากให้มงายจนเกินไป อย่างไรก็ตาม จุดประสงค์หลักของการนำไม้มาไว้ที่กรมป่าไม้ก็เพื่อให้คนรุ่นหลังได้ศึกษาและชื่นชมความอุดมสมบูรณ์ของป่าไม้ในประเทศไทยในอดีต เพราะต้นไม้ขนาดใหญ่เช่นนี้ปัจจุบันหาดูยากมาก

“เรื่องมีคนมาราบไหว้ ก็เป็นเรื่องปกติ เป็นความเชื่อส่วนบุคคล เราไม่ได้หวงห้ามอะไร ส่วนใครจะขออะไรก็แล้วแต่ เพราะจุดประสงค์แท้จริงเราเพียงอยากให้เห็นว่าในอดีตประเทศไทยเรามีความสมบูรณ์มากทำให้มีต้นไม้ขนาดใหญ่อย่างนี้ ซึ่งคงจะหาดูได้ยากแล้ว” อธิบดีกรมป่าไม้ กล่าว

ผู้สื่อข่าวรายงานว่า ตลอดทั้งวันมีประชาชนผู้ทราบข่าวต่างพากันเดินทางมาสักการะต้นตะเคียนยักษ์ไม้ขาดสาย ส่งผลให้เจ้าหน้าที่รักษาความปลอดภัยต้องทำงานหนัก เพื่อจัดการจราจรบริเวณด้านหน้ากรมป่าไม้ ส่วนใหญ่นอกจากจะมากราบไหว้เพื่อเป็นสิริมงคลแล้ว ยังมีความหวังที่จะได้เลขเด็ดจากไม้ตะเคียน ซึ่งบริเวณส่วนหัวและปลายท่อนไม้มีการตอกหมายเลขลงบนเนื้อไม้หลายตัวเลข อาทิ 258, 33, 632, และ 24 เป็นต้น ทำให้คอหวยไม่ต้องเสียเวลาชูดหาเลขให้ยุ่งยาก ด้านชาวบ้านบางส่วนระบุว่า การมาบูชาไม้ตะเคียนยักษ์ครั้งนี้นับเป็นช่วงเวลาพอเหมาะพอเจาะ เพราะใกล้วันออกโรงวลสลากกินแบ่งรัฐบาล และหากโชคดีถูกหวยจะนำเครื่องไหว้สักการะมาไหว้ไม้ตะเคียนอีกครั้งอย่างแน่นอน

หน้า 1

[http://www.khaosod.co.th/view\\_news.php?newsid=TUROd01ERXdOVEkyTURJMU13PT0=&sectionid=TURNd01RPT0=&day=TWpBeE1DMHdNaTB5Tmc9PQ==](http://www.khaosod.co.th/view_news.php?newsid=TUROd01ERXdOVEkyTURJMU13PT0=&sectionid=TURNd01RPT0=&day=TWpBeE1DMHdNaTB5Tmc9PQ==)

หมายเหตุ สลากกินแบ่งรัฐบาล งวดประจำวันที่ 1 มีนาคม 2553

รางวัลที่ 1 คือ	215227
เลขท้าย 3 ตัว คือ	374 457 470 627
เลขท้าย 2 ตัว คือ	97



## ปชช.แห่ทำบุญเจ้าแม่ตะเคียนทองอายุ กว่า 3 พันปี

โดย ASTV ผู้จัดการออนไลน์ 21 มิถุนายน 2553 10:05 น.



**สระแก้ว - ประชาชนจากทั่วสารทิศ แห่ร่วมทำบุญเจ้าแม่ตะเคียนทองอายุกว่า 3 พันปี หลังให้โชคลาภนักเล่นหวยสระแก้วถูกกันทั้งจังหวัด**

วันนี้ (21 มิ.ย.) มีประชาชนจากทั่วทุกสารทิศต่างทยอยเดินทางมาที่วัดใหม่ไพรวัลย์ ต.สระขวัญ อ.เมือง จ.สระแก้ว ทำให้การจราจรติดขัดกันยาวเหยียด โดยเฉพาะบริเวณทางเข้าวัดและในบริเวณวัด คาดว่าน่าจะมีประชาชนมาร่วมงานหลายหมื่นคน ซึ่งบางกลุ่มนำผ้าป่ามากันเป็นคณะ แต่ส่วนมากจะมากันเป็นครอบครัว และมีการนำเงินมาร่วมถวายสร้างอุโบสถณั้บสิบล้านบาท

ส่วนประชาชนที่เดินทางมาจากต่างจังหวัดส่วนใหญ่ ตูรายการทีวี วิทูญ หนังสือพิมพ์และสื่อโซเชียลเจ้าแม่ตะเคียนทองถูกกันถ่วนหน้า ด้านคนเดินโพยในจังหวัดสระแก้วต่างหลบหนีออกนอกพื้นที่ หลังเจ้ามือหวยเถื่อนเลื่อนการจ่ายเงิน เนื่องจากเจ้ามือไม่มีเงินพอจ่าย เนื่องจากมีคนถูกนับร้อยล้านบาท จากเหตุการณ์ที่เกิดขึ้น ชาวบ้าน และคณะกรรมการวัด จึงได้จัดเวรยามเฝ้าอารักขาคนทรงของเจ้าแม่ตะเคียนทอง หลังมีข่าวว่าคนทรงจะถูกอุ้มหาย

ด้าน พล.ต.ต.พลทรัพย์ ประเสริฐศักดิ์ ผบก.ภ.จว.สระแก้ว ได้จัดกำลังเจ้าหน้าที่ ตำรวจนอกเครื่องแบบเข้าดูแลภายในวัด เนื่องจากมีผู้ที่ถูกหวนนำเงินมาถวายวัดจำนวนมาก กลัวกลุ่มมิจฉาชีพแฝงตัวเข้ามา

นางนวลจันทร์ เทียมพัต ชาวบ้านและกรรมการวัดใหม่ไพรวัลย์ กล่าวว่า จากที่ชาวบ้าน ต.สระแก้ว อ.เมืองสระแก้ว จ.สระแก้ว ช่วยกันนำต้นตะเคียนยักษ์ขึ้นจากคลองพระสะทึง เมื่อวันที่ 29 พฤษภาคมที่ผ่านมา หลังจากมีผู้หญิงมาเข้าฝัน ให้ช่วยนำขึ้นจากคลองหลังจากที่จมอยู่ใต้น้ำมานานกว่า 3,000 ปี พร้อมทั้งให้นำนางสาว ซึ่งเป็นต้นตะเคียนอีกต้นที่ถูกทับถมซ้อนกันอยู่ที่ใต้คลองพระสะทึงขึ้นด้วย โดยพร้อมที่จะมาอยู่ที่วัดใหม่ไพรวัลย์ริมถนนสายสระแก้ว - เขานินช้อน ต.สระแก้ว อ.เมืองสระแก้ว จ.สระแก้ว เพื่อมาช่วยวัดที่กำลังจะสร้างโบสถ์

หลังจากนั้นก็เริ่มมีประชาชนที่ทราบข่าวทยอยกันเดินทางมายังวัดใหม่ไพรวัลย์ เพื่อมาขอหอยหลังจากมีผู้ถูกหวนบอกต่อๆ กัน ทำให้ในงวดนี้เริ่มมีคนรู้จักมากขึ้น มีประชาชนทั่วสารทิศทั้งจากจังหวัดสระแก้วและต่างจังหวัดเดินทางมาที่วัดนับหมื่นคนต่อวัน จนต้องจอดรถริมถนนสายสระแก้ว - เขานินช้อน แล้วเดินเข้าวัดระยะทาง 500 เมตร ทำให้เงินสะพัดอย่างมหาศาล

<http://www.manager.co.th/Local/ViewNews.aspx?NewsID=9530000085091>





## ชาวสตูลพบซากเรือไม้ตะเคียนโบราณอายุ กว่า 200 ปี

โดย ASTV ผู้จัดการออนไลน์ 21 ตุลาคม 2553 13:09 น.



สตูล - ชาวบ้านเมืองสตูลฮือฮา พบซากเรือโบราณขณะขุดขยายลอกคลอง สันนิษฐานเป็นเรือขุดทำมาจากไม้ตะเคียนทองอายุกว่า 200 ปี โดยจุดที่พบเป็นลำคลองตายเป็นซึ่งเป็นเส้นทางสัญจรในสมัยก่อน ชาวบ้านแห่เข้าชัตดูเพื่อขอเลขเด็ด

วันนี้ (21 ต.ค.) ผู้สื่อข่าวรายงานว่า ประชาชนในพื้นที่ ม.7 ต.คลองขุด อ.เมือง จ.สตูล ต่างพากันล้อมดูซากเรือโบราณ และเข้าไปจับดูเพื่อขอหวย ซึ่งเรือลำนี้ทางเจ้าหน้าที่ได้ค้นพบขณะกำลังขุดขยายลอกคลอง เพื่อทำเป็นที่ท่องเที่ยวเชิงนิเวศภายในพื้นที่ ซึ่งเจ้าหน้าที่ได้ใช้รถแบ็กโฮในการขุดพบหัวเรือโผล่มาจากดินโคลน และได้ใช้รถแบ็กโฮขุดต่อไป จึงพบว่า เป็นซากเรือที่อยู่ในลำคลองตายามีขนาดความยาวกว่า 8 เมตร กว้างประมาณ 1 เมตร

จากนั้นได้ให้ผู้คนในพื้นที่ทำการสำรวจดู พบว่าซากเรือที่พบคือเรือขุดในสมัยก่อนทำมาจากไม้ตะเคียนอายุมากกว่า 200 ปี นายประธาน จตุรกีสมัย อายุ 33 ปี อาศัยอยู่บ้านเลขที่ 2/30 ต.พิमान อ.เมือง จ.สตูล (ผู้พบเรือ) กล่าวว่า ตอนกำลังขุดเพื่อทำการขยายคลองอยู่นั้นตนเองได้ใช้รถแบ็กโฮกำลังขุดดินอยู่ จู่ๆ เครื่องยนต์เกิดขัดข้องขุดไม่ได้ตนเองจึงลงไปดูใกล้ๆ เห็นเป็นหัวเรือจึงได้เรียกชาวบ้านมาช่วยกันขุดต่อ

เบื้องต้นพบเป็นเรือไม้ขนาดใหญ่จมอยู่ในลำคลองจึงได้นำขึ้นมา สภาพซากไม้เรือยังเป็นรูปร่าง และได้ให้ชาวบ้านคนเฒ่าคนแก่ในพื้นที่มาดู ซึ่งได้สันนิษฐานว่า นี่คือนเรือขุด เป็นเรือโบราณ ทำมาจากไม้ตะเคียนอายุกว่า 200 ปี ซึ่งเป็นไม้ที่ทนทาน โดยชาวบ้านในพื้นที่บอกว่าที่ตรงนี้เมื่อสมัยก่อนเป็นท่าเรือที่เรียกว่าปากขุนหลวงที่ใช้เป็นเส้นทางรถเดินทาง เป็นเรือที่ใช้สำหรับการเดินทาง

สำหรับการพบซากเรือโบราณนี้ ทางชาวบ้านได้ติดต่อเจ้าหน้าที่วัฒนธรรมจังหวัดสตูล และเจ้าหน้าที่โบราณคดี ให้เข้าตรวจสอบหาพบว่าเป็นเรือจริงอย่างชาวบ้านในพื้นที่สันนิษฐานก็จะทำการสร้างศาลาเอาซากเรือโบราณไว้ในพื้นที่เพื่อให้ลูกหลานดูและศึกษาต่อไป

<http://www.manager.co.th/Local/ViewNews.aspx?NewsID =9530000148430>



## 13 คอหอยเมืองน้ำดำแห่งอเลบเกิดดินยางยักษ์

โดย ASTV ผู้จัดการออนไลน์ 1 เมษายน 2553 10:48 น.



ภาพสินธุ์ - คอหอยจากทั่วสารทิศนับหมื่นคน แห่ทำพิธีขอหอยตันยางยักษ์อายุพันปีตลอดวัน ขณะที่ธุรกิจจำหน่ายลอตเตอรี่เป็นไปด้วยความคึกคัก คาดหอยใต้ดิน เงินสะพัดนับ 20 ล้านบาท

ผู้สื่อข่าวรายงานว่า ได้มีคลื่นมหาชนทั้งจากจังหวัดกาฬสินธุ์และจังหวัดใกล้เคียงกว่า 1 หมื่นคน ทอยย่นาดอกไม้ ธูปเทียน มาทำพิธีขุดเลขขอหอยกับท่อนไม้ยางยักษ์หรือตันยางนา ซึ่งมีขนาดยาวกว่า 30 เมตร กว้าง 1.5 เมตร มีอายุประมาณ 1,000 ปี หลังจากถูกขุดพบภายในหนองบุง ท้ายวัดโพธิ์โนนสว่าง บ้านโนนสว่าง หมู่ 5 ต.หลักเมือง อ.กมลาไสย จ.กาฬสินธุ์ เมื่อวันที่ 24 กุมภาพันธ์ ที่ผ่านมา

โดยชาวบ้านระบุงว่าตันยางยักษ์ดังกล่าวให้หอยแม่น และมีชาวบ้านถูกลูกแล้ว 2 วงด ติดต่อกัน โดยเฉพาะงวดประจำวันที่ 16 มีนาคมที่ผ่านมามีชาวบ้านโชคดีถูกหอยหลายรายรวมแล้วประมาณ 2 ล้านบาท จากกิตติศัพท์ให้หอยแม่นดังกล่าว จึงมาทำพิธีขอเลขเด็ดโดยนำผ้าสี ดอกไม้ธูปเทียนมาทำพิธีพร้อมทั้งนำแป้งมาทาแล้วลูบดูไปมา ซึ่งสามารถมองเห็นเลขไปต่างๆ นานา

พระประยุทธ์ ถานะจาวโร รองเจ้าอาวาสวัดโนนสว่าง กล่าวว่า หลังจากได้ขุดท่อนไม้ยางยักษ์ขึ้นมาได้จากหนองน้ำสาธารณะ ได้มีชาวบ้านทั้งในจังหวัดกาฬสินธุ์และจังหวัดใกล้เคียงแห่กันมาทำพิธีขุดเลขขอหอยกันอย่างเนืองแน่นตลอดวัน ซึ่งทางวัดจึงได้อำนวยความสะดวกให้กับประชาชนที่มากราบไหว้ท่อนไม้ยักษ์ด้วยการตั้งโต๊ะบูชาตู้บริจาค ดอกไม้ ธูป เทียน และจัดเจ้าหน้าที่การรักษาคความปลอดภัยดูแลความเรียบร้อย

ป้องกันมิจราจรหนวดยโอกาส และแสวงหาผลประโยชน์ นอกจากนี้ คณะกรรมการหมู่บ้าน ยังมีมติร่วมกันที่จะอนุรักษ์ไว้เป็นอนุสรณ์ และเพื่อเป็นที่สักการะของประชาชนต่อไป

นายคำปลิว กมลละคร อายุ 59 ปี กรรมการวัด ที่ทำหน้าที่ดูแลท่อนไม้ยางยักซ์ กล่าวว่าหลังจากใช้รถแบ็คโฮยกท่อนไม้ยักซ์หรือต้นยางนาขึ้นมาได้สำเร็จ สันนิษฐานว่ามีอายุประมาณ 1,000 ปี โดยมีขนาดความยาวประมาณ 30 เมตร กว้าง 1.5 เมตร ประมาณ 5 คนโอบ พอมีข่าวออกไปทำให้มีประชาชนทั้งใกล้ไกลที่รู้ข่าวแตกตื่นมาดูและขอโชคกลางตามความเชื่อเป็นจำนวนมาก ทั้งนำหัวหมู ผ้าสี มาประดับประดาเพื่อแก้บน ขณะที่บางคนมากราบไหว้และประแป้ง ลูบตามท่อนไม้ โดยเฉพาะในวันใกล้ห้วยออก ชาวบ้านได้ทยอยมาตลอดทั้งวันทั้งคืน เพราะชาวบ้านเชื่อว่าไม้ยางยักซ์ได้ให้ห้วยแม่น โดยเฉพาะ 2 งวด ที่ผ่านมา คนที่มาทำพิธีต่างถูกห้วยกันไปหลายรายรวมแล้วไม่ต่ำกว่า 2 ล้านบาท

นายบุญทัน อ้วนมี อายุ 35 ปี ราษฎรบ้านคือ ต.ยางตลาด อ.ยางตลาด จ.กาฬสินธุ์ กล่าวว่า นับตั้งแต่พบต้นยางน้ายักซ์ตั้งแต่วันที่ 24 ก.พ. เป็นต้นมา มีประชาชนแตกตื่นมาดูในความแปลกประหลาดและขอเลขเด็ดโชคกลางเป็นจำนวนมาก ยิ่งงวดที่ผ่านมา มีคนคนถูกห้วยกันมาก จึงทำให้มีคลื่นมหาชนหลังไหลมาดูกันเป็นจำนวนมาก

นอกจากนี้ จากการที่ขุดพบซากต้นตะเคียนในจุดเดียวกับที่พบต้นยางน้ายักซ์ อีก 2 ต้น ทำให้ผู้คนฮือฮายิ่งขึ้น โดยแตกตื่นกันมาตั้งแต่หัวค่ำคืนที่ผ่านมา ต่อเนื่องถึงวันนี้ทั้งวัน เพราะต่างก็หวังรวยทางลัด จึงนำเครื่องเซ่นสรวง ผ้าสี ดอกไม้ธูปเทียน มากราบไหว้บูชา อธิษฐานขอเลขเด็ดโชคกลาง ซึ่งได้กันหลายตัวส่วนเลขเด็ดที่หลายๆ คนได้ตรงกันคือ 772, 527, 936, 200, 48 ทำให้เลขดังกล่าวเป็นเลขดังและหาซื้อได้ยากทันที โดยเฉพาะพ่อค้าขายลอตเตอรี่ขายจนหมดแผง และเชื่อว่าจะทำให้บรรยากาศการขาย ห้วยใต้ดินที่จังหวัดกาฬสินธุ์ มีเงินสะพัดไม่น้อยกว่า 20 ล้านบาท

<http://www.manager.co.th/Local/ViewNews.aspx?NewsID=9530000045103>

หมายเหตุ สลากกินแบ่งรัฐบาล งวดประจำวันที่ 1 เมษายน 2553

รางวัลที่ 1 คือ 959517

เลขท้าย 3 ตัว คือ 040 174 447 663

เลขท้าย 2 ตัว คือ 22

## ความเห็นของนักวิทยาศาสตร์

จากข่าวที่ 10-13 รศ.ดร.ศุภจิตรา ชัชวาลย์ จากภาควิชาพฤกษศาสตร์ คณะวิทยาศาสตร์ จุฬาลงกรณ์มหาวิทยาลัย ได้ให้ข้อคิดเห็นในเรื่องนี้ว่า

เรื่องเช่นนี้ไม่ใช่เรื่องแปลกประหลาดในเชิงชีววิทยา แต่อาจเป็นเพราะต้นตะเคียนมีอายุเก่าแก่ เป็นสัญลักษณ์ของความขลังความศรัทธา หรือ จะเชื่อเรื่องของเทพ-นางไม้ เรื่องเล่าขานในด้านความศักดิ์สิทธิ์ก็ตาม ผู้คนจึงพากันกราบไหว้และบางกลุ่มก็ถึงขั้นขอหวย มันเป็นเรื่องของความเชื่อความศรัทธามากกว่าที่เกี่ยวกับวัฒนธรรมของท้องถิ่นด้วย แต่สำหรับในทางชีววิทยา ต้นตะเคียน หรือต้นยาง เป็นไม้อายุยืน โตช้า ต้นที่มีอายุมาก จะมีขนาดใหญ่ ฝากร่อนช้า แม้กาลเวลาผ่านไปนับร้อยปีก็ยังคงสภาพค่อนข้างดี จึงอาจเป็นเหตุหนึ่งที่ดีเป็นไม้ที่ทรงคุณค่า ควรแก่การกราบไหว้ตามความศรัทธาของชาวบ้านก็เป็นได้





## มะพร้าวประหลาด กล้ายพญานาค คนแห่ขอย

ไทยรัฐออนไลน์ 27 มิถุนายน 2552



ฮือฮา! ต้นมะพร้าวประหลาด ผลดกเป็นลำคล้ายงู ใบเป็นรูปคล้ายพญานาค  
ไม่พ่นคนแห่ขอเลขเด็ดแน่น ส่วนเกษตรกรจังหวัดแพร่ เผยเป็นธรรมชาติของพันธุ์พืชที่  
ออกมาผิดลักษณะ ...

เมื่อเวลา 15.00 น. วันนี้ (27 มิ.ย.) ผู้สื่อข่าวได้เดินทางไปยังบ้านเลขที่  
270 หมู่ที่ 8 ตำบลแม่จ๊วระ อ.เด่นชัย จ.แพร่ ที่บ้านดังกล่าวมีรั้วล้อมรอบ และทาง  
ประตูเข้าบ้าน จะมีต้นมะพร้าวขนาดใหญ่สูงประมาณ 1.5 เมตร มีกิ่งก้านออกมาสามกิ่ง  
เป็นรูปลักษณะคดคล้ายงู และใบหึงงอม้วน จึงดูคล้ายเป็นรูปพญานาค ซึ่งมีชาวบ้าน  
จำนวนหนึ่งที่ไปรอดู ที่บริเวณโคนต้นมะพร้าวจะมีเถาใส่รูปเทียน ดอกไม้ และเงินบูชา  
25 บาท และรอบๆ โคนต้นมีรูปปัก มีขวดนม เครื่องดื่ม ที่ชาวบ้านเอามาถวาย ในส่วน  
ของกิ่งที่ออกมาคล้ายกับตัวงู มีลักษณะลายบ้างสีบ้างสวยงาม

นายอึ้งยง อินทร์ตีบ อายุ 54 ปี เจ้าของบ้าน เปิดเผยว่า มะพร้าวที่ออกมา  
ได้เอามะพร้าวไปทิ้งไว้หลายเดือนแล้ว และมะพร้าวก็งอกออกมาแต่แปลกกว่าในตอนกลาง  
คืนวันพระ ตื่นมาจะมีแสงพุ่งออกมาจากต้นมะพร้าว และเคยไปเล่าให้เพื่อนบ้านฟัง  
แต่ไม่ได้คิดว่าอะไรจะเชื่ออะไร จนกระทั่งเมื่ออาทิตย์ที่แล้วมีพนักงานของเทศบาลตำบลแม่จ๊วระ  
มาวางท่อประปา มาพบและแปลกใจ ได้ถ่ายรูปไป จากนั้นชาวบ้านที่ทราบข่าวและอยาก  
เห็นก็พากันมาดู ส่วนใหญ่มาจุดธูปเทียนขอหวย มีคนเอาร่มมากางไว้ให้

ชาวบ้านคนหนึ่ง  
จากต่างอำเภอที่มาดู กล่าวว่า  
สิ่งเหล่านี้เป็นสิ่งลึกลับ ใคร  
เชื่อไม่เชื่อก็เป็นเรื่องส่วนตัว  
แต่ตนก็เป็นคนหนึ่งที่ยาก  
จนแต่ก็มีความหวังว่าจะ  
โชคดีกับสิ่งเหล่านี้ มีหลาย  
ครั้งที่ทราบข่าวประหลาด  
แบบนี้จะไปดูและพยายาม



สอบถามว่าน่าจะเป็นเลขอะไร ซึ่งคราวนี้มีหลายคนที่เอาแป้งมาชูดูกบอกว่ามีเลข 52  
บ้าง 01-03 บ้าง ที่แน่ๆ เป็นความสุขของคนจนที่หวังรวยทางลัด

นายเสกสรร สุวรรณมาโจ เกษตรจังหวัดแพร่ กล่าวว่า เรื่องนี้มีทั่วไป เป็น  
การออกมาผิดธรรมชาติ หากจะพูดในเชิงวิชาการหรือข้อเท็จจริง ก็เป็นมะพร้าวพันธุ์เตี้ย  
ที่ออกมาผิดลักษณะ เพราะเป็นไปได้ ทั้งมีโรคเจาะ หนอน หรือ แม้แต่ความไม่สมบูรณ์  
ของน้ำ ดินฟ้าอากาศ แคระแกน เมื่อทั้งกิ่งทั้งใบออกมา ก็จะมีอาการแปลกไป เช่น ไม่  
มีความสมบูรณ์ แต่ไม่ได้ห้ามชาวบ้านให้เชื่อ เพราะเป็นสิทธิ์ของชาวบ้าน จะไปชี้แนะไม่ได้

<http://www.thairath.co.th/content/region/15831>

หมายเหตุ สลากกินแบ่งรัฐบาล งวดประจำวันที่ 1 กรกฎาคม 2552

รางวัลที่ 1 คือ 207542

เลขท้าย 3 ตัว คือ 107 233 385 799

เลขท้าย 2 ตัว คือ 66



## ชาวบ้านตื่น! พบต้นมะพร้าวพญานาค กลางป่ากล้วยพญาใต้

โดย ASTV ผู้จัดการออนไลน์ 13 พฤศจิกายน 2552 12:29 น.



ศูนย์ข่าวศรีราชา-ชาวบ้านตื่น! พบต้นมะพร้าวแปลก งอกคล้ายพญานาค  
ย่านพญาใต้ เตรียมแห่ขอหวยยกใหญ่

วันนี้ (13 พ.ย. 52) ผู้สื่อข่าวเดินทางไปบริเวณตรงข้ามสถานีบริการน้ำมันเชลล์ ถนนสายวัดชัยมงคล ย่านพญาใต้ เมืองพญา จ.ชลบุรี หลังได้รับรายงานว่ามีชาวบ้านพบต้นมะพร้าวมีลักษณะประหลาดคล้ายกับพญานาค ทำให้ชาวบ้านละแวกดังกล่าวต่างวิพากษ์วิจารณ์ต่อปรากฏการณ์ดังกล่าวกันอย่างหลากหลาย तरह

เมื่อไปถึงพบว่า เป็นป่ากล้วยกินเนื้อที่ประมาณ 9 ไร่ บริเวณกลางป่าพบต้นมะพร้าวขนาดเล็กประมาณ 2 ฟุต มีลักษณะแตกหน่อออกใบจนเป็นหงอนคล้ายกับพญานาค บริเวณใบแตกใบคล้ายหางและมีเกล็ดตามลำตัวสวยงามตามจินตนาการของชาวบ้าน จนมีการเตรียมจุดธูปเทียนขอหวยกันในเรื่องนี้

สอบถามชาวบ้านละแวกดังกล่าว เล่าว่า ได้มาถากหญ้าในป่าจนพบ เมื่อสอบถามเจ้าของที่ทราบว่าต้นมะพร้าวดังกล่าวปลูกมานานกว่า 5 ปีแล้ว แต่ลักษณะลำต้นไม่ได้มาตรฐานตามที่จะเป็นก่อนจะแตกหน่อจนคล้ายพญานาค และมีชาวบ้านแห่กันมาดูเป็นจำนวนมาก จึงรายงานให้ผู้สื่อข่าวมาบันทึกภาพความแปลกไปนำเสนอในที่นี้

<http://www.manager.co.th/Local/ViewNews.aspx?NewsID=9520000137046>



16

## มะพร้าวประหลาด กลายพญานาค

วันที่ 20 กุมภาพันธ์ พ.ศ. 2553 ปีที่ 19 ฉบับที่ 7023 ข่าวสดรายวัน



วันก่อนพาใจระทึกเดินทาง  
ไปบริเวณตรงข้ามสถานีบริการ  
น้ำมันเชลล์ถนนสายวัดชัยมงคล  
ย่านพญาใต้ เมืองพญา จ.ชลบุรี  
หลังรับแจ้งว่ามีชาวบ้านพบต้น  
มะพร้าวมีลักษณะประหลาดคล้าย  
กับพญานาค

เมื่อไปถึงพบว่าบริเวณดังกล่าว  
เป็นที่ดินว่างเปล่าเนื้อที่ประมาณ 9 ไร่

ส่วนกลางป่า พบต้นมะพร้าวขนาดเล็ก สูงประมาณ 60 ซม. บริเวณใบที่แตกออกมา  
มาจากลำต้น มีลักษณะเป็นลำตัว มีเกล็ดสวยงาม คล้ายกับพญานาคเป็นอย่างมาก

นางอำพร เทียมพูล อายุ 52 ปี อยู่บ้านเลขที่ 237 ม.10 ต.หนองปรือ อ.บางละมุง  
จ.ชลบุรี เป็นผู้ที่คอยดูแลที่ดินดังกล่าวมากกว่า 40 ปี เล่าให้ฟังว่า ที่ดินดังกล่าวสมัยเมื่อ  
20 ปีก่อน เคยเป็นหนองน้ำขนาดใหญ่ และมักจะพบงูหลากหลายชนิด แต่ส่วนใหญ่จะ  
เป็นงูเหลือมกับงูเห่า อาศัยอยู่เฉพาะตรงจุดที่พบต้นมะพร้าวประหลาด

ส่วนบริเวณอื่นในเนื้อที่ 9 ไร่ ปรากฏว่าไม่ค่อยพบ จึงมีความเชื่อส่วนตัวว่า  
บริเวณนี้ น่าจะเป็นถิ่นที่อยู่อาศัยของพญานาคมาก่อน เพราะห่างจากชายฝั่งทะเลอ่าว  
พญาแค่ประมาณ 1 กม.

กระทั่งปัจจุบันที่ดินผืนดังกล่าวมีการถมที่โดยมีเจ้าของเป็นชาว กทม. คนหนึ่ง  
และเมื่อช่วงค่ำวันก่อน ขณะที่กำลังตัดหญ้าในป่าเพื่อไม่ให้พื้นที่รก้างจนเกินไป ทุ่งๆ กลับ  
ต้องประหลาดใจเมื่อพบต้นมะพร้าวต้นเล็กๆ ที่มีใบงอกออกมาคล้ายพญานาค และใน  
ระหว่างที่ตัดหญ้าคมมีดไปเฉือนถูกลำต้นเล็กน้อย ด้วยความตกใจจึงรีบนำผ้าสีและพวง  
มาลัยมาถวายเพื่อเป็นการขอขมา และไม่ต้องทำให้ชาวบ้านที่ทราบข่าวมาจู่ดูชอบหวง  
เพราะเกรงเจ้าของที่ดินจะด่าว่าไม่ดูแล

แต่เรื่องแบบนี้เมื่อข่าวกระจายออกไปทำให้มีชาวบ้านกับนักเสี่ยงโชคบางกลุ่ม  
เดินทางมาชมและถือโอกาสขอหวยไปด้วย จึงต้องปล่อยเลยตามเลย

หน้า 26

[http://www.khaosod.co.th/view\\_news.php?newsid=TUROd2NtOHdPVEL3TURJMU13PT0=&sectionid=TURNeE13PT0=&day=TWpBeE1DMHdNaTB5TUE9PQ==](http://www.khaosod.co.th/view_news.php?newsid=TUROd2NtOHdPVEL3TURJMU13PT0=&sectionid=TURNeE13PT0=&day=TWpBeE1DMHdNaTB5TUE9PQ==)



## ชาวเมืองช้างตื่นตื่นมะพร้าวกลายเป็นพญานาค แห่กราบไหว้ขอโชคลาภ

โดย ASTV ผู้จัดการออนไลน์ 11 ตุลาคม 2553 21:28 น.



สุรินทร์ - ชาวบ้าน อ.เขวาสินรินทร์ จ.สุรินทร์ ตื่นตื่นมะพร้าวแตกยอด  
ประหลาดคล้ายพญานาคชรอบโคนต้น เชื่อเป็นสิ่งศักดิ์สิทธิ์แสดงปาฏิหาริย์ แห่กราบ  
ไหว้ขอโชคลาภ เลขเด็ดกันจำนวนมาก

วันนี้ (11 ต.ค.) ผู้สื่อข่าวได้รับแจ้งจากชาวบ้านกันตริยาง ต.บ้านแร่ อ.เขวา-  
สินรินทร์ จ.สุรินทร์ ว่าชาวบ้านที่หมู่บ้านกำลังแตกตื่นและแห่ไปดูต้นมะพร้าวที่แตกยอด  
ออกมาผิดปกติ คล้ายพญานาคนอนชดตัวอยู่รอบโคนต้นมะพร้าว

ผู้สื่อข่าวจึงได้เดินทางเข้าไปตรวจสอบ พบชาวบ้านจำนวนมากกำลังมุงดูต้นมะพร้าว  
ที่แตกยอดผิดปกติมีลักษณะประหลาดคล้ายงูใหญ่มีหงอนชรอบโคนต้น และได้พากันนำ  
เครื่องเซ่นไหว้ เครื่องบายศรีสู่ขวัญ พร้อมธูปเทียน มากกราบไหว้และนำร่างทรงมาทำพิธี  
เข้าทรงด้วย เพราะเชื่อว่าเป็นสิ่งศักดิ์สิทธิ์ ซึ่งอยู่ภายในต้นมะพร้าวประหลาดดังกล่าว

นางกานต์ นาคเวช อายุ 71 ปี เจ้าของที่ดินที่พบต้นมะพร้าว ดังกล่าว  
เล่าว่า เมื่อวันที่ 10 ต.ค. ที่ผ่านมา ในช่วงเช้ามีชาวบ้านในหมู่บ้านได้ออกมาหาเก็บเห็ด  
เพื่อนำไปประกอบอาหารรับประทาน ได้พบกับต้นมะพร้าว ที่แตกยอดออกมาผิดปกติและ  
คล้ายพญานาค จึงได้มาบอกตนไปดู พบว่ามีลักษณะคล้ายพญานาคจริงจึงได้บอกชาวบ้าน  
ให้ทราบ

หลังจากข่าวแพร่ออกไป มีชาวบ้านภายในหมู่บ้านและหมู่บ้านใกล้เคียงพากัน  
มาดูและเชื่อว่าเป็นสิ่งศักดิ์สิทธิ์แสดงปาฏิหาริย์ให้เห็น จึงได้นำเครื่องเซ่นไหว้ ธูปเทียน  
พร้อมเครื่องบายศรีมากราบไหว้ และนำร่างทรงมาเข้าทรง ขอโชคลาภกันเป็นจำนวนมาก  
โดยเฉพาะการขอหวย เลขเด็ด ในงวดที่จะถึงนี้

<http://www.manager.co.th/Local/ViewNews.aspx?NewsID=9530000143162>



## อ้อฮา! แก่บอหวย กล้าย “เศียรพญานาค” โพล้โคนต้นหมาก

สยามรัฐ 1 ก.ค. 55



ชาวบ้านแตกตื่นแห่งจุดรูปสักการะขอเลขเด็ด “เศียรพญานาค” โพล้ที่โคนต้นหมาก ที่ศาลสมเด็จพระเจ้าตากฯ จ.ตาก คอหวยเชื่อองค์พญานาคปรากฏเพื่อให้โชค พวกกันตีเลขเด็ดได้ 15 - 38 - 55 -16 - 65

วันที่ 1 ก.ค. 55 ผู้สื่อข่าวรายงานว่า ชาวบ้านในจังหวัดตากและใกล้เคียงทยอยเดินทางไปบริเวณศาลสมเด็จพระเจ้าตากสินมหาราช ต.หนองหลวง อ.เมือง จ.ตาก เพื่อมาขอเลขเด็ดที่จะออกในวันนี้ โดยมีชาวบ้านต่างแตกตื่น กับ “เศียรพญานาค” ที่โพล้ออกมาบริเวณโคนต้นหมากซึ่งมีแขนงก้านใบหมากงอกขึ้นมาโดยมีลักษณะผิดจากปกติ ซึ่งจะต้องตั้งตรง แต่ปรากฏว่ามีลักษณะขดอ เหมือนอาการเลื้อยของงู, ที่ส่วนปลายมีลักษณะคล้ายหัวพญานาค มีเขนง มีใบหู ครอบ 2 ข้าง, มีตา ทั้ง 2 ด้าน, และอ้าปาก (คาบโชค) ตามลักษณะทุกประการ ครบถ้วน สวยงาม หันหน้าไปทาง “สระไอยรา” ซึ่งเป็นสระน้ำที่ประดับตกแต่งด้วยเศียรช้าง

ทางด้านชาวบ้านเชื่อว่า เป็นเจ้าพ่อองค์พญานาคที่ต้องการปรากฏ เพื่อให้โชคให้ลาภ และที่หันหน้าไปทางสระน้ำนั้น ก็ต้องการที่จะลงไปในน้ำและเตือนให้ชาวบ้านระวังภัยที่อาจเกิดจากน้ำ เพราะช่วงนี้นับเป็นปีที่ 2 ที่ประเทศไทย โดยเฉพาะที่จังหวัดตาก มีฝนตกชุกตั้งแต่ต้นฤดูมรสุม กลัวว่าจะเกิดน้ำท่วมใหญ่อีกครั้ง ซึ่งต่างก็มาจุด รูป ขอพร ให้ได้เลขเด็ด และขออำนาจบารมีของเจ้าพ่อองค์พญานาค ช่วยปิดเป่าทุกภัยไม่ให้เกิดน้ำท่วมเหมือนที่ผ่านมา บ้างก็จุดรูปขอโชคขอลาภ บางคนก็นำโทรศัพท์มือถือ, ไอแพด, กล้องถ่ายรูปมาถ่ายภาพ เพื่อตีเลขเด็ดตามความเชื่อของนักเสี่ยงโชค ได้แก่ เลข 15 - 38 - 55 -16 - 65 ซึ่งตลอดทั้งวันตั้งแต่เมื่อวานจนถึงวันนี้มีประชาชนมาขอหวยและได้เลขเด็ดไปแล้วจำนวนมาก ก่อนที่จะไปซื้อในช่วงเช้าและเลขจะออกในช่วงเย็นวันนี้

<http://www.siamrath.co.th/web/?q=ฮือฮาแห่ขอหวย-คล้าย-เศียรพญานาค-โผล่โคนต้นหมาก>

หมายเหตุ ผลสลากกินแบ่งรัฐบาล งวดประจำวันที่ 1 กรกฎาคม 2555  
รางวัลที่ 1 915900  
เลขท้าย 3 ตัว 715 656 530 611  
เลขท้าย 2 ตัว 60

## ความเห็นของนักวิทยาศาสตร์

จากข่าวที่ 14-18 รศ.ดร.ศุภจิตรา ชัชวาลย์ จากภาควิชาพฤกษศาสตร์ คณะวิทยาศาสตร์ จุฬาลงกรณ์ มหาวิทยาลัย ได้ให้ข้อคิดเห็นในเรื่องนี้ว่า

กรณีนี้เป็นเรื่องของตัวโครงสร้างในส่วนของใบประกอบของมะพร้าว คือถ้ามันยื่นไปไม่สุด หรือมีอะไรไปกดทับไปขัดขวางการเจริญของใบมะพร้าว ซึ่งมีลักษณะเป็นพับๆ อยู่แล้ว เมื่อเกิดการบิดงอไปเพียงเล็กน้อย ก็จะเอื้อให้เกิดเป็นรูปร่างที่ดูคล้ายกับพญานาคได้ ที่จริงพืชอื่นก็มีโอกาสเกิดขึ้นได้เช่นเดียวกัน แต่รูปทรงอาจไม่เอื้ออำนวยเท่ากับมะพร้าว ส่วนพญานาคก็ถือเป็นของสูง เมื่อมะพร้าวออกกิ่งก้านหรือใบที่ดูคล้ายกับพญานาคเช่นนี้ ก็เลยตื่นเต้นกันเป็นธรรมดา

โดยสรุปแล้ว กรณีต้นมะพร้าวคล้ายพญานาคนี้ เกิดจากความผิดปกติช่วงการพัฒนาของใบ ช่วงที่กำลังจะแตกยอดใบใหม่ พืชอื่นก็มีโอกาสเกิดขึ้นได้เช่นเดียวกัน ขึ้นอยู่กับว่าจะมีรูปร่างหรือรูปทรงเป็นอย่างไร แต่โอกาสจะเกิดเป็นรูปพญานาคนั้นอาจจะยากสักหน่อยเมื่อเทียบกับมะพร้าวที่มีโอกาสเอื้อให้เกิดได้มากกว่า





## 19 กอหวยลูกฮือ! แต่ขอเลขเกิดต้นมะพร้าว 3 ยอด

สยามรัฐ 14 พ.ย. 2555



ชาวบ้านลูกฮือ!!! แต่ขอหวยต้นกล้ำมะพร้าวแตกออกมา 3 ยอด เจ้าของเผย ตั้งแต่พบมีแต่สิ่งที่ดีเข้ามาในบ้าน เขียนหวยตัวเลขเด็ดได้ 251

วันที่ 14 พ.ย. 2555 ผู้สื่อข่าวรายงานว่า ที่บ้านเลขที่ 465 ม. 20 ต.โสน อ.ซุขันธ์ จ.ศรีสะเกษ มีต้นมะพร้าวที่งอกขึ้นมา 3 ยอด เมื่อไปถึงได้พบนายจอม จันทร์ อายุ 46 ปี เจ้าของบ้าน และมีเพื่อนบ้านซึ่งได้พากันมาจุดเทียนธูป บูชา พร้อมกับนำแป้งฝุ่นมาลูบเพื่อขอโชคลาภจากต้นมะพร้าวซึ่งยังอยู่ในกระถางที่เจ้าของได้เพาะไว้ 2 ถัง โดยถังหนึ่งมีต้นมะพร้าวแตกยอดขึ้นมา 2 ยอด อีกกระถางหนึ่งมีต้นมะพร้าวแตกขึ้นมา 3 ยอด

ทางด้าน นายจอม จันทร์ กล่าวว่า ตนพบลูกมะพร้าว 2 ลูกนี้หล่นลงมาจากต้นแล้วก็งอกขึ้นมา โดยพบเมื่อประมาณ 3 เดือนที่แล้ว แต่ปลูกที่ลูกหนึ่งแตกขึ้นมา 2 ยอด อีกลูกหนึ่งมี 3 ยอด ซึ่งไม่เคยเห็นมาก่อน จึงนำมาปลูกไว้ในกระถาง มะพร้าวทั้ง 2 ต้นที่เพาะไว้ก็เจริญงอกงาม ตั้งแต่พบมะพร้าว 2 ยอดและ 3 ยอดนี้ รู้สึกว่าจะมีแต่สิ่งที่ดีๆ เข้ามาในชีวิตและในบ้าน อย่างลูกไปสอบเรียนต่อในระดับมหาวิทยาลัยก็ได้ตามที่ต้องการ ตอนที่พบใหม่ๆ เห็นว่ามี 3 ยอด งวดนั้นหวยก้อออก 33 ซึ่งตนไม่ได้ซื้อแต่มีเพื่อบ้านลูกกันหลายราย จึงเชื่อว่าเป็นต้นมะพร้าวที่มาให้โชคลาภ ซึ่งในวันข้างหน้าเมื่อต้นมะพร้าวโตขึ้นและสูงขึ้นกว่านี้ จะต้องนำลงดิน หรืออาจจะต้องนำไปถวายไว้ที่วัด เพื่อให้พี่น้องประชาชนที่สนใจได้เข้ามาดูหรือขอโชคลาภ

ผู้สื่อข่าวพบว่า ชาวบ้านที่มาจุดธูปขอโชคลาภแล้วใช้แป้งลูบหาเลข ได้พบเห็นเลข 251 ติดอยู่ที่กล้ำมะพร้าวที่ขึ้นมา 3 ยอด ชาวบ้านจึงเชื่อว่างวดหน้านี้น่าจะมีเลข 251 ตามที่ชาวบ้านเห็นกัน

<http://www.siamrath.co.th/web/?q=node/247020>

หมายเหตุ สลากกินแบ่งรัฐบาล งวดประจำวันที่ 16 พฤศจิกายน 2555

รางวัลที่ 1 คือ 639500

เลขท้าย 3 ตัว คือ 576 560 804 627

เลขท้าย 2 ตัว คือ 15

## ความเห็นของนักวิทยาศาสตร์

รศ.ดร.ศุภจิตรา ชัชวาลย์ จากภาควิชาพฤกษศาสตร์ คณะวิทยาศาสตร์ จุฬาลงกรณ์มหาวิทยาลัย ได้ให้ข้อคิดเห็นในเรื่องนี้ว่า

โดยธรรมชาติการเกิดต้นใหม่ในพืชเกิดจากการเติบโตของเอ็มบริโอ ซึ่งเอ็มบริโอก็เกิดจากการปฏิสนธิระหว่างไข่กับสเปิร์มในรังไข่ (ovary) ของพืช รังไข่ของพืชที่อยู่ติดดอก ซึ่งก็คือใบที่มีการดัดแปรรูปร่างและหน้าที่ไปเป็นโครงสร้างเพื่อใช้ในการสืบพันธุ์ หากเป็นโครงสร้างการสืบพันธุ์เพศเมีย การสร้างรังไข่นั้นจะเรียกว่า คาร์เพล (carpel)

ดอกของพืชแต่ละชนิดจะมีจำนวนรังไข่ที่แตกต่างกันไป โดยแต่ละคาร์เพลจะมีการสร้างไข่ซึ่งหลังจากการปฏิสนธิแล้วจะเกิดเป็นเอ็มบริโอและต้นอ่อนตามลำดับ

สำหรับมะพร้าว รังไข่ของมะพร้าวที่อยู่ในดอกหนึ่งดอกนั้น มาจากสามคาร์เพล แต่โดยทั่วไปจะมีเพียงหนึ่งคาร์เพลเท่านั้นที่มีการพัฒนาอย่างสมบูรณ์ จนสามารถเกิดการปฏิสนธิและมีการสร้างเอ็มบริโอที่สามารถเจริญขึ้นเป็นต้นใหม่ได้ แต่เรายังเห็นร่องรอยของอีกสองคาร์เพลที่ไม่พัฒนารวมอยู่ด้วย เป็นจุดสามจุด ตรงหัวของลูกมะพร้าว ซึ่งคือร่องรอยของสามคาร์เพล นั่นเอง

ในกรณีที่ต้นมะพร้าวมีการแทงยอดมากกว่าหนึ่งยอด เช่น สองยอดหรือสามยอด แสดงว่าดอกมะพร้าวที่ก่อนจะเกิดเป็นลูกมะพร้าวนั้น มีคาร์เพลมากกว่าหนึ่งคาร์เพล เช่น สองหรือสามคาร์เพล ทำให้สามารถเกิดการปฏิสนธิและได้เอ็มบริโอมากกว่าหนึ่ง และเมื่อเกิดการงอกของต้นใหม่ จึงมีจำนวนต้นอ่อนตามจำนวนเอ็มบริโอที่มีอยู่ในลูกมะพร้าวนั้น แม้โอกาสที่จะเกิดเหตุการณ์ดังกล่าวอาจมีน้อยแต่ก็เป็นสิ่งที่เกิดขึ้นได้





ชาวแปดริ้วแตกตื่นผล  
มะพร้าวลักษณะคล้ายหน้าลิง  
แห่ขอหวยหวังรวย ตามระเบียบ

วันนี้ (31 ม.ค.) ผู้สื่อข่าว  
ได้รับแจ้งว่ามีการพบผลมะพร้าว  
ประหลาดลักษณะคล้ายหน้าลิง  
จึงเดินทางไปตรวจสอบ ที่บ้าน  
เลขที่ 67 หมู่ 1 ต.บ้านช่อง  
อ.พนมสารคาม จ.ฉะเชิงเทรา

พบเป็นบ้านของนางอุษณี คณารักษ์ อายุ 44 ปี ซึ่งพอทราบวัตถุประสงค์ของผู้สื่อข่าว จึงพาไปดูต้นมะพร้าวที่ปลูกอยู่ในบริเวณบ้าน พบมีชาวบ้านกำลังจัดรูป กราบไหว้ผลมะพร้าว 5 ลูก ที่มีลักษณะคล้ายศีรษะของลิงขนาดเล็ก โดยนางอุษณี กล่าวว่า ปลูกมะพร้าวมาประมาณ 5-6 ปีแล้ว แต่เพิ่งนำมาปอกทำข้าวหลาม ถึงพบว่า มีลักษณะคล้ายหัวลิงดังกล่าว ซึ่งบรรดาขอหวยต่างมาตีเป็นเลขต่างๆ แล้วแต่ใครจะจินตนาการ

<http://www.dailynews.co.th/article/23831/73034>

## ความเห็นของนักวิทยาศาสตร์

รศ.ดร.ศุภจิตรา ชัชวาลย์ จากภาควิชา  
พฤกษศาสตร์ คณะวิทยาศาสตร์ จุฬาลงกรณ์  
มหาวิทยาลัย ได้ให้ข้อคิดเห็นในเรื่องนี้ว่า

กรณีนี้เป็นเรื่องธรรมดาสำหรับมะพร้าวที่มี  
ตำแหน่งตาอยู่สามจุดบนลูกมะพร้าว แต่เผอิญสัดส่วน  
อาจจะเหมาะเจาะพอดีทำให้ดูคล้ายกับหน้าลิง ไม่ใช่เรื่องแปลกค่ะ





## ชาวเมืองน้ำดำตื่นตื่น “อุบสีทอง” แท่บอทวย!

โดย ASTV ผู้จัดการออนไลน์ 31 สิงหาคม 2552 15:09 น.

กาฬสินธุ์ - ชาวกาฬสินธุ์ตื่นตื่นตื่นคนประหลาดออกไปเป็นสีทองอร่าม เจ้าของบ้านเผยก่อนพบ ผื่นเห็นซีปะขาวมาขอพักหลบฝน ตื่นขึ้นมาเห็นต้นคูนหน้าบ้านออกไปสีเหลืองอร่ามทั้งต้น ทำเอาผู้คนฮือฮามากกราบไหว้ขอโชคกลางตามความเชื่อ

วันนี้ (31 ส.ค.) ผู้สื่อข่าวรายงานว่า มีประชาชนจำนวนมากเดินทางไปดูต้นคูน หรือต้นราชพฤกษ์ ซึ่งมีใบสีทองอร่ามที่บ้านเลขที่ 3 หมู่ 1 บ้านศรีสำราญ ต.เว้อ อ.ยางตลาด จ.กาฬสินธุ์ ซึ่งเป็นบ้านของนางสินทอน อ่อนภูธร อายุ 56 ปี โดยชาวบ้าน ได้จัดทำผ้า 7 สี และดอกไม้ธูปเทียนกราบไหว้ขอโชคกลางและขอความเป็นสิริมงคลตามความเชื่อ



ทั้งนี้ ในแต่ละวันจะมีชาวบ้านมาดูความแปลกประหลาดเป็นจำนวนมาก นางสินทอน อ่อนภูธร อายุ 56 ปี เจ้าของบ้านกล่าวว่า ต้นไม้ประหลาดที่ออกไปเป็นสีทองดังกล่าวเป็นต้นคูน หรือต้นราชพฤกษ์ มีอายุประมาณ 6 เดือนแล้ว ซึ่งเป็นกิ่งใหม่ที่งอกจากตอที่ตัดไปเมื่อ 2 ปีที่แล้ว ตนเห็นว่า ต้นเดิมที่มีอายุ 5 ปี มีความสูงและไปเกี่ยวกับสายไฟฟ้าที่ต่อเข้าบ้าน เกรงว่าจะเกิดอันตรายจึงตัดออกเหลือแต่ตอ

ต่อมาเมื่อ 3 เดือนที่ผ่านมา ตนผื่นเห็นพ้อซีปะขาวสูงวัย ร่างสูงใหญ่ ท่าทางใจดี เดินฝ่าสายฝนมาหยุดที่หน้าบ้าน พร้อมกับบอกว่าขอพักอาศัยหลบฝนด้วย ก่อนที่ตอนเช้าวันต่อมา จะสังเกตเห็นตอต้นคูนที่หน้าบ้าน แตกกิ่งใบออกมามีสีเหลืองทองน่าอัศจรรย์

นางสินทอนกล่าวต่อว่าหลังจากนั้นจึงได้นำความผื่นและเล่าเรื่องการเกิดต้นคูนใบสีทองให้เพื่อนบ้านฟัง จึงพากันมาดูความแปลกประหลาด และทุกคนต่างมีความเชื่อว่า



ซีปะขาวที่เข้าฝืน เป็นเจ้าที่เจ้าทาง หรือเทพารักษ์ประจำต้นคุณที่มาสติให้โชคลาก เพราะ แทนที่จะออกไปสี่เซียวเหมือนพืชทั่วไป กลับมีสี่เหลืองอร่ามเหมือนสีทอง จึงต่างนำดอกไม้ ธูปเทียนมากราบไหว้ขอโชคลาก และขอความสิริมงคลตามความเชื่อ ซึ่งตนก็ปล่อยให้ เจริญเติบโตตามธรรมชาติ โดยขณะนี้ มี 1 กิ่ง 4 แขนง สูงประมาณ 2 เมตร

นางสินทอน กล่าวอีกว่า เรื่องดังกล่าวเป็นเรื่องที่น่าแปลกเหลือเชื่ออีกคือ ใน ตอนกลางคืน หากมองมาจากที่ไกลๆ จะมองเห็นประกายสีเหลืองเรืองเรืองออกมาจาก ต้นคุณใบทอง หรือในคืนวันพระ จะได้กลิ่นเหมือนควันธูปควันเทียน หรือกลิ่นหอมอ่อนๆ ของดอกไม้บางชนิด ลอยอบอวลออกมาจากบริเวณหน้าบ้านด้านที่ต้นคุณเกิด เชื่อว่า น่าจะ เกิดจากอิทธิปาฏิหาริย์ของต้นคุณใบสีทอง และจากวันที่ต้นคุณต้นนี้เกิดขึ้น ทราบว่า มีผู้ได้รับโชคลากหลายคน จึงนำผ้าสีมาถวายและแก้บน สำหรับตนถูกหวยมาแล้ว 4 งวด

นายศักดิ์สิทธิ์ เดชอุดม อายุ 53 ปี อยู่บ้านเลขที่ 60 บ้านห้วยเตย ม.1 ต.เว่อ อ.ยางตลาด จ.กาฬสินธุ์ กล่าวว่า ที่แรกได้ยินชาวบ้านเล่าว่ามีต้นคุณออกไปเป็นสีทองจึง เดินทางมาดูด้วยตาของตนเองซึ่งพอเห็นแล้วรู้สึกแปลกใจมากเพราะตั้งแต่เกิดมายังไม่เคย เห็นต้นคุณที่มีใบสีทองเลย ทั้งนี้เรื่องดังกล่าวเป็นเรื่องที่น่าอัศจรรย์ และเชื่อว่าต้นไม้ ดังกล่าว มีสิ่งศักดิ์สิทธิ์ และเทวดาสติคอยให้โชคลากชาวบ้านอย่างแน่นอน

<http://www.manager.co.th/Local/ViewNews.aspx?NewsID=9520000099249>



## แม่ที่วิบุษชาติบ้านโฆบอเลบเด็ด

วันที่ 15 พฤษภาคม พ.ศ. 2553 ปีที่ 20 ฉบับที่ 7107 ข่าวสตรายวัน

ขอหวย - ชาวบ้านหมู 1 ต.หนอง สรวง อ.วิหารแดง จ.สระบุรี แห่งขอเลชเต็ดจากต้นคูนทอง ต้นไม้ ประหลาดมีกิ่งและใบสีทองตั้งอยู่ริมถนนทางเข้าหมู่บ้าน ซึ่งรำลึกกัน ว่าเคยให้เลชเต็ด จนชาวบ้านถูก หวยมาแล้ถึง 2 งวดติดต่อกัน



เมื่อวันที่ 14 พ.ค. ผู้สื่อข่าวเดินทางไปยังหมู่บ้านหมู 1 ต.หนองสรวง อ.วิหารแดง จ.สระบุรี หลังได้รับแจ้งมีชาวบ้าน ต.หนองสรวงและใกล้เคียงจำนวนมาก แห่กันมากราบไหว้ ต้นคูนทองเพื่อขอโชค พบว่าต้นคูนทองอยู่ริมถนนทางเข้าหมู่บ้าน มีรอยถูกตัดเหลือแต่ต่อ ขนาด ลำต้นเส้นผ่าศูนย์กลางราว 1 ฟุต มีกิ่งอ่อนงอกออกมา 2 กิ่ง กิ่งแรกเป็นพุ่ม ก้านและใบมีสีเขียว ส่วนกิ่งที่ 2 ก้านและใบเป็นสีทองทั้งหมด นางมาลี แป้นไผ่ อายุ 44 ปี กล่าวว่า ตนปลูกต้นคูน ติดกับศาลพระภูมิได้ประมาณ 6 ปี เห็นรากต้นคูนเบียดศาลพระภูมิจนเสียหาย จึงใช้เลื่อยตัด กระทั่งเมื่อ 2 เดือนที่ผ่านมา เห็นต้นคูนแตกกิ่งอ่อนออกมาจากโคนต้น 2 กิ่ง โดยมีกิ่งหนึ่งเป็น สีทองทั้งกิ่งและใบ ตนจุดธูปไหว้และนำพวงมาลัยมาวางตกลางคินฝันว่ามีร่างหญิงสาวแต่งชุด ไทยสีทองสิงอยู่ที่ต้นคูนดังกล่าว จึงไปปรึกษาพี่เขย และทำนํ้ามนต์ขอโชคลาภ ปรากฏว่าได้เลช เต็ดจากการหยดเทียนในขันนํ้ามนต์ ถูกหวยติดต่อกัน 2 งวดรวมทั้งชาวบ้าน จนเป็นที่ฮือฮา

วันเดียวกัน ผู้สื่อข่าวรับแจ้งจากชาวบ้าน อ.บางไทร จ.พระนครศรีอยุธยา ว่ามีคน แห่ไปขอโชคจากต้นกระบองเพชร ที่บ้านของ ส.ท.สุเทพ อุ่มสุข อายุ 59 ปี เลขที่ 100/15 ม.10 ต.บางไทร ภายในนิคมทหารผ่านศึก ซอย 2 จึงไปตรวจสอบ พบชาวบ้านกำลังจุดธูป กราบไหว้ต้นตะบองเพชรเพื่อขอเลชเต็ด ส.ท.สุเทพ เผยว่า ตนเพาะต้นไม้ขยามา 10 ปีแล้ว โดยเฉพาะต้นตะบองเพชร เมื่อ 2 ปีที่ผ่านมา ปลูกต้นตะบองเพชรไว้หน้าบ้าน จนถึงปัจจุบันสูงกว่า 4 เมตร พร้อมทั้งออกดอกบ่อยครั้งและส่งกลิ่นหอม ระยะเวลาที่มีชาวบ้านมามางดูเป็นประจำ บางคนมาจุดธูปขอโชคลาภ แล้ก็ไ้ คนที่ถูกหวยก็นำพวงมาลัย ผ้าสามสีมาผูก

(กรอปปาย) หน้า 15

[http://www.khaosod.co.th/view\\_news.php?newsid=TUROd01ERxD0eKUXTURVMU13PT0=&sectionid=TURNd01RPT0=&day=TWpBeE1DMHdOUzB4TLE9PQ==](http://www.khaosod.co.th/view_news.php?newsid=TUROd01ERxD0eKUXTURVMU13PT0=&sectionid=TURNd01RPT0=&day=TWpBeE1DMHdOUzB4TLE9PQ==)

## ความเห็นของนักวิทยาศาสตร์

จากข่าวที่ 21-22 รศ.ดร.ศุภจิตรา ชัชวาลย์ จากภาควิชาพฤกษศาสตร์ คณะวิทยาศาสตร์ จุฬาลงกรณ์มหาวิทยาลัย ได้ให้ข้อคิดเห็นในเรื่องนี้ว่า

นี่คือกรณีของต้นไม้เผือกของพืชพวกใบด่างทั้งหลาย เช่นพวกพลูด่าง อาจเกิดจากการผ่าเหล่า (mutation) โดยเซลล์เกิดความผิดปกติภายในแบบสุ่ม ซึ่งไปตรงกับส่วนที่สร้างสีเขียวไม่ทำงาน เลยเกิดเป็นสีขาว หากเป็นพวกไม้ประดับเราสามารถกระตุ้นโดยใช้รังสีให้ใบออกเป็นใบไม้สีเผือกจำนวนมากๆ ได้ แต่ในธรรมชาติซึ่งมีรังสีเช่นกัน เช่น รังสียูวี ก็มีโอกาสทำให้ต้นไม้เกิดการกลายพันธุ์ แดกใบเป็นสีเผือกหรือเรียกว่าเป็นสีทองได้เช่นกัน แต่ในธรรมชาติโอกาสเกิดจะน้อยมาก ต่อให้มีต้นคุณสองต้นในบริเวณที่ได้รับรังสีในธรรมชาติเช่นเดียวกัน แต่โอกาสจะเกิดใบเผือกทั้งสองต้นก็ยิ่งยากมากๆ เพราะดังที่กล่าวแล้วว่าเป็นการเกิดแบบสุ่มภายในเซลล์ ซึ่งเผชิญไปตรงกับบริเวณสารพันธุกรรมที่สร้างสีเขียวของใบไม้พอดี ทำให้เกิดการกลายพันธุ์ไปนั่นเอง

ต้นคุณสีทองลักษณะนี้ หากเกิดเป็นต้นสีทองทั้งต้นเลย โอกาสรอดคงยาก เพราะไม่มีส่วนสีเขียวในการสังเคราะห์แสงเพื่อสร้างอาหารให้กับตัวเอง สังเกตในข่าวบอกว่า มีการแตกกิ่งก้านเป็นสีทอง ซึ่งแสดงว่ามีต้นต่อเก่าเป็นปกติ มีสีเขียว ที่สามารถสร้างพลังงานหรืออาหารเลี้ยงในส่วนกิ่งก้านที่ออกใบเผือกให้เจริญได้ ซึ่งถ้าเราตัดกิ่งก้านส่วนที่สร้างสีเขียวออกให้หมด ในส่วนกิ่งสีทองก็ไม่ مأอยู่รอด จากข่าวจะเห็นว่ามียูอยู่หลายกิ่งก็จริง แต่ล้วนเจริญงอกออกมาจากจุด(ตา)เดียวกัน

เคยมีการเรียนการสอนในห้องเรียนในกรณีเช่นต้นคุณสีทองนี้เช่นกัน โดยใช้ข้าวโพดที่มีการกลายพันธุ์มีใบเป็นสีขาวหรือสีเผือก แต่โตขึ้นมาได้ไม่นานก็ตาย เพราะมันสร้างอาหารเองไม่ได้ โอกาสเกิดต้นไม้เผือกนี้สามารถเกิดขึ้นได้กับพืชอื่นทุกชนิดเช่นกัน ส่วนการจูงใจให้เกิดการกลายพันธุ์ทำนองนี้ก็ได้ คือ นำเมล็ดมา ชักนำไปเกิดการกลายพันธุ์ เช่น การอบรังสีแล้ว จึงนำไปปลูก ซึ่งโอกาสเกิดเป็นต้นไม้เผือกก็มี





## สืบประดงแปลกออกลูกแฝดมีหน่องน้อยนับ 100 หน่อ

ภูมิภาค 29 มีนาคม 2553 13:02:19 INN NEWS



**สืบประดงแปลก! ออกผลแฝด มีหน่องออกกอแน่นกันนับร้อยหน่อ  
ชาวสงขลาแห่ดู**

ผู้สื่อข่าวรายงานว่า พบสืบประดงแปลกของชาวบ้านบ้านโคกขี้เหล็ก หมู่ 1 ต.ฉลุง อ.หาดใหญ่ จ.สงขลา ซึ่งปลูกแซมในสวนยางพารา เนื่องจากต้นเดียวออกผลเป็นลูกแฝดติดกันถึงสองลูก และรวมเป็นเนื้อเดียวกัน ที่สำคัญมีหน่องออกกอแน่นกันนับร้อยหน่อ และลักษณะของผลแบนเหมือนกับรูปพัดจีน ซึ่งแตกต่างจากสืบประดงปกติทั่วไป ที่ต้นเดียวมีผลแค่หนึ่งลูก หนึ่งหน่อ และทรงกลมรี ซึ่งจากการตรวจสอบสืบประดงทั้งหมดที่อยู่ภายในสวน ซึ่งปลูกในเนื้อที่กว่า 4 ไร่ พบว่ามีต้นนี้ต้นเดียวออกลูกแปลกประหลาด และแตกต่างจากต้นอื่นๆ ทำให้กลายเป็นที่สนใจของชาวบ้านที่แวะเวียนมาดูสืบประดงต้นนี้อย่างไม่ขาดสาย เนื่องจากไม่เคยพบเห็นมาก่อน แต่ไม่ได้มีการขนานสานกล่าว หรือขอหวายแต่อย่างใด เนื่องจากชาวบ้านในพื้นที่ส่วนใหญ่เป็นชาวมุสลิม จึงมองว่าเป็นแค่ความผิดปกติตามธรรมชาติ เท่านั้น

<http://hlight.kapook.com/view/47426>



## ชาวบ้านแห่ดูสับประรดแปลกคล้ายรูปพัดจีน

โดย ASTV ผู้จัดการออนไลน์ 28 มิถุนายน 2553 10:03 น.

ยะลา - ชาวบ้านอำเภอรามัน  
แห่ดูสับประรดประหลาด ออกผลเป็นลูก  
แปดติดกัน มีหน่องงอกออกมาอัดแน่นกัน  
นับร้อยหน่อ ผลแบนคล้ายรูปพัดจีน

วันนี้ (28 มิ.ย.) ผู้สื่อข่าวรายงานว่า นางรอสีณะ สามะ อายุ 47 ปี อยู่บ้านเลขที่ 104/2 หมู่ที่ 1 บ้านกือเม็ง ต.อาซ่อง อ.รามัน จ.ยะลา พบสับประรดแปลกในสวนสับประรดของตน ต้นเดียวออก



ผลเป็นลูกแปดติดกันถึงสองลูก และรวมเป็นเนื้อเดียวกัน ที่สำคัญมีหน่องงอกออกมาอัดแน่นกันนับร้อยหน่อ และลักษณะของผลแบนเหมือนกับรูปพัดจีน แตกต่างจากสับประรดปกติทั่วไป ที่ต้นเดียวมีผลแค่หนึ่งลูก หนึ่งหน่อ และทรงกลมรี นางรอสีณะจึงได้นำมาให้ผู้สื่อข่าวพิสูจน์ว่าเป็นสับประรดแปลกจริงเหมือนพัดจีน

จากการสอบถามนางรอสีณะทราบว่า สับประรดทั้งหมดที่อยู่ภายในสวน ซึ่งปลูกในเนื้อที่ 5 ไร่ พบว่ามีต้นนี้ต้นเดียวออกลูกแปลกประหลาด และแตกต่างจากต้นอื่นๆ ทำให้กลายเป็นที่สนใจของชาวบ้านที่แวะเวียนมาดูสับประรดต้นนี้อย่างไม่ขาดสาย ตนเองเห็นว่าแปลกดีจึงนำมาให้ผู้สื่อข่าวดูเนื่องจากไม่เคยพบเห็นมาก่อน แต่ไม่ได้มีการขนานสานกล่าวหรือขอหวายแต่อย่างใด เพราะในศาสนาอิสลามไม่สามารถกระทำได้ ตนเองจึงมองว่าเป็นแค่ความผิดปกติตามธรรมชาติเท่านั้น

<http://www.manager.co.th/Local/ViewNews.aspx?NewsID=953000088551>



## แก้มขอทวยสับประรดประหลาด

วันพุธ ที่ 30 มีนาคม 2554 เวลา 20:00 น. เคลลินิวส์



ชาวชัยภูมิต้นสับประรดประหลาด ต้นเดียวมีลูกแตกออกเป็นวงกลมครึ่งซีก 7 ลูก มี 37 หัว แก้มพิสูจน์ขอเลขเด็ดเหมือนเคย

เมื่อเวลา 10.30 น. วันที่ 30 มี.ค. ผู้สื่อข่าวรายงานว่าที่ร้านเหมียวโฟโต้ เอกซ์เพรส เลขที่ 679 บ้านหนองบัวระเหว ม.6 ต.หนองบัวระเหว อ.หนองบัวระเหว จ.ชัยภูมิ มีต้นสับประรดต้นเดียวมีลูกแตกออกเป็นวงกลมครึ่งซีก 7 ลูก มีหัว 37 หัว ลักษณะเหมือนพัด จึงเดินทางไปตรวจสอบ พบประชาชนจำนวนมากกำลังทยอยกันกราบไหว้สับประรดอยู่บนโต๊ะหมู่บูชาภายในร้าน นางสาวศร ตัดสุนทร อายุ 44 ปี เจ้าของร้านกล่าวว่า ตนมีเพื่อนเป็นเจ้าของสวนแห่งหนึ่งได้นำสับประรดนี้มาฝากไว้ประมาณ 2 สัปดาห์แล้ว จากนั้นตนจึงนำสับประรดดังกล่าวมาตั้งบูชาไว้ที่หน้าร้าน ใครที่เดินผ่านหน้าร้านต่างก็ยกมือไหว้และขอเลขเด็ด และตั้งแต่ที่ตนนำสับประรดนี้มาบูชาทำให้มีลูกค้ามาอุดหนุนที่ร้านของตนมากขึ้นกว่าเดิม จึงคิดว่าสับประรดที่ตนนำมาบูชาจะให้โชคลาภกับตน

<http://dailynews.co.th/newstartpage/index.cfm?page=content&categoryID=419&contentID=129991>

## ความเห็นของนักวิทยาศาสตร์

จากข่าวที่ 23-25 รศ.ดร.ศุภจิตรา ชัชวาลย์ จากภาควิชาพฤกษศาสตร์ คณะวิทยาศาสตร์ จุฬาลงกรณ์มหาวิทยาลัย ได้ให้ข้อคิดเห็นในเรื่องนี้ว่า

กรณีนี้เกิดจากความผิดปกติในขั้นตอนสร้างเนื้อเยื่อสร้างผล ซึ่งก็มีโอกาสเกิดขึ้นได้ แต่ก็ไม่ได้เกิดขึ้นง่ายนัก ดังนั้นเมื่อเกิดขึ้นแล้วจึงเป็นเรื่องแปลก ฮือฮา เป็นที่สนใจของผู้คน การเกิดสับประรดแฝดเช่นนี้ก็ทำนองเดียวกับการเกิดเด็กแฝดในคน ซึ่งเป็นเรื่องที่สามารถเกิดขึ้นได้เช่นกัน





## อี้อาตันไม้ประหลาด

วันที่ 06 มกราคม พ.ศ. 2553 ปีที่ 19 ฉบับที่ 6978 ข่าวสดรายวัน



เมื่อวันที่ 5 ม.ค.

ด.ต.อภัย ขุนศรี ผบ.หมู่ กก.5  
บก.ป. เจ้าของร้านอาหาร บน  
ถนนเทิดพระเกียรติ ม.2  
ต.ปากนคร อ.เมือง จ.นคร-  
ศรีธรรมราช พาผู้สื่อข่าวไปดู  
ต้นไม้ประหลาดจำนวนนับสิบ  
ต้นงอกขึ้นในกระถางดอกไม้

ลักษณะต้นไม้ที่พบเป็นต้นไมยราบ โดยยอดใบขึ้นมาเป็นใบต้นกระถินณรงค์ สูง 3-5 นิ้ว บางต้นมีทั้งใบไมยราบและใบกระถินณรงค์อยู่ในใบเดียวกันซึ่งไม่เคยพบเห็นมาก่อน เชื่อว่าเป็นต้นไม้มงคลที่หาดูได้ยาก จึงนำมาเก็บไว้เป็นสิริมงคลของครอบครัว โดยมีเจ้าหน้าที่สำนักงานเกษตรจังหวัดนครศรีธรรมราชเดินทางมาดูต้นไม้ดังกล่าว ต่างมีนง เพราะไม่เคยเห็นต้นไม้ประหลาดมาก่อน เชื่อว่าอาจเป็นการผสมพันธุ์กันระหว่างสายพันธุ์ต้นไมยราบกับต้นกระถินณรงค์โดยบังเอิญ ด.ต.อภัยเชื่อว่าต้นไม้แปลกประหลาด อาจจะนำโชคมาให้ โดยมีพรรคพวกเพื่อนฝูงที่ทราบข่าวจำนวนมากต่างแห่มาดู ต้นไม้ประหลาดกันเป็นจำนวนมาก

หน้า 15 (กรอบซ้าย)

[http://www.khaosod.co.th/view\\_news.php?newsid=TUROd01ERXhOREEYTURFMMU13PT0=&sectionid=TURNd01RPT0=&day=TWpBeE1DMHdNUzB3Tmc9PQ==](http://www.khaosod.co.th/view_news.php?newsid=TUROd01ERXhOREEYTURFMMU13PT0=&sectionid=TURNd01RPT0=&day=TWpBeE1DMHdNUzB3Tmc9PQ==)



## ความเห็นของนักวิทยาศาสตร์

รศ.ดร.ศุภจิตรา ชัชวาลย์ จากภาควิชาพฤกษศาสตร์ คณะวิทยาศาสตร์ จุฬาลงกรณ์มหาวิทยาลัย ได้ให้ข้อคิดเห็นในเรื่องนี้ว่า

เรื่องนี่ที่จริงไม่ใช่เรื่องแปลกเลย คือเป็นเรื่องปกติธรรมชาติของต้นกระถินณรงค์ ซึ่งเป็นไม้ในวงศ์กระถิน พืชชนิดนี้เมื่อตอนที่ต้นเริ่มเจริญเติบโตงอกออกมาจากเมล็ด จะมีใบประกอบคือเป็นใบขนาดเล็กหลายใบอยู่บนก้านเดียวกันคล้ายใบมะขาม แต่อาจมองว่าเหมือนกับไมยราบแต่ไม่ใช่ จนเมื่อต้นอ่อนพัฒนามากขึ้น ลักษณะใบประกอบที่คล้ายใบมะขามจะหายไป ใบที่เกิดขึ้นในช่วงต่อมา ส่วนของก้านใบจะแผ่ออกเป็นแผ่น มองเหมือนเป็นแผ่นใบ และส่วนที่เคยเป็นใบย่อยจะไม่พัฒนา โดยจะลดรูปหายไป จึงเห็นโดยรวมคล้ายกับเป็นใบที่มีขนาดใหญ่ขึ้น

ดังนั้นที่เราเข้าใจว่า ต้นไม้มีใบหรือก้านใบที่แตกต่างกัน คือต้นไม้สองชนิดที่เจริญในต้นเดียวกัน แต่ที่จริงคือต้นกระถินณรงค์ต้นเดียวปกติ เป็นเพียงแต่มันมีการเจริญเติบโตแบ่งเป็นสองระยะ ที่ให้รูปลักษณะของใบประกอบที่แตกต่างกันนั่นเอง





## อี้อฮาคอหวยแก่บอเข้าค้ำยประตูลำปาง - บอลเบ็ดต้นสะตอป่า

โดย ASTV ผู้จัดการออนไลน์ 13 พฤษภาคม 2553 12:18 น.



ลำปาง - อี้อฮามีคนถูกเลขเต็ดเพราะ  
เลขมงคลจากต้นไม้ประหลาด คอหวยแห่ง  
นำพวงมาลัยถวายเป็นไม้มีเนืองอกออกจาก  
ลำต้นคล้ายคิ้วลิ่งคี่ในค้ำยประตูลำปาง

หลังจากมีเสียงเล่าลือว่า มีชาวบ้าน  
กลุ่มหนึ่งถูกรางวัลสลากกินแบ่งรัฐบาลงวด  
ที่ผ่านมา และสอบถามกันจนทราบว่าเป็น เลข  
เต็ดที่ชาวบ้านได้รับมาและมาบอกต่อๆ  
ได้จากบริเวณภายในค่ายฝึกรบพิเศษประตู  
ผา อ.จาง จ.ลำปาง ใกล้ๆ กับโรงเลี้ยงอาหาร  
ด้านซ้ายมือ ห่างจากคลังน้ำมัน 15 เมตร

มีต้นไม้แปลกประหลาดอยู่ 1 ต้น โดยชาวบ้านได้เข้าไปกราบไหว้แล้วขอเลขเต็ด ปรากฏ  
ว่าถูกรางวัลจำนวนหลายคน

เมื่อสอบถามชาวบ้านที่ถูกรางวัลทราบว่าเป็น ต้นไม้ได้เข้าไปกราบไหว้ต้นไม้แปลก ซึ่ง  
มีลักษณะพิเศษ คือจะมีเนืองอกออกมาจากลำต้นคล้ายกับอวัยวะเพศชายชัดเจน จึงได้  
กราบไหว้และขอเลขเต็ด ปรากฏว่าถูกรางวัล ตนจึงได้นำพวงมาลัยมาสักการะรวมถึง ชาว  
บ้านที่ถูกรางวัลด้วย

ผู้สื่อข่าวได้เดินทางไปตรวจสอบต้นไม้ดังกล่าว พบว่า บริเวณลำต้นมีการนำ  
พวงมาลัยและผ้าสีต่างๆ มาผูกติดไว้ และเลยขึ้นไปก็พบว่าไม้มีเนืองอกออกมาจากลำต้น  
มีลักษณะเหมือนคิ้วลิ่งคี่ หรืออวัยวะของเพศชายอย่างเห็นได้ชัด โดยต้นไม้ดังกล่าว  
เป็นต้นสะตอป่า (ตัวผู้) มีอายุเก่าแก่มาก ลำต้นสูงใหญ่

ทหารที่อยู่ภายในค่ายเล่าว่า ที่ผ่านมามีชาวบ้านที่ทราบข่าวแห่เวียนมาไหว้ขอ  
เลขเต็ดกันเป็นประจำ บางคนก็แห่มาดูเนื่องจากอยากเห็นความแปลกประหลาดของต้นไม้

<http://www.manager.co.th/Local/ViewNews.aspx?NewsID=9530000065864>

## ความเห็นของนักวิทยาศาสตร์

รศ.ดร.ศุภจิตรา ชัชวาลย์ จากภาควิชา  
พฤกษศาสตร์ คณะวิทยาศาสตร์ จุฬาลงกรณ์  
มหาวิทยาลัย ได้ให้ข้อคิดเห็นในเรื่องนี้ว่า

กรณีนี้ไม่แน่ใจ ดูจากรูปไม่ชัดเจน ต้องดู  
ต้นจริง ไม่แน่ใจว่ามีคนแกล้งทำขึ้นมาหรือเปล่า

แต่ถ้าเป็นของจริง ก็สันนิษฐานว่าอาจเกิดจากการที่เนื้อเยื่อมีการแบ่งตัว  
ผิดปกติ และต้องลองสังเกตต้นสะตอป่าต้นอื่นๆ รอบข้างด้วยว่ามีลักษณะเช่นนี้อีก  
หรือไม่ ถ้ามีเช่นนี้อีก ก็อาจถือได้ว่า เป็นเรื่องปกติ คือเป็นธรรมชาติของต้นไม้ชนิด  
นี้นั่นเอง





## 28 แท้กราบไถวัดถิ่นไม้ ยอดคล้ายพญานาค

วันที่ 19 มิถุนายน พ.ศ. 2553 ปีที่ 20 ฉบับที่ 7142 ข่าวสดรายวัน  
คอลัมน์ เป็นไปได้



ชาวบ้านตื่นตื่นเมื่อมีต้นไม้ประหลาดออกยอดเป็นรูปร่างคล้ายกับพญานาคในบ้านเลขที่ 119/207 หมู่บ้านถมวิลล่า 3 ม.1 ต.บึงสนั่น อ.ธัญบุรี จ.ปทุมธานี

เมื่อไปดูพบว่า เป็นบ้าน 2 ชั้น ปลูกอยู่ในเนื้อที่ประมาณ 100 ตารางวา ช่างบ้านพบกลุ่ม

ชาวบ้านกว่า 20 คน กำลังมุงดู และบางส่วนจุดธูปเทียนบูชา นำผ้าสามสีมาผูกโรยแปง

ตรวจสอบทราบว่าเป็นต้นศรนารายณ์ หรือต้นอากาศเว่ มีลักษณะเป็นพุ่มสีเขียว ใบแตกออกเป็นแฉกๆ ริมใบเป็นหนามเล็ก ตรงกลางต้นมีหน่อออกสูงประมาณ 3 เมตร พุ่งขึ้นด้านบน ลำหน่อคดเคี้ยว มีรูปร่างคล้าย กับตัวพญานาค

นางจันทร์แดง มาเร อายุ 50 ปี ผู้ดูแลบ้าน กล่าวว่า เมื่อประมาณ ปี พ.ศ.2543 ตนและพี่สาวมาซื้อบ้านที่หมู่บ้านแห่งนี้คนละหลัง โดยนำต้นศรนารายณ์มาปลูกไว้ในกระถางต้นไม้วางไว้หน้าบ้าน ปลูกไว้เพียง 2 ปี ต้นไม้ก็ใหญ่ขึ้น จึงย้ายเอาต้นไม้ต้นนี้มาปลูกไว้ที่ข้างบ้านของพี่สาวนาน 10 ปี และเมื่อประมาณ 2 อาทิตย์ที่ผ่านมา เริ่มมีการแตกยอดสูงขึ้นมา แต่ไม่นาน ส่วนของยอดก็เริ่มคดเคี้ยวขึ้นจนมีรูปร่างลักษณะคล้ายกับลำตัวของพญานาค เพื่อนบ้านมาเห็นก็นำไปพูดต่อๆ กันจนมีคนมาขอเข้าดูและมากرابไว้ขอโชคลากันแทบทุกวัน

ด้าน นางสาวหรั่ง ชมพู่ศรี อายุ 42 ปี ชาวบ้าน กล่าวว่า ได้ยินเพื่อนบ้านเขาพูดคุยกันมา 2-3 วันแล้ว วันนี้จึงมาขอดูบ้าง เห็นว่าแปลกมาก เพราะส่วนของยอดที่ชูขึ้นไปบนฟ้านั้นมองแล้วเหมือนพญานาค ก็จุดธูปกราบไหว้เพื่อเป็นสิริมงคล และก็ขอโชคลากไปด้วย โชคดีหรือไม่มีโชค ลุ้นกันเอาเอง

หน้า 26

[http://www.khaosod.co.th/view\\_news.php?newsid=TUROd2NtOHhNaku1TURZMU13PT0=&sectionid=TURNeE13PT0=&day=TWpBeE1DMHdOaTB4T1E9PQ==](http://www.khaosod.co.th/view_news.php?newsid=TUROd2NtOHhNaku1TURZMU13PT0=&sectionid=TURNeE13PT0=&day=TWpBeE1DMHdOaTB4T1E9PQ==)

## ความเห็นของนักวิทยาศาสตร์

รศ.ดร.ศุภจิตรา ชัชวาลย์ จากภาควิชา  
พฤกษศาสตร์ คณะวิทยาศาสตร์ จุฬาลงกรณ์  
มหาวิทยาลัย ได้ให้ข้อคิดเห็นในเรื่องนี้ว่า



ต้นนี้คือต้นป่านศรนารายณ์ เป็นพืชใน  
กลุ่มอากาศเว่ หน้าตาของมัน จะเป็นต้นดูแข็งๆ ส่วน  
ที่ชูเด่นขึ้นไปบนอากาศคือช่อดอก ไม่ใช่ใบ พืชพวกนี้  
นานๆ จึงจะออกดอกครั้งหนึ่ง พอออกดอกแล้วก็จะตาย  
ดอกมีช่อใหญ่ โดยปกติแล้วช่อดอกนี้จะยื่นขึ้นไปตรงๆ แต่การที่มันเกิดการหัก  
งอจนอาจดูคล้ายกับว่าเหมือนพญานาคนี้ ก็เป็นเรื่องปกติของธรรมชาติที่เกิดขึ้น  
ได้ คือมันอาจถูกอะไรกดทับหรือยึดไม่สุด ก็เลยทำให้เกิดเป็นรูปลักษณะดังที่เห็นนี้ได้  
ไม่ใช่เรื่องแปลก



## พบผลบนพืสลัก กลาย “เจ้าโลก”

วันที่ 10 กรกฎาคม พ.ศ. 2553 ปีที่ 20 ฉบับที่ 7163 ข่าวสดรายวัน  
คอลัมน์ เป็นไปได้



วันก่อนชาวบ้าน หมู่ที่ 2 ต.หูกวาง อ.บรรพตพิสัย จ.นคร - สวรรค์ พากันฮือฮา เมื่อพบต้น ชนุนประหลาดออกผลชนุนเป็น รูปร่างวิเวเพศชายอยู่กลางลำต้น ภายในบ้านไม่มีเลขที่บริเวณ ริมแม่น้ำปิง

จึงบุกไปพิสูจน์พบเป็น บ้านไม้ชั้นเดียวมีพื้นที่รอบบริเวณ

บ้านประมาณครึ่งไร่ โดยมี นายวิเชียร ทองสัมฤทธิ์ อายุ 55 ปี เจ้าของบ้านพาไปดู ต้นชนุนดังกล่าว พบว่ามีชาวบ้านจำนวนหนึ่งกำลังจูดรูปทำพิธีไหว้ต้นชนุนที่มีความสูง ประมาณ 10 เมตร

เมื่อตรวจสอบพบที่กลางลำต้น มีผลชนุน 1 ลูก ลักษณะประหลาดมีรูปร่าง เป็นแท่งทรงกลมยื่นออกมาจากต้น โดยที่โคนผลมีลักษณะเป็นรูปทรงกลมๆ 2 ลูก เหมือน คิวลิงค์ หรืออวัยวะของเพศชาย อย่างเห็นได้ชัด

หลังจากนำตลับเมตรมาวัดขนาด พบว่ามีขนาดรอบผล 9 ซม. ยาว 7 ซม. นอกจากนี้ ที่บริเวณรอบผลชนุนดังกล่าว ยังพบผลชนุนเล็กๆ ลักษณะคล้ายกันอีกหลาย ลูกด้วย

นายวิเชียร เล่าว่า ต้นชนุนต้นนี้ ปลูกมานานกว่า 20 ปีแล้ว เมื่อประมาณต้น เดือน พ.ศ. ในขณะที่กำลังดูแลรดน้ำต้นไม้อยู่นั้น ก็ต้องตกตะลึงเมื่อสังเกตเห็นผลชนุนมี ลักษณะเหมือนอวัยวะเพศชาย จึงไปเล่าให้เพื่อนฟังจนมีชาวบ้านในละแวกดังกล่าว ต่าง พากันนำแป้งนำรูปเทียนมากราบไหว้ต้นชนุน เพื่อขอเลขตามความเชื่อกันอย่างคึกคัก

ที่ผ่านมามีชาวบ้านที่นำแป้งนำรูปเทียนมากราบไหว้ขอหวย ต่างก็ถูกรางวัล เลขท้าย 2 ตัว 3 ตัว กันหลายรายแล้วเรียกว่าลึกลับน่าโชคกันเลยทีเดียว

หน้า 26

[http://www.khaosod.co.th/view\\_news.php?newsid=TUROamlyd3dNekV3TURjMU13PT0=&sectionid=TURNd013PT0=&day=TWpBeE1DMHdOeTB4TUE9PQ==](http://www.khaosod.co.th/view_news.php?newsid=TUROamlyd3dNekV3TURjMU13PT0=&sectionid=TURNd013PT0=&day=TWpBeE1DMHdOeTB4TUE9PQ==)

## ความเห็นของนักวิทยาศาสตร์

รศ.ดร.ศุภจิตรา ชัชวาลย์ จากภาควิชา  
พฤกษศาสตร์ คณะวิทยาศาสตร์ จุฬาลงกรณ์  
มหาวิทยาลัย ได้ให้ข้อคิดเห็นในเรื่องนี้ว่า

กรณีนี้ทำนองเดียวกับต้นสะตอป่าเช่นกัน  
คือไม่แน่ใจว่ามีคนแกล้งทำขึ้นหรือไม่ หรือ  
อาจเป็นเรื่องปกติของของชนพื้นฐนี่ หรืออาจเป็น  
ความผิดปกติจากการแบ่งเซลล์เนื้อเยื่อถ้าจะให้ทราบสาเหตุแน่ชัดต้องทำการพิสูจน์  
กันต่อไป





## 30 ต้น! มะยมออกผลทางปลายก้าน ชาวบ้านเชื่อโชคลาภเถิด

โดย ASTV ผู้จัดการออนไลน์ 1 กันยายน 2553 10:43 น.



**มุกดาหาร - ชาวบ้านในมุกดาหารตื่นดูผลมะยมที่ออกผลที่ปลายก้านมะยม ทำให้คอหอย แห่งมาขอหอยจำนวนมาก หวังได้ลาภลอยงวดนี้**

วันนี้ (1 ก.ย.) จากการเปิดเผยของนายไพล่ วงศ์ตาหล้า อยู่บ้านเลขที่ 17 ถนนเมืองใหม่ อ.เมือง จ.มุกดาหาร ว่า นางประสงค์ วงศ์ตาหล้า ผู้เป็นภรรยา เห็นต้นมะยมซึ่งปลูกอยู่หน้าบ้านออกผลอยู่ปลายก้านมะยมซึ่งเป็นเรื่องแปลกและคงจะนำมาแห่งโชคลาภ จึงได้นำดอกไม้ธูปเทียนมาบูชารับโชค คิดว่าคงจะเป็นสิริมงคลสำหรับบ้านและครอบครัวของตนเอง

จากการสัมภาษณ์ นายไพล่ วงศ์ตาหล้า ว่าตนเองอายุ 77 ปี นางประสงค์ อายุ 67 ปี อยู่บ้านเลขที่ 17 ญาติพี่น้องที่มาเยี่ยมและมาดูแลแล้วได้เอาแบ่งไปทาโคนต้นมะยม แล้วขูดดู ต่างก็ตีเป็นเลขหวังได้โชคลาภหลายคนต่างจินตนาการและตีเป็นตัวเลข โดยเอาอายุของเจ้าของบ้าน และบ้านเลขที่ ไปเสี่ยงทาย แล้วออกไปหาซื้อเลขสลากโดยมีความหวังในงวดนี้แหละ

<http://www.manager.co.th/Local/ViewNews.aspx?NewsID=9530000122091>





## ชาวบ้านต้นต้นมะยมออกลูกที่ก้านใบ ให้โชคชาวบ้านถูกหวยตรงๆ

สยามรัฐ 08/01/2013 - 14:33

วันที่ 8 ม.ค. 2556 ผู้สื่อข่าวรายงานว่า ได้รับแจ้งว่ามีต้นมะยมประหลาดออกลูกที่ก้านใบ และให้โชคชาวบ้านที่มากrabไหว้หาตัวเลข ถูกหวยตรงๆ เมื่องวดวันที่ 30 ธ.ค. 2555 ที่ผ่านมา โดยมะยมต้นดังกล่าวอยู่ตรงหน้าร้านจำหน่ายปุ๋ย



(ร้านเพชรพาณิชย์) เลขที่ 199/1 หมู่ 5 ปากทางเข้าหมู่บ้าน ต.ไทรนอก อ.กงไกรลาศ จ.สุโขทัย จึงเดินทางไปตรวจสอบ พบมีชาวบ้าน จำนวนหนึ่งกำลังยืนดู และวิพากษ์วิจารณ์ถึงความแปลกของลูกมะยมที่โผล่ตรงก้านใบ แล้วยังให้โชคลาภชาวบ้านอีกด้วย

นายธนพงษ์ เพชรรี่ อายุ 34 ปี เจ้าของร้านปุ๋ย บอกว่า ต้นมะยมนี้ ปลูกมาได้ประมาณ 1 ปี 8 เดือน และเพิ่งจะออกลูกเป็นครั้งแรก ซึ่งปกติทั่วไปมะยมจะออกลูกเฉพาะตรงบริเวณกิ่งกับลำต้นเท่านั้น แต่ต้นนี้กลับมีลูกออกตรงก้านใบด้วย หลังชาวบ้านทราบข่าวก็พากันมาดู กราบไหว้ และถูกลำดับหาตัวเลขตามความเชื่อ

โดยครั้งที่แล้ว มีคนมานับก้านมะยมที่ออกลูกได้ 5 ก้าน และมองเห็นเลขกลางลำต้นเป็นเลข 8 จึงพากันไปซื้อหวย มีหลายคนถูกตรงๆ พอมาครั้งนี้ชาวบ้านนับได้ 8 ก้าน โดย 4 ก้านแรกออกลูกแล้วรวม 9 ลูก แต่อีก 4 ก้านที่เหลือกำลังออกดอก ส่วนที่กลางลำต้นเห็นตรงกันเป็นเลข 4 จึงตีเป็นหวยงวด 16 ม.ค. 2556 นี้ ลำงเด่น 48-98 บนระวังเลขเบิ้ล 448-449-444

รายงานข่าวระบุว่า นายธนพงษ์ เพชรรี่ เคยเป็นชาวดังเมื่อปี 2552 กรณีปลูกต้นมะละกอแขกดำประหลาดออกลูกที่ปลายก้านใบและต้นกล้วยน้ำว่าที่ปลูกไว้กลางทุ่งนา มีลักษณะแปลกลำต้นใหญ่เท่าถังแก๊ส ตรงกลางลำต้นหนุนคล้ายคนตั้งท้อง จนชาวบ้านทราบแห่ขอหวยถูกกันถ้วนหน้า ล่าสุดปลูกต้นมะยมหน้าร้านปุ๋ยตัวเองก็แปลกอีกเพราะออกลูกที่ก้านใบ

“ผมไม่รู้ว่าเป็นเพราะอะไร ทั้งมะละกอ กล้วย และมะยม ที่ปลูกก็เป็นพันธุ์  
ธรรมดา และปล่อยให้โตเองตามธรรมชาติ แต่กลับออกลูกผิดที่ผิดทาง ถ้าจะให้เชื่อก็อาจ  
เป็นเจ้าของที่เจ้าทางที่ผมกราบไหว้วมาให้โชคลาภในการทำนาและค้าขายรุ่งเรือง” นายธนพงษ์  
กล่าว

[http://www.siamrath.co.th/web/?q=ต้นมะยมออกลูกที่ก้านใบชาวบ้านได้เลขเด็ดถูกต้องตรงๆ  
งวดที่แล้ว](http://www.siamrath.co.th/web/?q=ต้นมะยมออกลูกที่ก้านใบชาวบ้านได้เลขเด็ดถูกต้องตรงๆ<br/>งวดที่แล้ว)

หมายเหตุ สลากกินแบ่งรัฐบาล งวดประจำวันที่ 16 มกราคม 2556  
รางวัลที่ 1 คือ 820981  
เลขท้าย 3 ตัว คือ 555 196 374 334  
เลขท้าย 2 ตัว คือ 08

## ความเห็นของนักวิทยาศาสตร์

จากข่าวที่ 30-31 รศ.ดร.ศุภจิตรา ชัชวาลย์  
จากภาควิชาพฤกษศาสตร์ คณะวิทยาศาสตร์ จุฬาลงกรณ์มหาวิทยาลัยได้ให้ข้อคิดเห็นในเรื่องนี้ว่า

ต้นมะยมปกติจะออกผลตามกิ่ง ชอกใบ  
ลำต้น ช่อ และมีจำนวนมาก แต่ที่เกิดตรงปลาย  
ก้าน และมีผลเดี่ยวนี้ ก็มีสิทธิ์เกิดขึ้นได้เช่นกัน  
คือมันอาจจะออกตรงส่วนของชอกใบที่อยู่ปลายก้าน  
พอดี และเมื่อติดลูกแค่ลูกเดียวก็มีโอกาสเป็นไปได้





## พบต้นโพธิ์ประหลาดใบสีขาวโพลนทั้งต้น - ชมรมคนชอบทวยแก่ทุตรียม

โดย ASTV ผู้จัดการออนไลน์ 4 เมษายน 2555



พิษณุโลก - พบต้นโพธิ์ประหลาด แดกกิ่ง  
ก้านใบสีขาว ชาวบ้านแห่กราบไหว้ดูเลขเด็ดเพียบ  
ระบุชาวบ้านบางคนได้โชคติดกัน 3 งวด แล้ว

ผู้สื่อข่าวรายงานจากจังหวัดพิษณุโลกว่า  
ขณะนี้ชาวบ้านแห่ไปดูต้นโพธิ์ประหลาด แดก  
กิ่งก้านใบเป็นสีขาวเกือบตลอดทั้งต้นที่วัดสุพรรณ  
พนมทอง มีชาวบ้านบางส่วนได้นำรูปเทียน ดอกไม้

ไปกราบไหว้ตามความเชื่อของคนในพื้นที่

สำหรับต้นโพธิ์ต้นนี้ลักษณะเหมือนต้นโพธิ์ทั่วๆ ไป แต่มีความพิเศษตรงที่ปลาย  
ลำต้นโพธิ์มีการแตกสาขาจากโคนต้นโพธิ์ โผล่ขึ้นมา มีระดับความสูงประมาณ 1.5 เมตร  
กลับแตกกิ่งใบโพธิ์เป็นสีขาว ถือว่าแปลกกว่าต้นโพธิ์ทั่วไป อีกทั้งกิ่งต้นโพธิ์ยังแตกออกไป  
นอกรั้ววัดเป็นสีขาวชัดเจน ที่ผ่านมามีชาวบ้านใช้สแลนมาคลุมกันแดดเอาไว้เกรงว่าใบจะ  
เหี่ยวทำให้มองเห็นสีขาวปนเขียวเล็กน้อย

อย่างไรก็ตาม มีชาวบ้านนำสิ่งของหลายอย่าง เช่น บายศรี ดอกไม้ธูปเทียน  
พวงมาลัยเครื่องตั้งหลายชนิดตลอดทั้งเครื่องแต่งกายหญิงและชุดเครื่องสำอางมาเช่นไหว้  
นางปราจีน สุวรรณพยัคฆ์ อายุ 49 ปี อยู่บ้านเลขที่ 269/5 ม.17 บ้านสุพรรณพนมทอง  
ต.พันชันธ์ อ.วังทอง จ.พิษณุโลก กล่าวว่า เมื่อปลายเดือนกุมภาพันธ์ที่ผ่านมา ยายพิศ  
ชาวบ้านในละแวกเดียวกันมาเห็นต้นโพธิ์ต้นนี้คนแรกบอกเล่ากับชาวบ้าน หลังทราบข่าว  
ต่างแห่กันมาดูเป็นจำนวนมาก พร้อมขอทวยเลขเด็ดจากต้นโพธิ์ถูกหวยติดต่อกันมาถึง 3  
งวดแล้ว

ที่ผ่านมาเจ้าอาวาสวัดสุพรรณพนมทองสงสัยว่า ใบโพธิ์ที่ขาวอาจไม่โดนแดดจึง  
ได้ให้ชาวบ้านตัดกิ่งต้นโพธิ์สีเขียวขนาดใหญ่ออก แต่ก็พบว่าต้นโพธิ์ยังเป็นสีขาวเหมือนเดิม  
โดยเฉพาะใบที่โผล่ออกนอกรั้ววัด

นางวาริ มาต อายุ 58 ปี อยู่บ้านเลขที่ 13/1 ม.17 บ้านสุพรรณพนมทอง  
กล่าวว่า หลังจากที่มากราบไหว้ต้นถูกหวยมาแล้ว 3 งวดติดต่อกัน และทุกครั้งจะมี

ด.ช.ธนชาติ ทิมทองมาตร อายุ 3 ขวบ เป็นคนมาตุเลขที่ไปโพธิ์ และบอกกับชาวบ้านทุกครั้งว่าเป็นเลขอะไร จากนั้นจะนำไปซื้อหอยกันและถูกมาตลอด ชาวบ้านที่มารุมล้อมระบุมะบาย การกราบไหว้บูชาจะต้องใช้รูป 16 ดอก ส่วนการเซ่นไหว้ ห้ามนำเนื้อสัตว์มาถวาย บางรายก็ถวายด้วยเครื่องแต่งกายแบบหญิง นอกจากนี้ยังติดป้ายห้ามผู้หญิงที่มีรอบเดือนเข้าไปกราบไหว้ในบริเวณที่ล้อมเอาไว้ และห้ามเด็ดใบโพธิ์

<http://www.manager.co.th/Local/ViewNews.aspx?NewsID=9550000042789>



## ความเห็นของนักวิทยาศาสตร์

ดร.นำชัย ชีววิวรรณ รอง ผอ.ฝ่ายสื่อ  
วิทยาศาสตร์ สวทช.ได้ให้ข้อคิดเห็นในเรื่องนี้ว่า

ใบไม้โดยทั่วไปมีสีเขียวก็เพราะมีสาร  
คลอโรฟิลล์ การที่ต้นโพธิ์มีใบสีขาวยังก็แสดงว่าไม่ผลิต  
คลอโรฟิลล์ หรือผลิตได้น้อยมากจนตาเรามองไม่เห็น  
เป็นสีเขียว ซึ่งเรื่องนี้ ตรวจสอบได้ง่ายๆ โดยนำไปโพธิ์  
สีขาวนี้มาสกัดสารคลอโรฟิลล์แล้วเปรียบเทียบกับต้นโพธิ์ต้นอื่นที่ปกติ เราก็จะ  
ทราบคำตอบ ส่วนสาเหตุที่ต้นโพธิ์ผลิตคลอโรฟิลล์น้อยมากนี้ ก็อาจเกิดการติดเชื้อ  
เป็นต้น ต้นโพธิ์พวกนี้คงอายุไม่ยืน



## 33 รั้ววันทวยออก ชาวบ้านแห่ดูต้นไม้ประหลาด โคนต้นคล้าย “หัวช้าง”

ประชาชาติธุรกิจออนไลน์ 16 ก.ค. 2555 เวลา 09:11:52 น.



วานนี้ (15 ก.ค.) ผู้สื่อข่าว “ข่าวสด” ได้รับแจ้งว่ามีคนพบต้นไม้ประหลาด ลักษณะคล้ายหัวช้าง หมอบอยู่โคนต้นไม้ ที่บริเวณกลางป่าสาธารณะตอนป่า ตัดกับ วัดบ้านหนองหิน หมู่ 11 ต.หนองแวง อ.เมือง จ.ร้อยเอ็ด จึงเดินทางไปตรวจสอบพบ ชาวบ้านจำนวนมากคนพากันมุงดูต้นไม้ประหลาดอายุหลายร้อยปี มีลักษณะประหลาดคล้ายหัว ช้าง มีงวง มีงา มีตา และหูโผล่ออกมาจากโคนต้นอย่างเห็นได้ชัด ชาวบ้านบางคนจึงพากันนำผ้าเจ็ดสีมามัดโดยรอบ พร้อมกับนำพวงมาลัยมาคล้องและนำเครื่องเซ่นโดยเฉพาะ กลัวย มาวางกองจนเต็มบริเวณโคนต้นและบางคนก็นำรูปเทียนมาจุดบูชาเพื่อขอโชคลาภด้วย

จากการสอบถาม นางจันทอง จันทร์ทิพย์ อายุ 39 ปี ผู้ช่วยผู้ใหญ่บ้านหนองหิน กล่าวว่า ก่อนหน้านี้หลายวันนางต่าย สังฆะดี อายุ 41 ปี ชาวบ้านหนองหิน ออก

จากบ้านเข้ามาในตอนปู้ตา เพื่อหาหน่อไม้และเก็บเห็ดไปเป็นอาหาร ถึงบริเวณต้นประดู่ ดังกล่าวได้ยินเสียงช่างร้องหลายครั้ง จึงเดินเข้าไปดู แต่เนื่องจากเป็นที่รกต้นไม้ขึ้นมาก จึงแหวกเข้าไปดูและต้องตกใจเมื่อเห็นโคนต้นไม้ประดู่มีลักษณะคล้ายหัวช้างโผล่ออกมา จึงรีบวิ่งไปบอกนายไพวรรณ สังฆะดี อายุ 41 ปี สามเณร และเล่าให้ญาติๆ ฟัง

โดยวันแรกยังไม่มีใครเชื่อ แต่ต่อมาชวนกันไปพิสูจน์ จึงพบว่าคล้ายหัวช้างโผล่ ออกมาจากโคนต้นไม้ลักษณะหมอบคลาน จึงเชื่อว่าเป็นสิ่งศักดิ์สิทธิ์จริงจะมาให้โชคลาภ หลังจากข่าวแพร่สะพัดไปก็มีร่างทรงมาประทับและบอกว่าเป็นพระพิฆเนตรมาจุตินำโชค ลาภมาให้ ทำให้ชาวบ้านทั่วทั้งตำบล ในตัวเมืองร้อยเอ็ดและจังหวัดใกล้เคียงมาราบไหว้ ขอเลขขอหวยกันอย่างคึกคัก พวกก็นำแบ่งมาหาและลูกปล้ำหาเลขเด็ดกันไม่ขาดสาย และที่เห็นกันชัดเจนตรงหัวช้างมีเลขเด็ดอยู่ตรงกลางคือเลข 6 ฮือฮาไปตามๆ กัน

[http://www.prachachat.net/news\\_detail.php?newsid=1342404623&grpid=03&catid=00&subcatid=0000](http://www.prachachat.net/news_detail.php?newsid=1342404623&grpid=03&catid=00&subcatid=0000)

## ความเห็นของนักวิทยาศาสตร์

ดร.นำชัย ชีววิวรรณ รอง ผอ.ฝ่ายสื่อ วิทยาศาสตร์ สวทช. ได้ให้ข้อคิดเห็นในเรื่องนี้ว่า

เรื่องนี้เป็นเรื่องของการมองและการตีความ คือคนเรามีรูปร่างอยู่ในหัว หรือความคิด อยู่แล้ว เมื่อพบเห็นต้นไม้ที่มีส่วนคล้ายเพียงน้อยนิด ก็พร้อมจะตีความว่าเป็นรูปร่างทันที ทั้งๆ ที่ต้นไม้นี้ อาจไม่ได้เป็นรูปร่างอะไรเลยก็ได้ ในทางจิตวิทยา

เคยมีการทดสอบให้ดูรูปหยดหมึกบนกระดาษแล้วให้ผู้บอกว่าเป็นรูปร่าง เพื่ออ่านความคิดว่าผู้ทดสอบกำลังคิดอะไรอยู่ ซึ่งจริงๆ แล้ว หยดหมึกดังกล่าว นั้น อาจเป็นรูปที่ไม่ได้มีความหมายใดๆ เลยทั้งสิ้น ที่เป็นเช่นนี้เพราะสมองคนเรา ชอบลากเส้นเป็นรูปร่าง และเป็นมาตั้งแต่สมัยโบราณแล้ว





## ชาวบ้านแห่ขอหวย “มะละกอ” ปรุกลาด มี 6 แฉกคล้ายหนวดปลาหมึก

สยามรัฐ วันอาทิตย์ที่ 15/07/2012 - 16:34



พบ “มะละกอ” ปรุกลาดมี 6 แฉก คล้ายหนวดปลาหมึก ที่ ต.นาอ้อ จ.เลย ชาวบ้านแห่กราบไหว้ขอหวย ก่อนหน้านี้อีกต้นที่อยู่ติดกันเคย “ออกลูกกลางต้น” ดี เป็นเลขเด็ดถูกมาแล้ว คาดมีสิ่งศักดิ์สิทธิ์มาให้โชคกลาง

เมื่อวันที่ 15 ก.ค.55 ผู้สื่อข่าว จ.เลย รายงานว่า มีชาวบ้านจำนวนมากรวมตัวกันเดินทางไปยังบ้านเลขที่ 267 หมู่ 3 ต.นาอ้อ อ.เมือง จ.เลย เพื่อกราบไหว้ขอเลขเด็ดจากต้นมะละกอ ที่อยู่หลังบ้านหลังดังกล่าวและออกลูกแปลกปรุกลาดต่างจากมะละกอทั่วไป โดยมีก้านแยกออกเป็น 6 แฉก คล้ายหนวดปลาหมึก ทำให้ชาวบ้านพากันดีเป็นเลขเด็ด เพื่อนำไปเสี่ยงดวงซื้อหวยงวดวันที่ 16 ก.ค.นี้

นายเคน อธิสุขมงคล เจ้าของบ้าน เล่าว่า ได้ปลูกต้นมะละกอนี้ตั้งแต่ 5 ปีที่แล้วพร้อมกัน 2 ต้น โดยต้นที่อยู่ข้างกัน เคยออกลูกกลางลำต้นและนำไปตีเป็นเลขเด็ดถูกหวยมาแล้วเมื่อปี 54 พอมาปีนี้ อีกต้นหนึ่งได้ออกลูกมาลักษณะแปลกปรุกลาดอีก และก่อนหน้านี้เพียง 2 วัน มีงูพิษเลื้อยเข้ามาในบ้านด้วย จึงเชื่อว่าสิ่งศักดิ์สิทธิ์มาให้โชคกลางอีกเป็นแน่แท้

<http://www.siamrath.co.th/web/?q=ชาวบ้านแห่ขอหวยมะละกอปรุกลาดมี 6 แฉก คล้ายหนวดปลาหมึก>

## ความเห็นของนักวิทยาศาสตร์

รศ.ดร.ศุภจิตรา ชัชวาลย์ ภาควิชาพฤกษศาสตร์ คณะวิทยาศาสตร์ จุฬาลงกรณ์มหาวิทยาลัย ได้ให้ข้อคิดเห็นในเรื่องนี้ว่า

มะละกอจะมีตาอยู่ตามลำต้นอยู่แล้ว โดยมีไล่ขึ้นไปเรื่อยๆ จนถึงยอด ดังนั้น การเกิดตอกคือการที่ตาเหล่านี้พัฒนาขึ้นเป็นตาดอกและสามารถติดผลได้ แต่หากตาเหล่านี้ ซึ่งประกอบด้วยเนื้อเยื่อเจริญ

มีความผิดปกติ ก็จะได้ผลมะละกอในลักษณะที่ผิดปกติ คือพัฒนาเป็นรูปร่างอื่นๆ ได้ เนื่องจากการควบคุมการพัฒนาของเนื้อเยื่อเจริญที่ตานั้นผิดปกติไป เช่น การพัฒนาที่เห็นลักษณะคล้ายหนวดปลาหมึกดังกล่าว ส่วนการเกิดตอกที่กลางลำต้นก็เกิดจากตาบริเวณกลางลำต้นพัฒนาขึ้นเป็นตาดอกนั่นเอง









# กลุ่ม สัตว์ประหลาด



# 35

## ชาวอยุธยาแตกตื่น!! แก่บอทวย 'ปลาไหลสีทอง'

ไทยรัฐออนไลน์ โดย ทีมข่าวภูมิภาค 15 สิงหาคม 2552, 22:05 น.



ชาวอยุธยาแห่ดู “ปลาไหลสีทอง” ต่างตีเป็นเลขเด็ดเพื่อนำไปเสี่ยงโชค เจ้าของปลาเผยจับได้แถวคลองบางบาล เชื่อว่าจะนำสิ่งดีๆ เข้ามาในชีวิตและครอบครัว

วันนี้ (15 ส.ค.) ที่บ้านเลขที่ 44 หมู่ 1 ต.ไทรน้อย อ.บางบาล จ.พระนครศรีอยุธยา ชาวบ้านแตกตื่น

แห่ไปดูปลา ไหลสีทอง ผู้สื่อข่าวจึงเดินทางไปดู พบเป็นบ้าน 2 ชั้นครึ่งตึกครึ่งไม้ ที่บริเวณชั้นล่างพบชาวบ้านกำลังมุงดูตู้ปลาอยู่จำนวนมาก พบว่ามีปลาไหล ลำตัวสีทองอร่ามขนาดใหญ่ มีความยาวประมาณ 75 เซนติเมตร น้ำหนักประมาณ 6 ซีด และในตู้มีหินสีแดงอยู่ด้านล่างใส่ออกซิเจนตลอดเวลา สภาพปลาสมบูรณ์ว่ายไปมาอย่างคล่องแคล่ว

นายบุญเลิศ เพียรดี อายุ 43 ปี ผู้ช่วยผู้ใหญ่บ้านเจ้าของปลา บอกว่าวันนี้ (14 ส.ค.) ประมาณ 14.00 น. ได้พายเรือออกไปหาปลาแถวคลองบางบาลพบเจ้าปลาไหลสีทองว่ายอยู่ชายคลอง นึกในใจต้องเป็นเจ้าของให้ได้จึงพายเรือกลับ และจับนำกลับมาใส่ตู้ไว้ที่บ้าน เพราะเคยได้ยินว่ามีปลาไหลสีทองอยู่ในคลองดังกล่าว เมื่อเห็นเข้าจริง ครั้งแรกก็มีความรู้สึกดีใจบอกไม่ถูกและเชื่อว่าจะนำสิ่งดีๆ เข้ามาในชีวิตและครอบครัวแน่นอน ทั้งนี้ พ่อชาวบ้านทราบข่าว ต่างก็เดินทางดูตั้งแต่เช้า บางคนดูแล้วตีเป็นตัวเลข 81 72 เพื่อนำไปเสี่ยงโชค

<http://www.thairath.co.th/content/region/26626>

หมายเหตุ สลากกินแบ่งรัฐบาล งวดประจำวันที่ 16 สิงหาคม 2552

รางวัลที่ 1 คือ 462933

เลขท้าย 3 ตัว คือ 292 577 658 843

เลขท้าย 2 ตัว คือ 96

# 36

## อ้อฮา! ปลาไหลทองคำ ชาวสุรินทร์แก้บอหวาย

แนวหน้า วันพฤหัสบดี ที่ 13 กันยายน พ.ศ. 2555, 14.48 น.



ผู้สื่อข่าวประจำ จ.สุรินทร์ ได้รับแจ้งจากชาวบ้านว่าพบปลาไหลประหลาดมีสีเหลืองทอง จึงเดินทางไปยังบ้านเลขที่ 210/1 ม.8 บ.ตาพราม ต.เทพรักษา อ.สังขะ จ.สุรินทร์ ซึ่งเป็นของ นางบัวเนียม กิ่งแก้ว อายุ 64 ปี เจ้าของบ้าน พบชาวบ้านพากันมามุงดูถึงความแปลกประหลาดของปลาไหลดังกล่าวจำนวนมาก ขณะที่

ปลาไหลดังกล่าวถูกขังไว้ในกะละมัง และพบว่ามันมีสีเหลืองออกส้ม ดูไปคล้ายสีทองสวยงามมาก มีจุดน้ำตาลกระจายอยู่ตามลำตัวบางส่วน ตัวมีขนาดใหญ่อวบ ความยาวประมาณ 60 ซม. ชาวบ้านสามารถลูบคลำและจับต้องได้ แถมยังเชื่อไม่มีอาการตื่นคนอีกด้วย ขณะที่ชาวบ้านบางรายเชื่อว่าเป็นปลาไหลทองคำ เป็นปลาไหลศักดิ์สิทธิ์และจะเป็นสิริมงคลแก่ครอบครัวของผู้ที่ได้ครอบครอง และบางคนถึงกับต่างพากันยกมือไหว้ เพื่อขอพรและเพื่อความ เป็นสิริมงคล บางคนพากันตีเป็นเลขเด็ดกันไปต่างๆ นานาก่อนวันใกล้วันหวยออก 16 ก.ย. 2555 ที่จะถึงนี้อีกด้วย โดยบางคนตีเป็นเลขจากการขดตัวของปลาไหล และลวดลายตามลำตัวของปลาไหล อาทิ 722, 723, 522, 73, 72, 63, 86 ขณะที่ชาวบ้านที่ทราบข่าวต่างทยอยเดินทางไปดูปลาไหลทองคำทุกวันอย่างไม่ขาดสาย

นางจิตาภา ผุดผ่อง อายุ 40 ปี อยู่บ้านเลขที่ 132/1 ม.8 บ.ตาพราม ต.เทพรักษา อ.สังขะ จ.สุรินทร์ เจ้าของปลาไหลดังกล่าว กล่าวว่า เมื่อวันที่ 5 ก.ย. ที่ผ่านมา ตนได้ว่างจ้างให้รถแบ็คโฮมาขุดสระเก่าในสวนกลางหมู่บ้านตาพราม เพื่อลอกสระให้ลึกลง ระหว่างที่ขุดลอกอยู่นั้นก็พบปลาไหลทองคำเลื้อยอยู่ที่แรกก็คิดว่างู พอดูไปดูมากลับเป็นปลาไหล และต่างรู้สึกแปลกประหลาด เนื่องจากเกิดมาไม่เคยพบเคยเห็นปลาไหลที่มีสีเหลืองทองอร่ามสวยงามขนาดนี้ เพราะปกติแล้วปลาไหลจะมีสีน้ำตาลดำ จึงพากันจับมาไว้ที่บ้านจนมีชาวบ้านพากันมามุงดูดังกล่าวอย่างไม่ขาดสาย ซึ่งตนเชื่อว่าจะเป็นสิริมงคลแก่ครอบครัวและจะไม่ขายปลาไหล จะเก็บไว้เลี้ยงหรือหาแนวทางปล่อยในที่ๆ ปลอดภัยจากคนที่อาจจะจับไปรับประทานได้ต่อไป นอกจากนี้ ในวันที่จับปลาไหลได้ นายสมานรัฐ กิ่งแก้ว

อายุ 66 ปี พ่อของตนเองได้ฝันว่า นายนำ พิมพ์เสน ซึ่งเป็นคุณตาของตนและได้เสียชีวิตมา 10 กว่าปีแล้ว ได้มาเข้าฝันบอกพ่อตนว่า ปลาไหลทองคำตัวดังกล่าวเป็นปลาไหลที่ นายนำ พิมพ์เสน เลี้ยงไว้เอง อีกด้วย

<http://www.naewna.com/local/22056>

หมายเหตุ สลากกินแบ่งรัฐบาล งวดประจำวันที่ 16 กันยายน 2555

รางวัลที่ 1 คือ 540143

เลขท้าย 3 ตัว คือ 123 242 752 770

เลขท้าย 2 ตัว คือ 79

## ความเห็นของนักวิทยาศาสตร์

จากข่าวที่ 35-36 รศ.ดร.สมโภชน์ ศรีโกสามาตร  
ภาควิชาชีววิทยา คณะวิทยาศาสตร์ มหาวิทยาลัย  
มหิดล ได้ให้ข้อคิดเห็นในเรื่องนี้ว่า



ปลาไหลสีทอง ที่จริงสีทองก็คือสีเผือก  
สัตว์เผือกที่เรารู้จักกันดี เช่น ช้าง กวาง หรือแก้งเผือก  
สัตว์ที่มีสีเผือกเหล่านี้เกิดความผิดปกติของยีนที่  
สร้างเม็ดสีหรือเมลานินที่ผิวหนัง คนเผือกก็มี นอกจากนี้ ก็มี  
ข่าวพวก กบเผือก ปลาไหลเผือก ทำให้ดูเป็นเรื่องแปลก ซึ่งสัตว์เผือกเหล่านี้  
ล้วนเกิดจากยีนสร้างสีผิวที่ผิดปกติจนเกิดการผ่าเหล่า โอกาสเกิดนั้นมีไม่มาก แต่  
เมื่อเกิดมาแล้ว ส่วนใหญ่มักอยู่ไม่รอด

ตัวอย่างเช่น ช้างเผือก จะมีอยู่ไม่กี่ตัวจากในจำนวนช้างทั้งหมด แต่ก็มักมีกลุ่ม  
คนบางกลุ่มที่ชอบและสะสมพวกสัตว์เผือก เพราะเห็นว่าเป็นสิ่งหายาก แต่สัตว์  
พวกนี้ก็ต้องได้รับการดูแลเลี้ยงดู เอาใจใส่เป็นพิเศษ เพราะพวกมันมักจะอ่อนแอ  
อยู่ไม่ค่อยรอด เช่น ไม่สามารถโดนแสงสว่างจ้าได้ ด้วยเหตุนี้จึงทำให้สัตว์เผือก  
หายาก มีคุณค่า มีราคาแพง บางทีก็ไปผูกเชื่อมโยงกับความขลัง ความเชื่อต่างๆ  
ว่าจะให้โชคลาภ จนมีการบูชาขอหวยกันก็มี วัฒนธรรมความเชื่อในเรื่องนี้กับสังคม  
ไทยเรามีมานานแล้ว ซึ่งก็มีปรากฏเป็นข่าวให้เห็นอยู่เป็นระยะๆ

การสังเกตสัตว์เผือกเหล่านี้ ก็คือสีลำตัวมักจะออกไปทางสีทองหรือชมพู  
ส่วนที่ตา ก็จะออกเป็นสีชมพู

มีคำถามว่า ถ้าเช่นนั้น โอกาสที่จะเพาะพันธุ์เพื่อตั้งใจให้ได้สัตว์เผือกเป็น  
ไปได้หรือไม่ ก็ต้องบอกว่า สีเผือกนั้นเป็นยีนด้อย โอกาสที่จะให้เกิดลูกสัตว์เผือก  
ทั้งตัวพ่อและตัวแม่ ก็ต้องมียีนเผือกอยู่ด้วยกันทั้งคู่ ซึ่งหายาก เพราะหากมียีนเผือก  
เพียงตัวใดตัวหนึ่ง เมื่อไปผสมกับเพศตรงข้ามที่มียีนปกติ ซึ่งเป็นยีนเด่นก็จะข่มยีน  
ด้อยสีเผือก ทำให้ลูกที่เกิดไม่เป็นสีเผือก อีกทั้งสัตว์เผือกหลายชนิดก็สืบพันธุ์ยาก

โดยสรุปก็คือ โอกาสเกิดสัตว์เผือกนั้นมี แต่ยากหน่อย อย่างไรก็ตาม ใน  
ปัจจุบันความเปลี่ยนแปลงทางสภาพแวดล้อมมีมากขึ้น เช่น ปัจจัยจากสารเคมีบาง  
อย่าง หรือรังสี ก็อาจทำให้ยีนเกิดกลายพันธุ์ได้ โอกาสเกิดสัตว์เผือกก็มีมากขึ้น



# 37

## ปลาไหลลำปาง เหมือนงูเหลือม คนแห่ขอหวย

สำนักข่าวไอเอ็นเอ็น 08 พฤศจิกายน 2553



ชาวลำปาง แห่ดูปลาไหลประหลาด บริเวณลำต๋ามีลายคล้ายงูเหลือม ยาว 45 ซม.

ชาวบ้านในชุมชนบ้านกาดเมฆ ต.ชมพู อ.เมือง จ.ลำปาง ต่างพากันไปดูปลาไหลประหลาดมีลำต๋ามีลายคล้ายงูเหลือม และส่วนที่บริเวณใต้ท้องของปลาไหลยังพบลายจุดกลมสีทองคำ ส่วนปลาไหล

ตัวดังกล่าวนี้ อยู่บริเวณบ้านเลขที่ 166 หมู่ 5 ต.ชมพู อ.เมือง จ.ลำปาง ซึ่งเป็นบ้านของ นายบุญสิงห์ กุลใจเต็ม อายุ 34 ปี โดยปลาไหลนั้นมีความยาวประมาณ 45 เซนติเมตร นายบุญสิงห์ ได้เล่าให้ผู้สื่อข่าวฟังว่า ช่วงกลางดึกคืนที่ผ่านมา ตนเองได้ไปหาจับปลา บริเวณคันคลองชลประทานท้ายหมู่บ้าน และได้พบปลาไหลตัวดังกล่าวกำลังเลื้อยอยู่ในโคลนพื้นคลองชลประทาน ตนจึงจับปลาไหลมาเลี้ยงไว้ อย่างไรก็ตาม ตนเชื่อว่า ปลาไหลตัวดังกล่าวนี้ เป็นเจ้าแม่ปลาไหลและเป็นปลาไหลที่มีลักษณะแปลก

ทั้งนี้หลังจากข่าวแพร่สะพัดไปทั่วหมู่บ้าน มีชาวบ้านจำนวนมากต่างกันพามาดูความประหลาดของปลาไหล ส่วนตนก็จะเลี้ยงปลาไหลตัวนี้ไปก่อน เชื่อว่าจะนำโชคลาภมาให้ตนอย่างแน่นอน ส่วนชาวบ้านใกล้เคียงบ้านบางรายที่เข้ามาดูต่างก็พากันตีเป็นเลขเด็ดในงวดต่อไปแล้ว

<http://www.innnews.co.th/local.php?nid=253603>

<http://highlight.kapook.com/view/53409>

## ความเห็นของนักวิทยาศาสตร์

รศ.ดร.สมโภชน์ ศรีโกสามาตร ภาควิชา  
ชีววิทยา คณะวิทยาศาสตร์ มหาวิทยาลัยมหิดลได้  
ให้ข้อคิดเห็นในเรื่องนี้ว่า



สีของปลาไหลตัวนี้เกิดจากเมลานิน  
หรือสารสร้างเม็ดสี มีการสร้างสารสีที่มีความ  
แตกต่างกัน หรืออาจเป็นการแปรผันของยีนที่  
สามารถเกิดขึ้นได้ตามธรรมชาติ คือปกติ ยีนที่ถูก  
กำหนดแล้วว่า จะต้องแสดงออกเป็นอย่างใดอย่างหนึ่ง เช่น  
สีดำของลำตัว แต่สุดท้ายเกิดการแปรผันของยีน ทำให้แสดงออกมา เปลี่ยนไปจาก  
ปกติ เช่น กรณีนี้ออกเป็นลายจุดต่างๆ

ยกตัวอย่าง หากเราลองเอาปลาไหลจำนวนมากมาวางเรียงกัน บางทีอาจ  
เห็นสีตัวปลาที่มีความแตกต่างกัน ตั้งแต่สีดำสุด และค่อยๆ จางลงไป ซึ่งก็เป็นไปได้  
จากสาเหตุที่เกิดจากความผันแปรของยีน

ส่วนที่เห็นเป็นสีดำสนิท ก็เพราะสารเม็ดสีรวมอยู่ชิดกันมากในบริเวณนั้น  
ส่วนที่สีจางหน้อยก็เพราะเม็ดสีอยู่ห่างกันในบริเวณนั้น

โดยสรุป ลักษณะที่ดูเหมือนผิดปกติ แต่ความจริงเป็นแค่ความแตกต่าง  
ธรรมดาที่สามารถเกิดขึ้นได้ในเรื่องของสีของปลาไหล





ช่วงนี้ลือกันหนักกว่าชาวบ้านหมู่บ้านป่าเหียง หมู่ 1 ต.แม่สั่น อ.ห้างฉัตร จ.ลำปาง พบอึ่งอ่างแปลกมีลักษณะเป็นสีทองทั้งตัว ชาวบ้านจับได้ในคูน้ำสาธารณะ และนำมาใส่ถังเลี้ยงไว้ที่บ้าน

เมื่อไปตรวจสอบที่บ้านเลขที่ 58/3 หมู่ 1 ต.แม่สั่น พบ นายบุญ เลิศล้ำ อายุ 52 ปี และ นางช้อย เลิศล้ำ อายุ 41 ปี เจ้าของบ้าน นำอึ่งอ่างสีทองออกมาให้ดู โดยตัวของอึ่งอ่างมี

สีเหลืองทองสวยงามแตกต่างไปจากอึ่งอ่างทั่วไป ยิ่งเมื่อโดนน้ำจะทำให้สีเข้มและสวยยิ่งขึ้น ขนาดลำตัววัดจากหัวลงมายาวประมาณ 2 นิ้วครึ่ง ตัวอ้วนท้วนสมบูรณ์ เนื่องจากอึ่งอ่างตัวนี้กำลังไข่ เมื่อจับหงายท้องดูจะเห็นไข่ในท้องได้อย่างชัดเจน

นางช้อย เจ้าของบ้านเล่าว่า ผู้ที่จับอึ่งอ่างสีทองตัวนี้ได้คือลูกเขยชื่อ นายพิชญ ใจเย็น อายุ 23 ปี มีอาชีพรับจ้างทั่วไป โดยคำวันก่อนลูกเขยออกไปหาอึ่ง เพื่อจะนำมาขาย บริเวณคูน้ำสาธารณะด้านหน้าสถาบันพัฒนาฝีมือแรงงานภาค 10 และจับอึ่งกลับมาที่บ้านประมาณ 4-5 ตัว

ในตอนแรก ลูกเขยไม่รู้ว่าเป็นอึ่งสีทอง เมื่อกลับมาบ้านก็นำมาเทใส่ไว้ในถังสี จนกระทั่งในช่วงเช้าจึงตื่นมาดูอีกครั้งก็พบว่าอึ่งสีทองติดมาด้วย จึงเล่าให้เพื่อนบ้านฟัง หลายคนก็มาดูอึ่งสีทองอย่างไม่ขาดสาย

นางช้อยบอกอีกว่า ไม่เคยเห็นอึ่งอ่างสีทองแบบนี้มาก่อนเลย ตอนนี้อึ่งอ่างตัวนี้ ก็กำลังไข่อยู่ คงจะทำสถานที่ให้อยู่และให้ออกไข่ตามธรรมชาติ ก็ยังไม่รู้ว่าหากลูกอึ่งอ่างออกมาจะเป็นสีทองเหมือนแม่หรือไม่ และจะเลี้ยงไว้ตลอด เพราะเชื่อว่าอึ่งอ่างสีทองจะเป็นสิริมงคลให้กับครอบครัว

<http://webboard.yenta4.com/topic/320196>

# 39

## ชาวสุโขทัย อ้อฮา! อังอ่างสี่เปือกก็ทวยถูก 2 งวดซ้อน บาเลียงโชคแตกตื่นแห่บอทวยกันเพียบ

สยามรัฐ วันพฤหัสบดีที่ 19 เมษายน 2555



วันที่ 28 ก.พ. 55 ผู้สื่อข่าวรายงานว่าที่บ้านพักเลขที่ 2/14 หมู่ 7 ต.บ้านกล้วย อ.เมือง จ.สุโขทัย ได้มีประชาชนจำนวนมากพากันแห่มาขอซื้ออังอ่างสี่เปือกที่รำลือกันว่าให้ทวยแม่น มีคนถูกติดต่อกัน 2 งวดซ้อน รวมทั้งที่ผ่านมามีอังอ่างสี่เปือกดังกล่าว ได้หายออกจากตู้เลี้ยงไป แต่

หลัง 3 วัน ก็กลับมาเหมือนเดิม จึงเชื่อว่าเป็นวิญญานของแม่มาให้โชค

ด้าน นายภาคภูมิ เอนกพงษ์ เจ้าของอังอ่างสี่เปือก เปิดเผยว่า เขาพบอังอ่างตัวนี้เมื่อวันที่ 23 ม.ค. 55 ที่ผ่านมา ขณะกำลังล้างจานอยู่หลังบ้าน มันคลานมาหาอย่างเชื่องช้า เห็นว่าเป็นสีแปลกตาหายาก จึงเก็บเลี้ยงไว้ในตู้ปลา มีผ้าตาข่ายคลุมมิดชิดเพื่อกันหนี

เขาบอกว่า ตั้งแต่มีอังอ่างสี่เปือกมาอยู่ด้วย สังเกตว่าร้านอาหารที่บ้านขายดีกว่าเดิม และเมื่อวันที่ 1 กับ 16 ก.พ. ที่ผ่านมา ก็ถูกทวยติดต่อกัน 2 งวด โดยเขาและอีกหลายคนเห็นตัวเลขบนหลังอังอ่างสี่เปือกอย่างชัดเจน จึงตั้งชื่อให้มันว่า “นำโชค”

“เมื่อ 23 ก.พ. ที่ผ่านมา ซึ่งตรงกับวันที่แม่ผมเสียชีวิต อังอ่างสี่เปือกตัวนี้ได้หายไปจากตู้เลี้ยง ผมรู้สึกเศร้าใจและเสียตายนมาก เพราะรู้สึกผูกพันและเหมือนแม่อยู่ใกล้ด้วย จึงอธิษฐานว่าหากเป็นวิญญานแม่จริง ก็ขอให้อังอ่างสี่เปือกกลับมาอีกครั้ง จากนั้น 3 วันคือวันที่ 26 มันก็กลับมาจริงๆ ผมเจอตรงที่ล้างจานเหมือนเดิม”

ทั้งนี้ หลังข่าวได้เผยแพร่ ก็มีประชาชนจำนวนมาก แวะเวียนมาขอซื้ออังอ่างสี่เปือกบ้างก็ขอซื้อไปเลี้ยงต่อในราคาสูง แต่เจ้าของไม่ยอมขาย เพราะเชื่อว่ามันวิญญานแม่สิ่งอยู่และมาให้โชคลากคนในครอบครัว

<http://www.siamrath.co.th/web/?q=%E0%B8%AE%E0%B8%B7%E0%B8%AD%E0%B8%AE%E0%B8%B2%E0%B8%AD%E0%B8%B6%E0%B9%88%E0%B8%87%E0%B9%80%E0%B8%9C%E0%B8%B7%E0%B8%AD%E0%B8%81%E0%B9%83%E0%B8%AB%E0%B9%89%E0%B8%AB%E0%B8%A7%E0%B8%A2%E0%B8%96%E0%B8%B9%E0%B8%81-2-%E0%B8%87%E0%B8%A7%E0%B8%94%E0%B8%8B%E0%B9%89%E0%B8%AD%E0%B8%99>

## ความเห็นของนักวิทยาศาสตร์

จากข่าวที่ 38-39 รศ.ดร.สมโภชน์ ศรีโกสามาตร ภาควิชาชีววิทยา คณะวิทยาศาสตร์ มหาวิทยาลัยมหิดล ได้ให้ข้อคิดเห็นในเรื่องนี้ว่า

กรณีของอ็องอาจสีทองหรือสีเผือกนี้ ก็เกิดขึ้นในทำนองเดียวกับกรณีปลาไหลสีทอง เช่นกัน และสัตว์พวกนี้มักอ่อนแอ และเอาตัวรอดยาก เพราะสีเป็นจุดเด่นทำให้ผู้ล่าเห็นได้ง่าย



# 40

## อือฮาทั่วเมืองสกลฯ ชาวบ้านแห่ดู “กบประหลาด” มี 7 ขา

โดย ASTV ผู้จัดการออนไลน์ 16 กันยายน 2553



สกลนคร - ชาวสกลฯ อือฮาแห่ดูกบประหลาดมี 7 ขา โดยขาจอกเพิ่มมีสีเขียวเผือกแต่ขยับไม่ได้

วันนี้ (16 ก.ย.) ผู้สื่อข่าวได้รับแจ้งจากพระปลัดประภัสร์ ปภัสสรเจ้าอาวาสวัดโพธิ์ศรีบ้านดอนเชียงบานใหญ่ หมู่ 13 ตำบลเชียงเครืออำเภอเมือง จังหวัดสกลนคร ว่าพบกบประหลาด มี 7 ขา จึงได้ออกไปตรวจสอบพบว่า มีชาวบ้านจำนวน

หนึ่งแห่ไปดูกบประหลาดที่บ่อเลี้ยงในกระชังบ่อน้ำหลังกุฏิเจ้าอาวาส ซึ่งพบว่าเป็นกบขนาดใหญ่ เพศเมีย น้ำหนักประมาณ 300 กรัม ที่มีความแปลกไปจากกบตัวอื่น คือ มีขาข้างที่ 5, 6, 7 งอกออกมาตรงระหว่างขาหน้าด้านขวา

ทั้งนี้ขาข้างที่ 5, 6, 7 ที่งอกออกมานั้น พบว่า มีลักษณะเป็นสีเขียวเผือก รูปร่างคล้ายกับขาอื่นๆ มีความยาวประมาณ 5 ซม. แต่มีกล้ามเนื้อน้อยกว่าขาอื่น อย่างไรก็ตาม ขาข้างที่ 5, 6, 7 ที่งอกมานั้นพบว่าไม่สามารถขยับหรือพับได้แต่ประการใด

พระปลัดประภัสร์ ปภัสสร เจ้าอาวาสวัดโพธิ์ศรี กล่าวว่า ได้เลี้ยงกบที่บ่อน้ำหลังกุฏิจำนวน 3 กระชัง ซึ่งมีประมาณ 300-500 ตัว โดยเลี้ยงไว้ดูเล่น ไม่ได้หวังเลี้ยงเพื่อขายแต่อย่างใด โดยจะโยนเศษข้าวกันบาตรให้กบได้กิน ซึ่งเลี้ยงมาแล้วประมาณ 2 เดือนกว่าๆ เพิ่งมาพบความผิดปกติของกบตัวดังกล่าว มีอายุได้ประมาณ 1 เดือน แต่ตนก็ไม่ได้แจ้งให้ กับชาวบ้านทราบแต่อย่างใด

ทั้งนี้ เพราะกลัวชาวบ้านแตกตื่นมาขอหอยกัน จนหอยงวดที่ผ่านมา คือ งวดวันที่ 1 กันยายนที่ผ่านมา ได้มีลูกศิษย์วัดที่ทราบเรื่องนี้แล้วนำไปซื้อหอยและลูกหอย จึงทำให้ชาวบ้านเริ่มพากันแตกตื่นและตีเป็นเลขต่างๆ

อย่างไรก็ตาม ตนคิดว่าอาจจะเป็นแค่เรื่องบังเอิญก็ได้ที่ลูกวัดคนนั้นถูกหอยการที่กบมีรูปร่างผิดปกติเช่นนั้น อาจจะเป็นเพราะว่าความผิดปกติของร่างกายเท่านั้น คงไม่เกี่ยวกับเรื่องโชคลาภแต่อย่างใด

<http://www.manager.co.th/Local/ViewNews.aspx?NewsID=9530000130412>

## ความเห็นของนักวิทยาศาสตร์

รศ.ดร.สมโภชน์ ศรีโกสามาตร ภาควิชา  
ชีววิทยา คณะวิทยาศาสตร์ มหาวิทยาลัยมหิดล  
ได้ให้ข้อคิดเห็นในเรื่องนี้ว่า



เรื่องนี้ถ้าคนไม่รู้อาจคิดว่าเป็นซากบซึ่ง  
งอกออกมาใหม่ภายหลัง ซึ่งเป็นไปได้ยาก แต่ที่มี  
โอกาสเป็นไปได้มากกว่าคือ เกิดขึ้นในช่วงแบ่งเซลล์  
ช่วงแรกๆที่เรียกว่า ช่วงสเต็มเซลล์ หรือเซลล์ต้นกำเนิด คือ  
เป็นช่วงที่เซลล์จะเจริญไปเป็นอวัยวะส่วนต่างๆ แล้วเกิดความผิดปกติ

โดยมากเรื่องของความผิดปกติเกือบทั้งหมด เกิดในช่วงของการพัฒนา  
ตัวอ่อน และเรื่องนี้ก็เป็นเรื่องที่สังคมไทยของเราเข้าใจกันน้อยมาก เพราะว่ามันเป็น  
เรื่องที่ค่อนข้างซับซ้อน นักวิชาการสายนี้ก็มึนน้อย แม้แต่ผมเองก็ไม่ใช่ว่าเชี่ยวชาญ ผม  
เพียงแต่รู้ว่ามันน่าจะเกิดจากตรงนี้ แต่รายละเอียดต้องไปศึกษาเพิ่มเติม

อีกวิธีหนึ่งก็คือ การเอกซเรย์ซากบที่งอกเกินมานี้ เพื่อดูรายละเอียดโครงสร้าง  
ภายใน ว่าซากของมันงอกออกมาจากส่วนไหน ปกตินักวิทยาศาสตร์ไม่ค่อยได้สนใจ  
ในเรื่องพวกนี้ เพราะมันเป็นปลายทางแล้ว ถ้าจะสนใจ เขาจะศึกษาที่ต้นเหตุเลย  
มากกว่า ถ้าทำก็จะจับกบนั้นมาทดลองเลย เช่น สนใจว่าอาจมีสาเหตุมาจาก  
ช่วงการพัฒนาของเซลล์มาเป็นแขนขา ก็อาจเอาอะไรไปผูกมันเลย แล้วดูว่าต่อไป  
จะเป็นอย่างไร ซึ่งยุ่งยากพอสมควรเพื่อจะมาอธิบายในกรณีนี้

ดังนั้น ถ้าให้สันนิษฐานในกรณีที่เป็นข่าวนี้นี้ ก็น่าจะมีสาเหตุมาจากความ  
ผิดปกติในตอนแบ่งเซลล์มากกว่าที่เกิดไม่สมบูรณ์ จะเห็นว่าแม้แต่ขาที่งอกเพิ่มขึ้น  
มาก็ไม่ได้เป็นขาที่สมบูรณ์แต่เป็นเหมือนแค่ขาเท่านั้น คือเหมือนเซลล์ที่จะพัฒนา  
ไปเป็นขา ถูกแบ่งออกเป็นสองส่วน ส่วนหนึ่งเป็นเซลล์ใหญ่ที่สมบูรณ์ อีกส่วนเป็น  
เซลล์ขนาดเล็กที่ไม่สมบูรณ์ ส่วนที่สมบูรณ์ก็เจริญไปเป็นซากบตามปกติ ส่วนที่ไม่  
สมบูรณ์ก็เลยเป็นแค่ขาเล็กๆ จำนวนมากเท่านั้น



# 41

## กิ่งจิ้งจก 3 ทาง แยกบ้านใหม่

ข่าวสด 9 ธันวาคม 2550



แปลก ประหลาด พิสดาร  
ข่าวแปลกเหลือเชื่อ เรื่องแปลก จิ้งจก  
3 ทาง สร้างความแปลกประหลาด  
ให้กับชาวบ้านเมืองล้านนา ให้โชคให้  
ลาภเจ้าของถึงขั้นสร้างบ้านใหม่

สร้างความแปลกประหลาดถึงสอง  
ต่อเลยทีเดียวสำหรับ “จิ้งจก” เมือง  
ล้านนา... ถ้าพังสองทางก็ประหลาดแล้ว

นี่มีถึงสามทาง แถมทำให้เจ้าของมีโชคถึงขั้นสร้างบ้านใหม่... เป็นมาอย่างไร ลองติดตาม

นางจรรยา พิสุจน์ อายุ 59 ปี อยู่บ้านเลขที่ 63 หมู่ 11 ต.ท่าวังตาล อ.สารภี  
จ.เชียงใหม่ เจ้าของจิ้งจก 3 ทาง เล่าให้ฟังว่า ได้จิ้งจก 3 ทาง มาช่วงเดือน พ.ย. ปีที่แล้ว  
ก็นำมาเลี้ยงดูอย่างดีอยู่ในกรงที่ทำขึ้นมาเอง จากนั้นก็นำสัตว์แมลงขนาดเล็กที่จิ้งจกชอบ  
กินมาให้เป็นอาหารทุกวัน

จิ้งจกตัวนี้เรียกว่า “ชายสาม” เพราะมี 3 ทาง จึงเรียกชื่อนี้มาตลอด สำหรับ  
ทางที่งอกออกมาของเจ้าชายสามนี้จะงอกออกจากโคนหางเหมือนกลีบดอกบัว ทุกวันนี้  
ประกอบธุรกิจการงานดีขึ้นเรียกว่ามีงานมีเงินไม่ขาดมือ

เจ้าชายสามมักจะให้โชคลาภกับเพื่อนและผู้ที่มาชม เพราะผู้ที่มา จะเรียกชื่อ  
หากเจ้าชายสามโผล่ออกมาให้เห็น นั่นก็หมายถึงการนำโชคลาภมาให้ ก่อนหอยจะงอก  
หรือใครจะประกอบกิจการอะไรก็จะมาหาชายสามเพื่อขอทุกครั้ง ก็สำเร็จทุกครั้ง แม้กระทั่ง  
คนในหมู่บ้านก็พากันถูกหอย ส่วนตนก็ถูกหอยติดต่อกันมาเกือบทุกงวด จนมีเงินสร้างบ้าน  
ใหม่

ชาวบ้านที่ทราบข่าวก็จะเดินทางมาหาอยู่เป็นประจำ เรียกว่าไม่ขาดสายเลย  
จึงเตรียมซื้อตุ๊กตะจกเพื่อนำมาใส่ตั้งไว้ให้ผู้ที่มีเชื่อถือหรือต้องการชมจิ้งจกสามทาง แต่ไม่คิด  
ค่าดูแต่อย่างไร หากใครจะไปดูหรือไปไหว้ ก็ไม่ว่ากัน

<http://highlight.kapook.com/view/18190>

## ความเห็นของนักวิทยาศาสตร์

รศ.ดร.สมโภชน์ ศรีโกสามาตร ภาควิชาชีววิทยา คณะวิทยาศาสตร์ มหาวิทยาลัยมหิดล ได้ให้ข้อคิดเห็นในเรื่องนี้ว่า



ข้อสงสัยในกรณีนี้ก็คือ โอกาสที่ทางจิ้งจกจะหลุดและงอกใหม่มีความเป็นไปได้สูง เพราะการงอกหางใหม่เป็นเรื่องปกติของสัตว์ประเภทจิ้งจกนี้อยู่แล้ว สัตว์เลื้อยคลานพวกนี้ ทั้งจิ้งจก จิ้งเหลน มักมีหางเป็นจุดเด่นเพื่อล่อผู้ล่าและเพื่อเอาตัวรอด โดยเมื่อถูกผู้ล่ากัดหาง มันจะสลະหางทันที แถมหางที่หลุดยังงอกขึ้นได้ด้วย บางทีก็เหมือนตัวหนอน เพื่อล่อใจให้ผู้ล่าไปกินหาง ขณะที่ตัวมันวิ่งหนีไปแล้ว

ด้วยวิวัฒนาการของมัน สัตว์พวกนี้จะงอกหางใหม่ได้ และหากจับไปเอกซเรย์หางดู จะพบว่า ลักษณะหางที่งอกใหม่เหมือนจะใหญ่กว่าเดิม คือลักษณะเป็นป้อมๆ ไม่เหมือนหางปกติ แต่เป็นเหมือนกระดูกอ่อน ไม่เหมือนพัฒนาการครั้งแรกที่เซลล์ที่ถูกกำหนดให้เจริญไปเป็นหางนี้ จะกลายเป็นส่วนของกระดูกสันหลังส่วนที่หลุดออกไปเป็นส่วนของกระดูกที่มีลักษณะเป็นท่อน หลังจากนั้น จะมีระบบเลือดมารักษาแผลอย่างรวดเร็ว

พอเวลาผ่านไประยะหนึ่ง ส่วนหางที่งอกจะดูเหมือนเป็นกระดูกอ่อน ถ้านำไปเอกซเรย์ดู จะเห็นโครงสร้างกระดูกที่อยู่ภายในชัดเจนขึ้น

กรณีที่เป็นข่าว สันนิษฐานว่า ส่วนที่งอกอาจผิดปกติ อีกกรณีหนึ่งเป็นไปได้หรือไม่ ที่ตั้งแต่เกิดมา จิ้งจกตัวนี้ก็มีสามหางเลย ถ้าเป็นเช่นนั้น แสดงว่าเซลล์ที่เป็นหางมีการแบ่งเซลล์แยกออกเป็นสามส่วน พัฒนาโครงสร้างกระดูกไปเป็นหางเหมือนกัน ซึ่งถ้าจะให้ชัดเจน ต้องดูภาพเอกซเรย์ว่า ส่วนที่งอกมาใหม่นี้ เป็นส่วนของกระดูกสันหลัง หรือกระดูกอ่อน

ถ้าเป็นกระดูกอ่อนภาพเอกซเรย์จะดูเป็นสีจาง แต่ถ้าเป็นกระดูกสันหลังภาพเอกซเรย์จะดูเป็นสีเข้มกว่า ส่วนการที่งอกเป็นสามหาง อาจเกิดจากเซลล์ตรงต้นตอที่หางหลุด มีการแบ่งเซลล์หลายเซลล์ ซึ่งเกิดผิดปกติ ทำให้เกิดหางมากกว่าหนึ่งหาง และถ้าลองสังเกตดู หางด้านข้างอีกสองข้าง ก็เป็นหางที่ไม่สมบูรณ์ เพราะเป็นเหมือนแคว่ตั้งหางเท่านั้น



# 42

## ชาวบ้านแห่บอหวยจิ้งจก 5 หาง

วันที่ 16 กุมภาพันธ์ พ.ศ. 2553 ปีที่ 19 ฉบับที่ 7019 ข่าวสดรายวัน



เมื่อเวลา 13.00 น. วันที่ 15 ก.พ. ผู้สื่อข่าวรับแจ้งจากชาวบ้านใน จ.นครศรีธรรมราช ว่ามีผู้พบจิ้งจกประหลาดมีถึง 5 หาง จึงไปพิสูจน์ยังบ้านเลขที่ 18/5 ม.8 ต.ท่าซึก อ.เมือง จ.นครศรีธรรมราช พบจิ้งจกตัวดังกล่าวลักษณะแปลกไปจากจิ้งจกทั่วไป คือ ที่หางยาวประมาณ 4 ซม.

ตรงกลางของหางมีหางงอกออกมาเพิ่มเป็นหางเล็กๆ อีก 4 หาง หรือ 4 แฉก งอกออกมาจากด้านบน 2 หาง และด้านล่างอีก 2 หาง ทำให้จิ้งจกตัวดังกล่าวมีหางมากถึง 5 หาง นายปัญญา หมัดนะฮู อายุ 25 ปี น้องชายเจ้าของบ้าน และเป็นผู้พบจิ้งจกประหลาดตัวนี้เผยว่า เมื่อคืนวันที่ 14 ก.พ. ที่ผ่านมา พบจิ้งจกดังกล่าวกำลังไล่จับแมลงกินอยู่ที่ผนังปูนในบ้าน จึงจับขังไว้ เพราะเห็นแปลกดี

ด้าน นายประสพ หมัดนะฮู อายุ 39 ปี เจ้าของบ้านกล่าวว่า เดิมเป็นคนกรุงเทพฯ มาซื้อที่ดินในบริเวณนี้ทำนาทุ่งเมื่อประมาณ 10 ปีก่อน หลังจากปลูกที่อยู่อาศัย คนในบ้านมักจะมีฝันประหลาด บางคนฝันเห็นคนแก่ และเมื่อก่อนในบริเวณนาทุ่ง ปรากฏว่ามีการขุดพบของโบราณประเภทถ้วยชามและภาชนะโบราณอื่นๆ เป็นประจำ และตนยังพบตะกรุดโบราณยาวประมาณ 5 นิ้ว ครึ่งดอกฝังอยู่ใต้ดินโคลนข้างบ้าน เป็นตะกรุดทำด้วยแผ่นทองแดงม้วนกลมขนาดดินสอไม้พันหีบด้วยเชือกไนลอนขนาดเล็ก จึงพกพาติดตัวไปไหนมาไหนตลอด รู้สึกว่าตนแคล้วคลาดปลอดภัย

นายประสพกล่าวอีกว่า ก่อนหน้านี้ยังขุดพบแกนไม้ตะเคียน 2 ต้น ยาว ต้นละประมาณ 2 เมตร โดยเก็บไว้ในโรงเครื่องตีน้ำนาทุ่ง และเมื่อช่วงเดือน เม.ย. 52 พบโครงกระดูกมนุษย์โบราณ ทางราชการนำเอาไปตรวจพิสูจน์ นอกจากนี้ในบริเวณข้างเคียงยังขุดพบอิฐแดงโบราณที่ขนาดใหญ่กว่าอิฐธรรมดาทั่วไปกระจายอยู่ในพื้นที่จำนวนมาก เชื่อว่าในบริเวณนี้อาจจะเป็นชุมชนในสมัยโบราณ และตั้งแต่เข้ามาอยู่ที่นี้ ครอบครัวก็ประกอบอาชีพอย่างราบรื่นและยังมีโชคลาภหลายครั้ง โดยส่วนตัวเชื่อว่าสถานที่แห่งนี้ นอกจากจะเป็นท่าเรือ หรือชุมชนโบราณแล้วยังมีสิ่งเร้นลับอยู่ด้วย



ผู้สื่อข่าวรายงานว่า หลังจากข่าวการพบจีจก 5 หาง เผยแพร่ออกไปทำให้เพื่อนบ้านเดินทางมาขอดูจีจกอย่างต่อเนื่อง ส่วนใหญ่จะตีเป็นเลขเด็ดต่างๆ นานา ตามความเชื่อว่าเป็นสิ่งศักดิ์สิทธิ์มาบันดาลให้โชคลาภ มีการจุดธูปเทียนกราบไหว้ขอหวยกันเป็นจำนวนมาก

(กรอบบ่าย)

หน้า 16

[http://www.khaosod.co.th/view\\_news.php?newsid=TUROd01ERXhOekUyTURJMU13PT0=&sectionid=TURNd01RPT0=&day=TWpBeE1DMHdNaTB4Tmc9PQ==](http://www.khaosod.co.th/view_news.php?newsid=TUROd01ERXhOekUyTURJMU13PT0=&sectionid=TURNd01RPT0=&day=TWpBeE1DMHdNaTB4Tmc9PQ==)

## ความเห็นของนักวิทยาศาสตร์

รศ.ดร.สมโภชน์ ศรีโกสามาตร ภาควิชาชีววิทยา คณะวิทยาศาสตร์ มหาวิทยาลัยมหิดล ได้ให้ข้อคิดเห็นในเรื่องนี้ว่า

เรื่องนี้ก็ทำนองเดียวกับจีจกสามหางที่สันนิษฐานว่าเกิดจากการที่หางหลุดขาดไป แล้วเกิดการงอกขึ้นมาใหม่ เพราะหากสังเกตหรือถ้ามีการถ่ายภาพในระยะใกล้ ก็จะเห็นว่าหางที่งอกมาใหม่มีลักษณะบวมหรืออ้วนกว่าปกติ ไม่ยาวเรียวยาวเหมือนที่แรก ส่วนการที่มีหลายหาง สันนิษฐานว่า น่าจะเกิดจากเซลล์บริเวณหางที่หลุดไปนั้นมีการแบ่งตัวผิดปกติ จนได้เป็นหางหลายหางดังกล่าว แต่หางด้านข้างที่เป็นติ่งงอกออกมาก็เป็นหางที่ไม่สมบูรณ์

สำหรับเรื่องการขอหวย แหงหวย หรือเรื่องการพนันชั้นต่อต่างๆ ถือว่าเป็นเรื่องที่อยู่คู่กับคนไทย สังคมไทยมาช้านาน เพียงแต่ในปัจจุบัน อาจจะมี ความรุนแรงมากขึ้น เพราะมีการพนันเอาเงินทอง ทรัพย์สินกันอย่างเข้มข้น จนกลายเป็นเรื่องการพนันที่ทำลายคนและชีวิตครอบครัวได้ เรื่องนี้ต้องระวัง



# 43

## จิ้งจกลำปางประหลาดมี 2 หัว 6 ขา

22 สิงหาคม 2553 สนข.ไอเอ็นเอ็น



ชาวบ้าน จ.ลำปาง แห่งขอหวย  
จิ้งจกประหลาด มี 2 หัว 6 ขา หลัง  
2 ฝั้วเมีย เจอแล้วเก็บมาเลี้ยง

ผู้สื่อข่าวได้รับรายงาน ว่า ที่  
บ้านเลขที่ 294 หมู่ 8 บ้านสบตุ๋ย  
ต.ปงแสนทอง อ.เมือง จ.ลำปาง  
โดยบ้านดังกล่าว นั้น เป็นบ้านของ  
นายบุญญฤทธิ์ สุนันตะ อายุ 54 ปี  
อดีตผู้ใหญ่บ้านสบตุ๋ย ที่บ้านดังกล่าว

เป็นบ้านปูนชั้นครึ่ง มีคนและชาวบ้านละแวกใกล้เคียงทยอยเดินทางมาดูลูกจิ้งจกประหลาด  
อย่างไม่ขาดสาย ส่วนจิ้งจกดังกล่าว นั้น อยู่ในถ้วยใบเล็ก ตัวจิ้งจกที่พบเห็นนั้น มีขนาด  
ลำตัวยาว 2-3 เซนติเมตร โดยที่หัวของจิ้งจกมีถึง 2 หัว และมีขา รวม 6 ขา โดย มีขาหน้า  
4 ขา และขาหลัง 2 ขา

ส่วนชาวบ้านบางรายที่มาดูความประหลาดของจิ้งจกนั้น ยังได้จดเลขที่บ้าน  
และนำไปซื้อหวยกันเป็นจำนวนมาก บางรายก็ตีเลขเด็ดจากหัว 2 หัว และขา 6 ขา  
ด้านนายบุญญฤทธิ์ เปิดเผยว่า ช่วงเย็นวานนี้ 21 ส.ค. ตนนอนเล่นอยู่ห้องพักหลังบ้าน  
ไม่นานนักเหลือบไปเห็นบนกำแพงบ้าน มีลักษณะคล้ายผีปูนแตก ตอนแรกไม่ได้  
สนใจอะไร แต่พอมองอีกทีพบว่า เป็นลูกจิ้งจกที่เดินไปเดินมาบนกำแพง จึงเรียกภรรยา  
มาดูความแปลกประหลาด เพราะตนและภรรยา เกิดมายังไม่เคยพบเคยเห็นจิ้งจกลักษณะ  
แปลกประหลาดแบบนี้ จึงปรึกษากับภรรยา แล้วตัดสินใจจับลูกจิ้งจกตัวดังกล่าวไว้ใน  
ถ้วย แล้วนำผ้าขาวบางมาคลุมปิดไว้ เพราะตนเชื่อว่าจิ้งจกประหลาดตัวนี้จะนำโชคม  
ให้ตนอย่างแน่นอน

ส่วนชาวบ้านที่ทราบข่าว ก็เดินทางมาชมต่อเนื่องอย่างไม่ขาดสาย ทั้งนี้ ตนจะ  
เลี้ยงจิ้งจกตัวนี้ไว้ให้นานที่สุด ส่วนเรื่องการเลี้ยงจิ้งจกนั้น ตนได้ไปหาแมลงหิวและยุงมา  
ใส่ในถ้วย และนำน้ำมาให้จิ้งจกได้กินอีกด้วย

<http://news.sanook.com/960770/จิ้งจกลำปางประหลาดมี2หัว6ขา1/>

## ความเห็นของนักวิทยาศาสตร์

รศ.ดร.สมโภชน์ ศรีโกสามาตร ภาควิชาชีววิทยา คณะวิทยาศาสตร์ มหาวิทยาลัยมหิดล ได้ให้ข้อคิดเห็นในเรื่องนี้ว่า



กรณีนี้ น่าจะเกิดจากความผิดปกติในช่วงพัฒนาการของตัวอ่อน (embryo development) โดยเซลล์ที่จะพัฒนาไปเป็นส่วนหัวนั้น มีการพัฒนาที่ผิดปกติ คือโดยปกติการพัฒนาเป็นตัวอ่อนจะแบ่งเป็นสองส่วน คือ ส่วนหน้า หรือ ส่วนหัว และส่วนท้ายหรือส่วนหาง ซึ่งเซลล์ต้นกำเนิดหรือสเต็มเซลล์ในส่วนที่จะพัฒนาไปเป็นหัวเกิดเจริญผิดปกติ ทำให้เกิดการแบ่งเซลล์แล้วได้ออกมาเป็นสองหัว ยกตัวอย่าง ถ้าเราทดลองนำเซลล์ส่วนหัวไปปะติดที่ส่วนท้าย ผลก็คือเซลล์ส่วนท้ายเจริญไปเป็นส่วนหัวได้ มันก็เลยพัฒนาออกมาเป็นจิ้งจกสองหัวได้เหมือนกัน

ทั้งนี้ โดยทั่วไปในส่วนของหัวนี้ จะรวมถึงลำตัวและแขน ขาด้วย กรณีของจิ้งจกก็เลยมีพัฒนาการที่ผิดปกติ คือหัวเกินมาหนึ่งหัว และขาอีกสองขา

กรณีนี้ไม่ใช่ฝาแฝด โดยเกิดจากไข่หนึ่งใบ และสเปิร์มหนึ่งตัว แต่เกิดจากการพัฒนาที่ผิดปกติดังกล่าว



## 44 พิลึก! คนกราบแท่งรากไทรจิ้งจก 9 ทาง

โพสต์ทูเดย์ 06 พฤษภาคม 2554 เวลา 15:31 น.



ชาวเมืองย่าโมแท่งรากจิ้งจก 9 ทาง เชื่อเป็นสัตว์นำโชคและให้โชคลาภ

ชาวบ้านจำนวนมากต่างนำดอกไม้ ธูปเทียน และบายศรี มากราบไหว้ ขอโชคลาภจิ้งจก 2 ตัวที่บ้านเลขที่ 18/1 หมู่ 1 ซ.ยายสี ต.หนองกระทุ่ม อ.เมืองนครราชสีมา ซึ่งจิ้งจกดังกล่าวมีลักษณะพิเศษ

คือ จะมีหางที่งอกออกมาจากลำตัว ตัวละ 9 ทาง รวม 18 ทาง

นางลำตวล ตำนกลาง อายุ 58 ปี เจ้าของบ้านหลังดังกล่าว เล่าว่า ได้นำจิ้งจกทั้ง 2 ตัว ตัวละ 9 ทาง ที่แห้งตายพร้อมไข่จิ้งจกที่ยังไม่ฟักจำนวน 2 ฟอง มาวางไว้บนผ้าแพรสีทองที่มีพานรองไว้ เพื่อให้ชาวบ้านที่ทราบข่าวเข้ามากราบไหว้ พร้อมทั้งขอโชคลาภ หลังจากเมื่อคืนวันที่ 3 พ.ค.ที่ผ่านมา นายเสาวนิต ชุ่มชื่น ลูกเขยได้ฝันเห็นคนแก่แต่งตัวชุดโบราณมาบอกว่า มีจิ้งจกวิเศษมาขออาศัยอยู่ในบ้าน

นางลำตวลเล่าต่อว่า หลังจากลูกเขยเล่าให้ฟังก็ได้ช่วยกันค้นหา แต่หาไม่เจอ จนกระทั่งได้จุดธูปบอกสิ่งศักดิ์สิทธิ์ขอให้หาจิ้งจกเจอ ขณะนำธูปไปปักในกระถางรูปบนหิ้งพระ จึงพบจิ้งจกดังกล่าวแห้งตายอยู่บนหิ้งพระ 2 ตัว เมื่อนำไฟฉายมาส่องที่จิ้งจกพบว่าจิ้งจกที่แห้งตายบนหิ้งพระทั้ง 2 ตัว เป็นจิ้งจกวิเศษ เนื่องจากมีหางที่งอกออกมาจากลำตัวมากถึง 9 ทาง รวม 18 ทาง พร้อมทั้งพบไข่จิ้งจกอีก 2 ฟอง ที่ยังไม่ฟักตัว และเปลือกไข่ที่ฟักตัวแล้วอีก 2 ฟอง จึงนำลงเก็บไว้กราบไหว้บูชา อีกหิ้งเพื่อให้ชาวบ้านที่ทราบข่าวได้ชมและกราบไหว้

“ยอมรับว่าตั้งแต่เกิดมาไม่เคยพบเจอจิ้งจกที่มี 9 ทาง อย่างนี้มาก่อน เชื่อว่าจิ้งจกทั้ง 2 ตัว จะต้องนำโชคลาภมาให้ครอบครัวอย่างแน่นอน โดยตั้งใจจะเลี้ยงจิ้งจกทั้ง 2 ตัว นี้เป็นอย่างดี ถึงจิ้งจกทั้ง 2 ตัว จะแห้งตายไปนานแล้ว แต่ยืนยันว่าหากมีประชาชนหรือผู้ที่ต้องการจิ้งจกทั้ง 2 ตัวนี้ไปครอบครอง จะไม่ขายอย่างแน่นอน เพราะ

ต้องการจะเก็บรักษาเพื่อเป็นสิริมงคลแก่ครอบครัวและประชาชนที่เข้ามากราบไหว้”  
นางลำตวลกล่าว

ด้าน นายสัตวแพทย์วิจิต กองคำ หัวหน้าฝ่ายอนุรักษ์วิจัยสวนสัตว์นครราชสีมา บอกว่า กรณีที่ชาวบ้านพบจิ้งจก 9 หาง ในพื้นที่บ้านหนองหญ้าขาว ต.หนองกระทุ่ม อ.เมือง นครราชสีมา ยอมรับว่าไม่เคยเห็นมาก่อน ซึ่งเคยพบแต่จิ้งจกที่มีหางงอกออกมา เพียงแค่ 2 หาง

อย่างไรก็ตาม การที่จิ้งจกจะมี 9 หาง นั้นสามารถทำด้วยมือมนุษย์ได้ เนื่องจากจิ้งจกเป็นสัตว์ที่สามารถสลัดหางและงอกขึ้นมาใหม่ได้ ในช่วงที่จิ้งจกกำลังจะงอกหางใหม่นั้น หากมีอะไรมาขัดขวางการงอกใหม่ของหางจะทำให้ตำแหน่งที่ลูกหางนั้นไม่งอก แต่จะไปงอกในบริเวณที่ไม่มีสิ่งกีดขวางแทน เช่น หากมีการเย็บตรงกลางของหางที่กำลังงอกใหม่ตรงที่เย็บจะไม่มีการงอก

“แต่จะไปงอกบริเวณด้านข้าง 2 ข้างของรอยเย็บ ทำให้กลายเป็นจิ้งจก 2 หาง อีกทั้งอาจเกิดจากความผิดปกติของสัตว์ตั้งแต่เริ่มสร้างเซลล์ blastocyst ที่จะทำให้หางมีจำนวนมากขึ้น เช่น ลูกวัวที่มีหู 4 หู หรือ ลูกหมูที่มีหาง 2 หาง” นายสัตวแพทย์วิจิต กล่าว

<http://www.posttoday.com/กทม.-ภูมิภาค/ทั่วไทยทูเดย์/เบิ่งอีสาน/87466/พิลึก-คนโคราชแห่กราบไหว้จิ้งจก9หาง>

## ความเห็นของนักวิทยาศาสตร์

รศ.ดร.สมโภชน์ ศรีโกสามาตร ภาควิชา  
ชีววิทยา คณะวิทยาศาสตร์ มหาวิทยาลัยมหิดล  
ได้ให้ข้อคิดเห็นในเรื่องนี้ว่า

กรณีนี้ สันนิษฐานว่าน่าจะเกิดในช่วง  
แบ่งเซลล์มาตั้งแต่เกิดมากกว่าจะเกิดจากหางหลุด  
แล้วงอกหางมาใหม่ภายหลัง เพราะดูแล้วไม่เหมือน  
ส่วนหางงอกมาใหม่ดังกรณีจิ้งจก 3 หาง หรือ 5 หาง ก่อนหน้านี้ ที่ส่วนหาง  
ดูเป็นลักษณะป้อมๆ หรือบวม แต่จิ้งจก 9 หางนี้ เป็นการแบ่งตัวผิดปกติของเซลล์  
ในส่วนหางที่มีการแบ่งตัวและแยกออกเป็นหางหลายกิ่ง จิ้งจกพวกนี้โอกาสหากิน  
ตามธรรมชาติคงยากลำบากหน่อย เพราะต้องคอยหลบซ่อนผู้ล่า

น่าเสียดายว่า เราไม่มีการเก็บข้อมูลจิ้งจกประเภทพวกนี้ไว้ อย่างที่  
ชาวบ้านพบ หากนำไปถามสัตวแพทย์ แล้วสัตวแพทย์มีการเอกซเรย์เก็บภาพ  
ไว้ก่อน ซึ่งทำให้เห็นโครงสร้างภายในชัดเจนมากขึ้น ก็จะเป็นประโยชน์ในแง่ของ  
การศึกษาต่อไป คือที่แรกอาจยังไม่มีคำอธิบาย แต่เอกซเรย์เก็บไว้ก่อน หรือจะ  
ถ่ายภาพโคลสอัพโดยถ่ายบนโต๊ะกระจกฝ้าที่มีหลอดไฟฟ้ายู๋ด้านล่าง ทำให้เห็น  
เป็นลักษณะภาพโปร่งแสง แล้วอาจนำภาพขึ้นอินเทอร์เน็ตให้สังคมวงกว้างช่วยกัน  
หาคำตอบ ก็อาจมีผู้รู้มาช่วยอธิบายก็ได้





วันที่ 16 ม.ค. ผู้สื่อข่าวรับแจ้งว่ามีชาวบ้านโพนแพงต.ลุ่มพุก อ.คำเขื่อนแก้ว จ.ยโสธร จับสัตว์ประหลาดอ้างว่าคล้ายพญานาคได้ โดยจับขังไว้ใต้ถุนบ้านนางมะลิ มนต์ปลิง อายุ 51 ปี เลขที่ 127 บ้านโพนแพง หมู่ 3 ต.ลุ่มพุก อ.คำเขื่อนแก้ว จ.ยโสธร จึงรีบไปตรวจสอบข้อเท็จจริง เมื่อไปถึง พบชาวบ้านทั้งผู้ใหญ่และเด็กกว่าร้อยคนกำลังมุงดูสัตว์ดังกล่าวด้วยความสนใจ โดยสัตว์ตัวนี้ถูกจับขังไว้ในกะละมังใส่น้ำหล่อไว้เล็กน้อย ในกะละมังยังมีเทียนไขสีเหลืองและดอกไม้มั้ใช้บูชาอธิษฐานขอเลขเด็ดตามสูตร ส่วนสัตว์ประหลาดที่ชาวบ้านระบุว่า เป็นลูกพญานาค นั้น เมื่อสังเกตแล้วมีลักษณะเหมือนจิ้งเหลนชนิดหนึ่ง พบอาศัยอยู่ตามป่าเขตชุมชนและป่าไม้ใกล้แหล่งน้ำ มีลักษณะส่วนหัวกับส่วนหางแหลมเรียวกคล้ายกัน ขนาดลำตัวยาวประมาณ 3 นิ้ว และกลมคล้ายหลอดดูดน้ำ มีหัวทั้ง 2 ด้าน และมีขาด้านละ 2 ข้าง

นางมะลิผู้พบสัตว์ตัวนี้เปิดเผยว่า ช่วงออกพรรษา ตนพบรอยคล้ายรอยพญานาคที่รอบๆ ใต้ถุนบ้านติดต่อกัน 3 วัน และห่างกันประมาณ 2 สัปดาห์ ตนก็มาพบสัตว์ประหลาดตัวนี้ จึงเชื่อว่าสัตว์ที่พบเป็นลูกพญานาค นางมะลียังระบุด้วยว่าเจ้าสัตว์ประหลาดตัวนี้ ไม่ยอมหนีไปไหน โดยจะคลานไปมาที่ใต้ถุนบ้าน ล่าสุดเมื่อวันที่ 14 ม.ค. ที่ผ่านมา ตนพบเจ้าสัตว์ประหลาดตัวน้อยปีนขึ้นไปอยู่ในห้องนอน ตนจึงจับใส่กะละมังนำไปให้พระที่วัดประจำหมู่บ้านและชาวบ้านดู ทำให้ชาวบ้านคอบหายทั้งหลายแห่มาดูและตีเป็นเลขเด็ดแหงหายกัน ผู้สื่อข่าวรายงานด้วยว่า จากการสอบถามชาวบ้านที่มาดูเจ้าจิ้งเหลนสองหัว ทราบว่าชาวบ้านต่างตีเป็นเลขเด็ดดังนี้ 14, 24, 214, 51 และ 127 ซึ่งจะเป็นเลขที่บ้าน อายุนางมะลิ และวันที่ 14 ซึ่งเป็นวันที่นางมะลิพบจิ้งเหลนปีนขึ้นไปนอนบนที่นอนของนางมะลิ

ด้านนายพงศ์ศักดิ์ นาคประดา ผวจ.ยโสธร กล่าวเตือนชาวบ้านอย่าลุ่มหลงสิ่ง  
อบายมุข โดยเฉพาะการพนันใบ้หวย ส่วนสัตว์ประหลาดที่ชาวบ้านระบุเป็นลูกพญานาค  
ไม่จริง พญานาคเป็นเพียงตำนานเล่าขาน ส่วนจิ้งเหลนที่พบมีมากและพบบ่อยในเขตป่า  
ชุมชนทุกแห่ง

หน้า 15

[http://www.khaosod.co.th/view\\_news.php?newsid=TUROd01ERXhPVEUzTURFMU13PT0=&sectionid=TURNd01RPT0=&day=TWpBeE1DMHdNUzB4Tnc9PQ==](http://www.khaosod.co.th/view_news.php?newsid=TUROd01ERXhPVEUzTURFMU13PT0=&sectionid=TURNd01RPT0=&day=TWpBeE1DMHdNUzB4Tnc9PQ==)

หมายเหตุ สลากกินแบ่งรัฐบาล งวดประจำวันที่ 16 มกราคม 2553

รางวัลที่ 1 คือ 073577

เลขท้าย 3 ตัว คือ 413 459 646 781

เลขท้าย 2 ตัว คือ 67

## ความเห็นของนักวิทยาศาสตร์

รศ.ดร.สมโภชน์ ศรีโกสามาตร ภาควิชา  
ชีววิทยา คณะวิทยาศาสตร์ มหาวิทยาลัยมหิดล  
ได้ให้ข้อคิดเห็นในเรื่องนี้ว่า

กรณีนี้อาจเป็นพวกแฝดที่มีลำตัวติดกัน  
มากกว่าที่จะเป็นจิ้งเหลนสองตัว คือมาจากไข่สอง  
ใบ เป็นไปได้ว่าเป็นแฝดเหมือน แล้วในช่วงพัฒนาการ  
ตัวอ่อนมีการเชื่อมลำตัวติดกัน เรียกว่าเป็นจิ้งเหลนแฝดที่มีลำตัว  
ติดกัน อาจมีระบบขับถ่ายร่วมกัน แต่ถ้าลองจับไปเอกซเรย์ดูก็จะเห็นโครงสร้าง  
ภายในชัดเจนยิ่งขึ้น







# แหงสัตว์แปลก กลาย “จิ้งเหลนงู”

วันที่ 13 กุมภาพันธ์ พ.ศ. 2553 ปีที่ 19 ฉบับที่ 7016 ข่าวสดรายวัน



ชาวบ้าน อ.ซ่งชัย จ.กาฬสินธุ์ ตื่นสัตว์ประหลาดรูปร่างเป็นจิ้งเหลนแต่ตัวยาวเหมือนงู พร้อมส่งมอบให้สวนสะออน สวนสัตว์เปิดแห่งเดียวของจังหวัดเป็นผู้ดูแล

วันก่อน นายกุหลาบ นาแถมนาคนำสัตว์ประหลาดตัวหนึ่งมาโชว์ให้เพื่อนบ้านดู หลังจับได้ระหว่างออกไปหาของป่าบริเวณทุ่งนาท้ายหมู่บ้าน และสร้างความแตกตื่นให้กับชาวบ้านเป็นอย่างมาก

โดยสัตว์ประหลาดที่พบมีรูปร่างหน้าตาเป็นจิ้งเหลนแต่มีลำตัวและหาง

ยาวเหมือนงู วัดขนาดลำตัวมีความยาวประมาณ 4 นิ้ว ส่วนหางมีความยาวประมาณ 12 นิ้ว หรือประมาณ 1 ฟุต มีขา 4 ขา ซึ่งสัตว์ตัวนี้เวลาอยู่นิ่งๆ ไม่เคลื่อนไหวหางจะพันรอบตัว

นายกุหลาบกล่าวต่อว่า พบสัตว์ตัวนี้อยู่ภายในทุ่งท้ายบ้าน การพบครั้งแรกมีความตื่นตะลึงมาก เพราะจะดูยังไงก็ไม่เหมือนสัตว์ปกติโดยทั่วไป จึงตั้งใจเอาตัวประหลาดนี้มาให้เพื่อนบ้านดู และถ้าเป็นสัตว์ที่หายากก็จะนำไปให้ทางสวนสัตว์ได้ดูแลเลี้ยงดูต่อไป เพราะตนเองก็ไม่อยากจะทำไว้ที่บ้าน เนื่องจากเกรงว่าจะเลี้ยงดูไม่ถูกจะทำให้สัตว์ประหลาดตัวนี้ตายได้

ทั้งนี้ ชาวบ้านได้นำสัตว์ประหลาดไปให้เจ้าหน้าที่ป่าไม้ สำนักงานทรัพยากรธรรมชาติและสิ่งแวดล้อม จ.กาฬสินธุ์ ดูแล้วได้รับคำตอบว่า

สัตว์ประหลาดตัวนี้ไม่ได้เป็นสัตว์ที่มีความบกพร่องทางพันธุกรรม แต่เป็นสัตว์ที่หายาก และจะพบตามพื้นที่ที่อุดมสมบูรณ์มากๆ เท่านั้น

นอกจากนี้ นักชีววิทยาชี้ให้เห็นถึงความหลากหลายทางชีวภาพภายในพื้นที่ จ.กาฬสินธุ์ ที่เริ่มจะกลับมามีความอุดมสมบูรณ์อีกครั้ง ซึ่งสัตว์ตัวนี้มีชื่อว่า กระห่าง หรือจิ้งเหลนเล็กหางยาว หากพบไม่ได้แล้วในพื้นที่ทั่วไป

อย่างไรก็ตามชาวบ้านนำสัตว์ประหลาดตัวนี้ไปมอบให้กับสวนสะออน สวนสัตว์เปิดแห่งเดียวของจังหวัดกาฬสินธุ์ เป็นผู้ดูแลรักษาต่อไป

ประชาชนที่อยากดูความแปลกประหลาดสามารถไปดูได้ที่สวนสัตว์สวนสะออน ภายในโครงการส่งน้ำและบำรุงรักษาลำปาวที่เปิดให้เที่ยวชมภายในสวนสัตว์ทุกวัน

หน้า 26

[http://www.khaosod.co.th/view\\_news.php?newsid=TUROd2NtOHhNekV6TURJMU13PT0=&sectionid=TURNeE13PT0=&day=TWpBeE1DMHdNaTB4TXc9PQ==](http://www.khaosod.co.th/view_news.php?newsid=TUROd2NtOHhNekV6TURJMU13PT0=&sectionid=TURNeE13PT0=&day=TWpBeE1DMHdNaTB4TXc9PQ==)

## ความเห็นของนักวิทยาศาสตร์

รศ.ดร.สมโภชน์ ศรีโกสามาตร ภาควิชาชีววิทยา คณะวิทยาศาสตร์ มหาวิทยาลัยมหิดล ได้ให้ข้อคิดเห็นในเรื่องนี้ว่า

สัตว์ประหลาดนี้มีชื่อเรียกหลายชื่อด้วยกัน ได้แก่ กิ้งก่าน้อยหางยาว จิ้งเหลนน้อยหางยาว กูคา หรือ สางท่า (Asian grass lizard; six-striped long-tailed lizard, long-tailed grass lizard) โดยหางอาจจะยาว 3-5 เท่า มักจะเจอตามทุ่งหญ้าหรือพื้นที่โล่งบริเวณขอบป่าด้วยลำตัวและหางที่ยาวจึงช่วยพยุงตัวทำให้มันเคลื่อนตัวได้ดีในพงหญ้าและขอบป่า ทำให้เคลื่อนที่หาอาหารได้คล่องว่องไว ลักษณะหางยาวเป็นลักษณะที่มักจะเจอในบรรพบุรุษของจิ้งเหลน ส่วนชื่อเรียก จิ้งเหลนงู คาดว่าเป็นการเรียกแบบชาวบ้านเพราะหางมันยาวคล้ายงู และลำตัวมีลักษณะคล้ายจิ้งเหลน



# 47

## เขียนไก่อันตะสิง หลังพบไก่อะหลาดมีสอง การออกไปได้

โดย ASTV ผู้จัดการออนไลน์ 30 มิถุนายน 2552 14:20 น.



ฉะเชิงเทรา-เขียนเพาะพันธุ์ไก่อันชาย ต้องตกตะลึง หลังนำแม่พันธุ์ไก่อีสาวสายพันธุ์ดีมาเตรียมเพาะฟักลูกไก่อันชาย แต่หลังเปิดท้ายตูวารถึงผงะหลังพบแม่ไก่อีสาวรูปร่างมากกว่าไก่อันชายไปถึงสองรู แต่เมื่อทดลองให้ผสมพันธุ์กับพ่อพันธุ์ไก่อันชายแล้วกลับมีไข่ออกมาได้เป็นปกติ ขณะที่ชาวบ้านทราบข่าวเตรียมแห่พากันพิสูจน์ขอเลขเด็ด

ที่บ้านของนายจำปา บุญชู อายุ 57 ปี เจ้าของเล้าเพาะพันธุ์ไก่อันชาย ตั้งอยู่เลขที่ 330 ม.18 ต.ดอนฉิมพลี อ.บางน้ำเปรี้ยว จ.ฉะเชิงเทรา ได้มีชาวบ้านให้ความสนใจแห่หอยพากันมาขอดูแม่พันธุ์ไก่อันสาว ซึ่งมีลักษณะประหลาดผิดแปลกไปจากบรรดาไก่อันสายพันธุ์โดยทั่วไป เนื่องจากเป็นไก่อันที่มีรูปร่างคุ่มมากถึง 2 รู โดยเจ้าของระบุเกิดมาทั้งชีวิตไม่เคยเห็นมาก่อน คาดว่าน่าจะมีเพียงตัวเดียวในโลก จึงตั้งชื่อให้ว่า “นางแปลก” แต่มีรูปร่างลักษณะเป็นปกติ น้ำหนักตัว 2 กก. 1 ซีด สีขนออกเทา ใบหน้าสีแดงและหน้าแข้งดำ ปากดำ สามารถผสมพันธุ์ฟักออกมาให้เจ้าของได้

นายจำปา เจ้าของไก่อันตัวดังกล่าวเล่าว่า ไก่อันตัวนี้เป็นไก่อันที่เพาะเลี้ยงอยู่ภายในฟาร์ม ซึ่งตนเป็นคนเพาะเลี้ยงขึ้นมาเองตั้งแต่เกิด โดยมีพี่น้องร่วมในคอกเดียวกันจำนวน 7 ตัว ตัวผู้ 3 ตัว ตัวเมีย 4 ตัว แต่ได้ขายออกไปจนหมดแล้ว เพราะเป็นไก่อัน กำนวน 6 ตัว เนื่องจากเป็นไก่อันสายพันธุ์ผสมพันธุ์ดีที่ผสมออกมาจากสายพันธุ์ไก่อันชั้นชื่อรวมสามสายพันธุ์ คือ สายพันธุ์ประดู่หลังดำ ไก่อันที่เก่งกาจของไทย ผสมกับสายพันธุ์ไซ่ง่อนของเวียดนาม และสายพันธุ์ของพม่า เมื่อผสมออกมาแล้ว ได้เป็นสายพันธุ์ที่ปล้ำดีเก่ง จึงได้เก็บเอาไว้ทำแม่พันธุ์เพื่อเพาะเลี้ยงขายในรุ่นต่อไป

เมื่อประมาณเกือบหนึ่งเดือนที่ผ่านมา ได้นำพ่อพันธุ์ไก่อันเก่งปล้ำชนชนะเลิศในย่านนี้ เตรียมเข้ามาทำการผสม และได้เปิดชนทางไก่อันออกดู ต้องถึงกับตกตะลึงประหลาดใจอย่างมากเมื่อพบว่าแม่พันธุ์ไก่อันสาวของตน มีรูปร่างมากถึง 2 รู เรียงอยู่คู่กันในแนวนอน และทั้งสองรูมีลักษณะขนาดเท่ากัน เหมือนกันทุกประการ จึงไม่รู้ว่

จะผสมพันธุ์ให้ทางรุทรวด้านไหน และไม่แน่ใจว่าจะสามารถผสมพันธุ์ออกมาให้ได้หรือไม่ แต่ก็ยังเสียดายสายพันธุ์ไก่ เนื่องจากได้ขายพี่น้องร่วมคอกเดียวกันไปหมดแล้ว จึงได้ทำการผสมพันธุ์ให้ทั้งสองรู

หลังจากนั้น แม่ไก่ชนสาวตัวนี้ก็ได้ออกไข่มาให้ได้ เท่าที่สังเกตเห็นไข่จะออกมาทางรุทรวด้านซ้าย แต่ถ่ายของเสียได้ทั้งสองข้าง จนถึงขณะนี้ก็มีไข่ออกมาแล้วรวม 11 ฟอง

สำหรับไก่ตัวดังกล่าวนี้ ถือเป็นไก่ที่นำโชคกลับมาให้ โดยเมื่อตนจะออกจากบ้านเพื่อนำไก่ไปปล้ำตี ได้ใช้มือลูบหลัง และบอกกล่าว ก็จะได้โชคกลับมาปล้ำไก่ได้ชัยชนะกลับมาทุกครั้ง จึงได้คิดที่จะเลี้ยงไว้ต่อไป และจะไม่ขายต่อให้ใครหากยังมีกินมีใช้ เพราะเชื่อว่าเป็นไก่ที่มีบุญโดยฟักออกมาเป็นตัวเมื่อวันที่ 5 ธ.ค. ปีที่แล้ว รวมอายุได้กว่า 6 เดือนเศษ หลังจากฟักออกมาได้ในวันที่ 6 ธ.ค. 51 บุตรชายซึ่งทำงานอยู่ต่างจังหวัดไม่เคยกลับมา บ้านได้เริ่มโอนเงินมาให้ใช้

ขณะเดียวกัน หลังชาวบ้านทราบข่าวว่าที่เล่าไปแห่งนี้มีไก่ชนลักษณะประหลาด จึงได้แห่พากันทยอยเข้ามาดูตลอดทั้งวัน โดยบ้างก็มามองหาตัวเลข เพื่อตีเป็นเลขเด็ด บ้างก็ต้องการมาดูแค่ความแปลกประหลาด แต่คนส่วนใหญ่ที่มา ก็จ้องที่จะมาขอหวยมากกว่า ซึ่งเจ้าของไม่อนุญาติให้ใช้แบงก์ทา หรือดูโหลบลำ แต่ให้สัมผัสตัวได้เพียงเล็กน้อยเท่านั้น

สำหรับเลขเด็ดที่คอหวยส่วนใหญ่ตีความได้ และว่ากันไปตามความคิด คือ 952 หรือ 92, 95, 11, 19, 12, 52, 51

<http://www.manager.co.th/Local/ViewNews.aspx?NewsID=952000073631>

หมายเหตุ สลากกินแบ่งรัฐบาล งวดประจำวันที่ 1 กรกฎาคม 2552

รางวัลที่ 1 คือ 207542

เลขท้าย 3 ตัว คือ 107 233 385 799

เลขท้าย 2 ตัว คือ 66

## ความเห็นของนักวิทยาศาสตร์

รศ.ดร.สมโภชน์ ศรีโกสามาตร ภาควิชาชีววิทยา คณะวิทยาศาสตร์ มหาวิทยาลัยมหิดล ได้ให้ข้อคิดเห็นในเรื่องนี้ว่า

กรณีนี้ก็เป็นเรื่องของการพัฒนาการตัวอ่อนคือในช่วงของสเต็มเซลล์ที่เซลล์จะพัฒนาไปเป็นอวัยวะต่างๆ เกิดผิดปกติโดยพัฒนาไปเป็นสองช่องทวาร



ไทยรัฐออนไลน์ 15 กรกฎาคม 2552, 17:35 น.



ตายมา 2 วัน แต่ไม่เน่า ชาวบ้าน  
แห่ขอเลขเด็ด เจ้าของเผยเป็นแมว  
ให้โชคและทำให้พบแต่สิ่งดีๆ ด้าน  
สัตวแพทย์ ระบุเป็นความผิดปกติ  
ของสัตว์อาจเกิดจากการแบ่งเซลล์  
หรือแม่แมวได้รับยาขณะท้อง...

เมื่อเวลา 14.20 น. วันนี้ (15 ก.ค.) ผู้สื่อข่าวได้รับแจ้งว่า ที่บ้านเลขที่ 18/1 ม.5 ต.เต่าเล่า อ.บางซ้าย จ.พระนครศรีอยุธยา มีลูกแมวประหลาดและชาวบ้านแตกตื่นเข้าไป  
ขอหวยตลอดทั้งวัน จึงเดินทางไปตรวจสอบเป็นบ้านไม้ชั้นเดียวพบ นายวิเชียร สังข์ฉาย  
อายุ 60 ปี และนางน้ำฝน สังข์ฉาย อายุ 52 ปี สองสามีภรรยาและชาวบ้านจำนวนมาก  
กำลังจตุรูปไหว้ลูกแมวและขอหวยตามความเชื่อ

นายวิเชียร สังข์ฉาย กล่าวว่า ที่บ้านเลี้ยงหมาและแมวหลายตัว โดยแม่แมว  
ตัวหนึ่งชื่อเป็ปซี อายุ 2 ปี ได้ออกลูกเมื่อวันที่ 13 กรกฎาคม ที่ผ่านมา จำนวน 3 ตัว โดย  
2 ตัวแรกปกติ ส่วนตัวสุดท้ายมีรูปร่างประหลาดเป็นเพศผู้สีขาวนวลทั้งตัวยาวประมาณ  
5 นิ้ว หนักประมาณ 100 กรัม มีดวงตา 1 ดวง อยู่ตรงกลางใบหน้า จมูกยื่นออกมา  
ลักษณะคล้ายงวงช้างและมันงเป็นวงเข้าด้านใน ซึ่งคลอดออกมาได้เพียง 1-2 นาทีก็ตาย  
อย่างไรก็ตามจากความเชื่อของชาวบ้านและตนเองว่าแมวดังกล่าวจะให้โชคลาภถือเป็นแมว  
นำโชค เพราะไม่เคยเห็นกันมาก่อน ทั้งนี้ แมวดังกล่าวตายมา 2 วันแล้ว แต่ขณะนี้ยังไม่เน่า  
ไม่มีกลิ่น เนื้อตัวของแมวยังนิ่ม เหมือนแมวมมีชีวิตอยู่ ซึ่งตนได้นำแบ่งโรยใส่พานเอาไว้บูชา  
เท่านั้น

ด้านนางน้ำฝนกล่าวว่า ตนและชาวบ้านใกล้เคียงต่างมีความเชื่อว่า ลูกแมวนี้นี้  
เกิดมาให้โชคและพบแต่สิ่งดีๆ ส่วนใหญ่มีชาวบ้านมาดูและจตุรูปขอหวย โดยมีเลขใบ้คือ  
13 21 091 และ 309

ส่วนสัตวแพทย์ บัญชา เอี่ยมเส็ง แพทย์รักษาสัตว์ประจำ รพ.สัตว์กรุงศรี  
จ.พระนครศรีอยุธยา กล่าวว่า ลูกแมวที่พบก็คือความผิดปกติอย่างหนึ่งของสัตว์ โดยช่วงที่

อยู่ในท้องของแม่แมวก่อนคลอด อาจมีปัจจัยเสี่ยงขณะตั้งท้องทำให้เกิดความพิการ เช่น ความผิดปกติของการแบ่งเซลล์ หรือได้รับยาต่างๆ ก็สามารถส่งผลกระทบต่อลูกแมวในท้องได้ ซึ่งเรื่องนี้ไม่ใช่เรื่องประหลาด แต่โอกาสที่จะเกิดก็ไม่มากนักเช่นกัน สำหรับลูกแมวตัวอื่นที่ปกตินั้น สามารถอธิบายได้ว่า แมวตั้งท้องลูกหลายตัวเกิดจากไข่ผสมกับน้ำเชื้อของแต่ละใบ โดยไข่ที่ปฏิสนธิกับน้ำเชื้อ 1 ใบ ก็ได้ลูกแมว 1 ตัว ดังนั้นไม่จำเป็นว่าตัวอื่นต้องพิการไปด้วย เพราะเกิดจากไข่คนละใบ

แพทย์รักษาสัตว์ประจำ รพ.สัตว์กรุงศรี กล่าวต่อว่า เรื่องลูกแมวที่ไม่เอนั้น ตนไม่สามารถอธิบายได้ แต่อาจจะเป็นอย่างที่ชาวบ้านเข้าใจก็ได้ เพราะตามหลักแพทย์แมวแรกเกิดที่เสียชีวิตต้องเน่าภายใน 12 ชั่วโมง แต่ที่ผ่านมา 2 วันแล้วไม่เน่าจึงยากจะอธิบาย

<http://www.thairath.co.th/content/region/19739>

หมายเหตุ สลากกินแบ่งรัฐบาล งวดประจำวันที่ 16 กรกฎาคม 2552

รางวัลที่ 1 คือ 000816

เลขท้าย 3 ตัว คือ 005 177 356 836

เลขท้าย 2 ตัว คือ 94

# 49

## ชาวบ้านแห่ขอหวยลูกแมวตาเดียว

วันที่ 01 พฤศจิกายน พ.ศ. 2552 ปีที่ 19 ฉบับที่ 6912 ข่าวสดรายวัน

เมื่อเวลา 11.00 น. วันที่ 31 ต.ค. ผู้สื่อข่าวเดินทางไปที่วัดสวน ม.3 ต.วังคีรี อ.ห้วยยอด จ.ตรัง ภายหลังรับแจ้งว่า มีชาวบ้านจำนวนมากแห่มาขอเลขเด็ดจากซากลูกแมวตาเดียวที่เก็บรักษาอยู่ภายในวัด เมื่อไปถึงพบชาวบ้านกว่า 100 คน กำลังมุงดูตุ๊กกระຈກที่มีฝ้ายนั้ตรองตัวของลูกแมวเอาไว้ ซึ่งลูกแมวดังกล่าวตายตั้งแต่แรกเกิดเป็นซากลูกแมวเพศผู้ ลายพรางน้ำตาล-ดำ ลำตัวยาวประมาณ 6 นิ้ว น้ำหนักประมาณ 400 กรัม ใบหน้าแปลกกว่าแมวตัวอื่นเพราะมีดวงตาเพียง 1 ดวง อยู่บริเวณกลางหน้าผาก ส่วนจมูกมีลักษณะยื่นออกมาคล้ายงวงช้าง นายกำน แซ่เล่า อายุ 41 ปี กรรมการวัดสวนทราวา ลูกแมวตัวนี้เกิดเมื่อวันที่ 13 ต.ค. ที่ผ่านมา ออกมาได้เพียง 2 นาทีก็ตาย ส่วนแม่แมวหลังออกลูกเสร็จก็หนีไป แต่มีชาวบ้านที่มาทำบุญที่วัดสังเกตเห็นว่าลูกแมวมีลักษณะที่แปลกประหลาดกว่าลูกแมวตัวอื่น จึงนำไปถวายให้พระปลัดชาคร ชาติโรเจ้าอาวาส ท่านเห็นแปลกประหลาดจึงนำร่างลูกแมวไปอบน้ํายากันน้ํา โรยแป้งแล้วนำไปใส่ไว้ในตุ๊กกระຈກที่มีฝ้ายนั้ตรองตัวลูกเสกपुरอง ซึ่งงวดวันที่ 16 ต.ค. มีคนถูกรางวัลเลขท้าย 2 ตัว หลายรายและนำเงินมาถวายทำบุญที่วัดเป็นจำนวนมาก และยังช่วงใกล้วันหวยออก ทำให้บรรยากาศที่วัดสวนคึกคักจนที่จอดรถจักรยานยนต์และรถยนต์ภายในไม่เพียงพอ เนื่องจากมีชาวบ้านในพื้นที่อ.ห้วยยอดและต่างอำเภอแห่กันมาขอเลขเด็ดกันมากกว่าวันปกติหลายเท่าตัว

หน้า 16

[http://www.khaosod.co.th/view\\_news.php?newsid=TUROd01EVXhNekF4TVRFMU1nPT0=&sectionid=TURNek5RPT0=&day=TWpBd09TMHhNuzB3TVE9PQ==](http://www.khaosod.co.th/view_news.php?newsid=TUROd01EVXhNekF4TVRFMU1nPT0=&sectionid=TURNek5RPT0=&day=TWpBd09TMHhNuzB3TVE9PQ==)

### ความเห็นของนักวิทยาศาสตร์

จากข่าวที่ 48-49 รศ.ดร.สมโภชน์ ศรีโกสามาตร ภาควิชาชีววิทยา คณะวิทยาศาสตร์ มหาวิทยาลัยมหิดล ได้ให้ข้อคิดเห็นในเรื่องนี้ว่า

กรณีนี้เหมือนเป็นการแบ่งเซลล์ไม่สมดุลระหว่างตาข้างซ้ายและขวา คือเหมือนมีการพัฒนาตา

ฝั่งเดียวขณะที่ตาอีกข้างหนึ่งไม่พัฒนา เรื่องแบบนี้สัตวแพทย์จะเข้าใจดีเพราะเกี่ยวกับเรื่องพัฒนาการของตัวอ่อนและการตั้งครรภ์ จมูกที่ผิดปกติก็เกิดขึ้นในช่วงการพัฒนาเช่นกัน





## ลูกหมาฝังงวง ยาวคล้ายช้าง

วันที่ 24 เมษายน พ.ศ. 2553 ปีที่ 20 ฉบับที่ 7086 ข่าวสดรายวัน  
คอลัมน์ เป็นไปได้



นายสุทธิพันธ์ สุวรรณ  
บัณฑิต สมาชิก อบต. หมู่ที่ 2  
ต.ท่ามะปลา อ.หลังสวน จ.ชุมพร  
แจ้งมาวันก่อนว่า เกิดเหตุการณ์  
ประหลาดที่บ้านของตัวเอง เป็น  
บ้านเลขที่ 66 หมู่ที่ 2 ต.ท่ามะปลา  
ในสวนผลไม้ขนาดใหญ่หลายสิบไร่  
พบ นางจิตรา สุวรรณบัณฑิต  
อายุ 46 ปี เจ้าของบ้านกำลัง

ยืนอุ้มลูกสุนัขอายุ 2 วัน เพิ่งตาย โดยลูกสุนัขอยู่ในผ้าห่อสีขาว มีชาวบ้านหลายสิบคน  
กำลังมุงดู

เมื่อเปิดผ้าออกก็ต้องตกตะลึง พบว่าลูกสุนัขตัวดังกล่าวมีลักษณะแปลกไปจาก  
ลูกสุนัขตัวอื่นๆ คือที่งมูกฝังงวงยื่นออกมายาวประมาณ 3 ซม. และเป็นปล้องๆ คล้าย  
งวงช้าง

นางจิตรา บอกว่า ก่อนนี้ได้ยินเสียง “นั่งหมี” สุนัขเพศเมียที่กำลังท้องแก่  
ส่งเสียงร้องครวญครางด้วยความเจ็บปวด ตามไปดูพบว่า นั่งหมีกำลังออกลูกภายในโพรง  
แม่ไม่ใหญ่นัก ลูกหมาออกมา 6 ตัว มีตัวหนึ่งกำลังดิ้นพยายามจะกินนมแม่ แต่เหมือน  
ไม่มีปาก จึงไปอ้อมขึ้นมามดู จึงพบกับความแปลกประหลาด เมื่อลูกสุนัขตัวนั้นมีงมูกยื่นยาว  
ออกมาคล้ายช้าง อีกทั้งงวงดังกล่าวยังกระดิกได้ พยายามให้มันกินนมแม่แต่ไม่สามารถกิน  
ได้ จากนั้นอีก 1 ชม. มันก็ตาย

หมอดูทางไสยศาสตร์บอกว่า เป็นรุกขเทวดามาเกิด แต่อาจจะผิดพลาดจึงมาลง  
ที่ท้องแม่สุนัข จึงนำลูกสุนัขที่คล้ายกับช้าง มาเก็บไว้ภายในบ้านโดยห่อผ้าขาว เมื่อชาวบ้าน  
ทราบข่าวพากันมาขอหอยกันหลายสิบราย งานนี้ก็เหมือนเดิม แล้วแต่ดวง

หน้า 26

[http://www.kaosod.co.th/view\\_news.php?newsid=TUROd2NtOHhNVEkwTURRMU13PT0=&sectionid=TURNeE13PT0=&day=TWpBeE1DMHdOQzB5TkE9PQ==](http://www.kaosod.co.th/view_news.php?newsid=TUROd2NtOHhNVEkwTURRMU13PT0=&sectionid=TURNeE13PT0=&day=TWpBeE1DMHdOQzB5TkE9PQ==)



## ความเห็นของนักวิทยาศาสตร์

รศ.ดร.สมโภชน์ ศรีโกสามาตร ภาควิชา  
ชีววิทยา คณะวิทยาศาสตร์ มหาวิทยาลัยมหิดล ได้ให้  
ข้อคิดเห็นในเรื่องนี้ว่า



นี่ก็เป็นความผิดปกติเรื่องการพัฒนาเช่นกัน  
คือสัตว์พวกนี้ ถ้าพูดให้แคบหน่อยก็อย่างกลุ่มสัตว์เลี้ยงลูก  
ด้วยนม ไม่ว่าจะเป็ นหมา แมว หมู ช้าง หรือคน ในช่วงเริ่มต้นของตัวอ่อนก็มี  
ลักษณะเหมือนกันหมด ยังแยกไม่ออก จนเมื่อเลยช่วงนี้ไปแล้ว จึงจะพัฒนาไปตาม  
เส้นทางของตัวเอง เช่น หมูก็จะมีจมูกใหญ่ ซึ่งเป็นลักษณะเด่นของตัวเองหมาก็จะ  
มีปากยื่นยาวออกมา ช้างก็จะมีงวง คนก็จะมีลักษณะเฉพาะของตัวเอง เช่นนี้  
เป็นต้น ซึ่งการพัฒนาจะเกิดขึ้นเร็วหรือช้าก็แตกต่างกันไปตามสายวิวัฒนาการของ  
สัตว์ชนิดนั้นๆ

กรณีของลูกหมามีงวงตามที่เป็ นข่าวนีั เป็นความผิดปกติซึ่งก็อาจเกิดขึ้น  
ในช่วงพัฒนาช่วงหลังนี้เอง โดยแสดงออกมาให้เราเห็นในรูปแบบของความพิการ  
ความผิดปกติ สัตว์พวกนี้โดยมากมักอยู่ไม่รอด คือพอคลอดออกมาได้ไม่นานก็ตาย



## 51 ชาวลำปางตื่นัวประหลาด มี 2 หวี 8 ขา

คมชัดลึก 24 ม.ค. 2553



ชาวลำปางตื่นัวประหลาด มี 2 หวี 8 ขา แต่พอลอดออกมาก็ตายทันที เคยไม่เคยเห็นมาก่อน ต่างพากันแห่ดู ความแปลก และดีเป็นเลขเด็ด

ผู้สื่อข่าวรับแจ้งจากชาวบ้าน บ้านสวนป่าแม่จาง ตำบลสบป่าด อำเภอมะเมาะ จังหวัดลำปาง ว่าพบลูกวัวประหลาด ที่บ้านเลขที่ 69/1 ม.3 บ้านสวนป่าแม่จาง ตำบลสบป่าด อำเภอมะเมาะ จังหวัดลำปาง หลังจากนั้นจึงเดินทางไปพิสูจน์ที่บ้านหลัง

ดังกล่าว เมื่อไปถึงทราบว่าเป็นบ้านของนายจ่านงค์ วันหลอ พอทราบว่าเป็นผู้สื่อข่าว นายจ่านงค์ จึงออกมาพูดคุยและบอกว่ามีลูกวัวประหลาดตามคำเล่าลือของชาวบ้านจริง จากนั้นจึงพาผู้สื่อข่าวไปดูวัว ซึ่งนายจ่านงค์ได้นำวัวเพศผู้ซึ่งเสียชีวิตแล้ววางไว้บนถุงปุ๋ย ซึ่งพอผู้สื่อข่าวเห็นต่างพากันตกตะลึง เมื่อพบวัวตัวผู้สีขาว มีหัว 2 หัว มีขา 8 ขา มีเพียงลำตัวเดียว

นายจ่านงค์เล่าว่า เมื่อกลางดึกวันที่ 24 ม.ค. 2553 ที่ผ่านมา แม่วัวตัวหนึ่ง ที่ตนเลี้ยงไว้ซึ่งตั้งท้อง 6 เดือน ได้ร้องโอดโอย ตนจึงออกมาดู ปรากฏว่ามีน้ำคร่ำไหลที่ช่องคลอด จึงเตรียมตัวกันเฝ้าและคิดว่าแม่วัวต้องตกลูกแน่นอน จึงตัดสินใจไปตามสัตวแพทย์ประจำหมู่บ้านมาช่วยทำคลอด จากนั้นวัวก็เบ่งท้อง แต่ก่อนที่คลอดออกมาเมื่อหัวลูกวัวโผล่ออกมา ตนกับสัตวแพทย์ประจำหมู่บ้านก็ตกใจ เมื่อพบว่าวัวมีสองหัว และคิดว่าวัวน่าจะเป็นฝาแฝด แต่เมื่อล้วงมือเข้าไปเพื่อคลำ ก็พบว่ามีเพียงตัวเดียว จึงพยายามช่วยดึงออกมา พอออกมา นอกจากมีหัว 2 หัวและลำตัวเพียงตัวเดียวแล้ว ยังมีขาถึง 8 ขาอีก แต่ลูกวัวดังกล่าวก็ได้เสียชีวิตในเวลาต่อมา

นายจ่านงค์กล่าวอีกว่า ตนก็ไม่เคยเห็นวัวเช่นนี้มาก่อน ส่วนทางด้านแม่วัวมีอาการที่ดูมาก มักจะกระโดดพุ่งเข้าใส่คนทุกคนที่เข้าใกล้ยกเว้นตนเท่านั้น พอชาวบ้านทราบข่าว ก็พากันแห่มาดูจำนวนมาก และบางคนพยายามตีเป็นเลขเพื่อที่จะซื้อหวยในงวดหน้าต่อไป

<http://www.komchadluek.net/detail/20100124/45770/%E0%B8%8A%E0%B8%B2%E0%B8%A7%E0%B8%A5%E0%B8%B3%E0%B8%9B%E0%B8%B2%E0%B8%87%E0%B8%95%E0%B8%B7%E0%B9%88%E0%B8%99%E0%B8%A7%E0%B8%B1%E0%B8%A7%E0%B8%9B%E0%B8%A3%E0%B8%B0%E0%B8%AB%E0%B8%A5%E0%B8%B2%E0%B8%94%E0%B8%A1%E0%B8%B52%E0%B8%AB%E0%B8%B1%E0%B8%A78%E0%B8%82%E0%B8%B2.html#.UanAQUA3AZU>

## ความเห็นของนักวิทยาศาสตร์

รศ.ดร.สมโภชน์ ศรีโกสามาตร ภาควิชา  
ชีววิทยา คณะวิทยาศาสตร์ มหาวิทยาลัยมหิดล  
ได้ให้ข้อคิดเห็นในเรื่องนี้ว่า

กรณีนี้ น่าจะเป็นเรื่องของวัวแฝด (เพราะ  
มี 8 ขา) ที่เกิดผิดปกติ ทำให้ลำตัวไม่แยกออกจากกัน  
ซึ่งก็เป็นเรื่องของความพิการอย่างหนึ่ง น่าสังเกตว่าก็อยู่  
ไม่รอดเช่นกัน



# 52

## ชาวโคราชตื่นแก้บอวยเกิดชากลูกวัวประหลาด 5 ขา

โดย ASTV ผู้จัดการออนไลน์ 8 มีนาคม 2553 16:25 น.



ศูนย์ข่าวนครราชสีมา – ชาวโคราชตื่นแก้บอวยเลขเด็ดจากชากลูกวัวแปลกประหลาด มี 5 ขา เสียชีวิตหลังเกิดได้ 30 นาที เผยเจ้าของนำชากลูกวัวประหลาดมาวางไว้บนแคร่ พร้อมตั้งชื่อ “เจ้ารำรวย” ชาวบ้านพากันนำพวงมาลัย รูปเทียนมากราบไหว้ขอโชคลาภตามความเชื่อ

วันนี้ (8 มี.ค.) เมื่อเวลา 10.00 น. ผู้สื่อข่าวได้รับแจ้งจากชาวบ้านหนองตางหมูที่ 8 ต.หนองบัวศาลา อ.เมือง จ.นครราชสีมา ว่า ได้มีวัวตกลูกรูปร่างประหลาดมี 5 ขา จึงเดินทางไปตรวจสอบ ที่บ้านเลขที่ 56 บ้านหนองตางหมู 8 ต.หนองบัวศาลา อ.เมือง จ.นครราชสีมา ซึ่งเป็นบ้านของ นายเสริม เสือทะเล อายุ 65 ปี พบว่าที่คอกวัวบริเวณหลังบ้านดังกล่าว ได้มีประชาชนจำนวนมากพากันมาชมดูชากลูกวัวเพศผู้สีขาวทั้งตัวที่เสียชีวิตหลังกำเนิดได้เพียง 30 นาที โดยลูกวัวมีร่างกายผิดปกติไปจากลูกวัวตัวอื่นทั่วไป คือ มีขาจำนวน 5 ขา ซึ่งขาที่ 5 ได้งอกออกมาจากบริเวณใต้ลำคอด้านขวาอยู่เหนือขาขวาหน้าของลูกวัวขึ้นไปเล็กน้อย

ทั้งนี้ นายเสริม เสือทะเล อายุ 65 ปี เจ้าของแม่วัว ได้นำชากลูกวัวดังกล่าวมาวางไว้บนแคร่ไม้ไผ่ ปูด้วยผ้าขาว พร้อมกับนำนมขนาดใหญ่มาบังคับให้กับลูกวัวที่นอนเสียชีวิตอยู่ และมีกลุ่มประชาชนชาวบ้านใกล้เคียงทยอยนำชากลูกวัวประหลาด 5 ขา ได้พากันนำพวงมาลัย รูปเทียนมากราบไหว้ขอโชคลาภและขออวยเลขเด็ดกัน ตามความเชื่อ

นายเสริม เสือทะเล อายุ 65 ปี เจ้าของวัวที่ตกลูกเป็นวัวประหลาด 5 ขา เปิดเผยว่า เมื่อช่วงเย็นวานนี้ (7 มี.ค.) เจ้ากำไรวัวเพศเมียอายุ 5 ปี ที่ตั้งท้องและผูกไว้อยู่ในคอกหลังได้ส่งเสียงร้อง ก่อนตกลูกออกมาเป็นลูกวัวเพศผู้ ขนสีขาวโพนทั้งตัว

สวยงามมาก เมื่อสังเกตดู พบว่าลูกวัวตัวดังกล่าวมีความผิดปกติ คือ มีขาอกเพิ่มขึ้นมาอีก 1 ขา บริเวณใต้ลำคอฝั่งขวา และไม่พยายามลุกขึ้นยืนเหมือนกับลูกวัวตัวอื่นๆ เพียงแต่ขยับร่างกายเล็กน้อยและหายใจแผ่วเบาอยู่ประมาณ 30 นาที ก่อนที่จะแน่นิ่งและสิ้นใจเสียชีวิตในที่สุด

ถึงแม้ตนพยายามช่วยชีวิตทุกวิถีทาง แต่ก็ไม่สามารถยื้อชีวิตมันเอาไว้ได้ สร้างความเสียใจให้กับตนและครอบครัวมากจึงได้ตั้งชื่อให้มันว่า “เจ้ารำรวย” หวังว่าจะให้โชคลาภและสิริมงคลแก่ครอบครัวของตนเหมือนกับชื่อที่ตั้งให้มัน และนำซากลูกวัวประหลาดมานอนไว้บนแคร่ข้างคอกวัวที่มันเกิด ซึ่งเป็นน่าสังเกตแม้ว่ามันเสียชีวิตไปแล้ว แต่ดวงตาของเจ้ารำรวยยังลืมตาค้างอยู่ และจ้องมองทุกคนที่ไปยืนดู

<http://www.manager.co.th/Local/ViewNews.aspx?NewsID=9530000032628>

## ความเห็นของนักวิทยาศาสตร์

รศ.ดร.สมโภชน์ ศรีโกสามาตร ภาควิชาชีววิทยา คณะวิทยาศาสตร์ มหาวิทยาลัยมหิดล ได้ให้ข้อคิดเห็นในเรื่องนี้ว่า

กรณีนี้ น่าจะเกิดตั้งแต่ในช่วงของเซลล์ต้นกำเนิด ซึ่งต่อมาจะพัฒนาไปเป็น แขน ขา และอวัยวะต่างๆ ช่วงพัฒนาการนี้อาจเกิดการแบ่งเซลล์ผิดปกติ ทำให้ส่วนที่จะพัฒนาไปเป็นขาเกิดไม่สมบูรณ์ทำให้มีความผิดปกติเกิดขึ้น



# 53

## ชาวธาตุพนมตื่น! ลูกวัวประหลาดมี 2 หัว ลำตัวเดียวกัน เจ้าของเตรียมดองบูชา

โดย ASTV ผู้จัดการออนไลน์ 6 มกราคม 2554 11:35 น.



นครพนม-ชาวบ้านธาตุพนมตื่น!  
แม่วัวตกลูกออกมา 2 หัวในตัวเดียวกัน  
แต่เชื่อเป็นสิริมงคล แห่งขอโชคลาภ  
ส่วนเจ้าของเตรียมหาตุ๊กแกมาดอง  
เก็บไว้เป็นสิริมงคลแก่ครอบครัว และ  
ให้คนไม่เคยเห็นมาดู

หลังจากได้มีชาวบ้านรำลือว่า  
แม่วัวของ นางพิศมัย หมแพง อายุ 23 ปี  
อยู่บ้านเลขที่ 143 หมู่ 7 บ้านโพนแพง

ต.โพนแพง อ.ธาตุพนม จ.นครพนม ตกลูกออกมา มีลักษณะประหลาดผิดธรรมชาติมี  
2 หัวในลำตัวเดียวกัน ทำให้ชาวบ้านที่ทราบข่าวต่างพากันแห่ไปกราบไหว้บูชาขอโชคลาภ  
ผู้สื่อข่าวจึงได้เดินทางไปตรวจสอบข้อเท็จจริง

พบว่าบริเวณบ้านดังกล่าวมีชาวบ้านจำนวนมากกำลังมุงดูลูกวัวพันธุ์พื้นบ้าน  
แรกเกิดที่ตายแล้ว มีลักษณะขนสีแดงน้ำตาล สภาพลำตัวสมบูรณ์ ความยาวประมาณ  
50 เซนติเมตร สูงประมาณ 40 เซนติเมตร แต่มีลักษณะประหลาดคือมีสองหัว ในลำตัว  
เดียวกัน

โดยชาวบ้านที่พากันมามุงดูต่างวิพากษ์วิจารณ์กันไปต่างๆ นานา แต่ส่วนใหญ่  
ตามความเชื่อของชาวอีสานเชื่อว่าเป็นโชคลาภ โดยเจ้าของจะได้นำตุ๊กแกมาดองไว้ให้คน  
กราบไหว้บูชา พร้อมจัดเครื่องสักการบูชากราบไหว้ตามความเชื่อ

จากการสอบถาม นางพิศมัย หมแพง อายุ 23 ปี เจ้าของวัวเล่าว่า สำหรับ  
แม่วัวตัวนี้ชื่อทองคำ อายุประมาณ 4 ปี เป็นวัวพันธุ์ไทยพื้นบ้านสีขาว ตกลูกมาครั้งนี้  
เป็นครั้งที่ 2 ตัวเมียทั้งหมด แต่มาครั้งนี้กลับตกลูกออกมา มีลักษณะแปลกผิดธรรมชาติ  
คือ มี 2 หัวในลำตัวเดียวกัน ซึ่งหลังจากตกลูกออกมาก็มีชีวิตอยู่ประมาณ 20 นาที  
จากนั้นก็หยุดหายใจ พ่อชาวบ้านทราบข่าวก็แตกตื่นแหกกันมาดู พร้อมนำเครื่องสักการะ

รูปเขียนมาราบไหว เพราะเชื่อว่าสัตว์ที่ตกลงออกมาแปลกถือเป็นสิริมงคล ให้โชคลาภตามความเชื่อ

ส่วนลูกวัวตัวดังกล่าวก็จะนำตัวแก้วมาดองรักษาไว้เพื่อเป็นสิริมงคลแก่ครอบครัวและให้คนที่ไม่เคยเห็นมาดู

นายพงษ์ศักดิ์ พนาจันทร์ อายุ 48 ปี นายกองค้การบริหารส่วนตำบลโพนแพงกล่าวว่า หลังจากทราบข่าวก็ได้เดินทางมาดู พบวัวดังกล่าวมีลักษณะแปลกผิดธรรมชาติ 2 หัว ในลำตัวเดียวกัน ทำให้ชาวบ้านที่มีความเชื่อเรื่องโชคลาภแห่มาราบไหวขอโชคลาภซึ่งก็ถือเป็นความเชื่อส่วนบุคคล แต่ก็ต้องยอมรับว่าเป็นเรื่องแปลกไม่เคยพบเห็นมาก่อน

ส่วนสาเหตุอาจมาจากความผิดปกติทางธรรมชาติ และกรณีที่ชาวบ้านแห่มาขอหวนั้นก็เป็นเรื่องความเชื่อส่วนบุคคลไม่สามารถห้ามได้ สำหรับตนก็ถือว่าเป็นเรื่องดีของคนในหมู่บ้านตามความเชื่อ

<http://www.manager.co.th/Local/ViewNews.aspx?NewsID=9540000001036>

## ความเห็นของนักวิทยาศาสตร์

รศ.ดร.สมโภชน์ ศรีโกสามาตร ภาควิชาชีววิทยา คณะวิทยาศาสตร์ มหาวิทยาลัยมหิดล ได้ให้ข้อคิดเห็นในเรื่องนี้ว่า

กรณีนี้ อาจเป็นเรื่องของลูกวัวแฝด ที่มาจากไข่สองใบอยู่ติดเชื่อมโยงกันแล้วเกิดผิดปกติโดยมีการแบ่งแยกเฉพาะส่วนหัวเท่านั้น ทำให้ลูกวัวออกมามีลำตัวเดียวกัน แต่มีสองหัว





แทกราบไหว้ขอหวย เผยหน้าผาก มีเนื้องอกคล้ายวงช้าง เจ้าของคาด มี 1 ในแสน ระบุมีคนขอซื้อให้ราคา 1 หมื่นก็ไม่ขายขอเก็บไว้บูชา....

เมื่อเวลา 12.30 น. วันนี้ (28 พ.ค.) ผู้สื่อข่าวได้รับแจ้งจากชาวบ้าน ที่บ้านเลขที่ 140/15 ม.6 ต.ศรีสุนทร อ.กลาง จ.ภูเก็ต มีลูกหมู แรกเกิดมีลักษณะพิเศษ คือ มีวงหรือ เนื้องอกยื่นออกมาจากบริเวณ หน้าผาก

คล้ายวงช้าง แต่มีรูจมูก 2 ข้าง ที่ปลายวง ลักษณะแปลกกว่าลูกหมูทั่วไป เนื่องจาก บริเวณหน้าผากมีเนื้องอกยื่นออกมาคล้ายวงช้างเห็นได้อย่างชัดเจน โดยบนโต๊ะรอบๆ มีกระดาษรูปเทียนและนมกล่องวางอยู่พร้อมกับตู้รับบริจาคเงิน เพื่อซื้อรูปเทียน จากนั้น มีชาวบ้านพากันจุดรูปเทียนกราบไหว้เพื่อขอเลขเด็ด

นายบรรเจิด คำวิเศษณ์ อายุ 38 ปี เจ้าของบ้านและเจ้าของฟาร์มเลี้ยงหมู กล่าวว่า ตนเลี้ยงหมูพันธุ์พื้นบ้านหรือภาษาพื้นบ้านเรียกว่าหมูซึ่พ้ามาประมาณ 5-6 ปี แล้ว โดยเลี้ยงเป็นอาชีพเสริม และมีแม่พันธุ์ทั้งหมด 4 ตัว ลูกหมูอีกประมาณ 20 ตัว ที่บ้านเปิดเป็นร้านขายของชำ ส่วนด้านหลังทำเป็นคอกเลี้ยงหมู และเมื่อช่วงกลางดึกวันที่ 24 พ.ค. 2552 แม่หมูได้คลอดลูกออกมาจำนวน 8 ตัว ซึ่งแต่ละตัวจะมีสีดำ ยกเว้นลูกหมู ตัวดังกล่าวที่เป็นสีขาวเผือกแต่อยู่ได้ไม่นานก็ตาย ตนจึงเก็บซากโดยการดองฟอร์มาลีน ใส่ขวดโหลแก้วไว้ และแจ้งให้ผู้ใหญ่บ้านหมู่ 6 ทราบ แต่ไม่ได้แจ้งให้เจ้าหน้าที่สำนักงาน ปศุสัตว์อำเภอกลางเข้ามาตรวจสอบซากหมูแต่อย่างใด

เจ้าของบ้านและฟาร์มเลี้ยงหมูกล่าวต่อว่า ครั้งแรกที่เห็นซากลูกหมูก็คิดว่ามัน คงจะพิการ แต่พอพิจารณาอย่างละเอียด จึงคิดว่าไม่น่าจะใช้ เพราะไม่เคยเห็นที่ไหนมาก่อน และถ้ามีลักษณะพิการ คงจะไม่มีวงคล้ายช้างและยาวได้ถึงเพียงนี้ จึงเชื่อว่าน่าจะมี 1 ในแสนตัวจากลูกหมูที่เกิดทั่วประเทศ ซึ่งเพื่อนบ้านที่ทราบข่าวต่างวิพากษ์วิจารณ์กับสิ่ง



ประหลาดดังกล่าว ส่วนใหญ่เห็นว่ามึลักษณะคล้ายพระพิฆเนศมากกว่าที่จะพิการทั่วไป ก่อนหน้านี้มีคนนำเลขที่บ้านไปซื้อเลขเด็ดถูกกันมาแล้ว ขณะที่มิชชาวบ้านที่อยู่ใกล้เคียงมาขอซื้อซากหมูในราคา 10,000 บาท แต่ตนไม่ขาย โดยจะเก็บไว้บูชา เพื่อความเป็นสิริมงคล แก่ตัวเองและครอบครัว แต่จะเปิดให้ชาวบ้านมาไหว้ได้ตลอด

<http://www.thairath.co.th/content/region/9081>

## ความเห็นของนักวิทยาศาสตร์

รศ.ดร.สมโภชน์ ศรีโกสามาตร ภาควิชาชีววิทยา คณะวิทยาศาสตร์ มหาวิทยาลัยมหิดล ได้ให้ข้อคิดเห็นในเรื่องนี้ว่า

กรณีนี้ ก็เป็นเรื่องของการพัฒนาการตัวอ่อนช่วงแรกๆ พอต่อมา เริ่มมีการพัฒนารูปลักษณ์ เป็นอวัยวะต่างๆ เกิดเจริญผิดปกติ หรือเจริญไม่สมบูรณ์ ทีนี้ก็แล้วแต่ว่าใครจะมองว่ามันรูปร่างเหมือนอะไร และมันตายตอนที่อวัยวะเจริญไปถึงขั้นไหน คืออาจยังไม่เหมือนลูกหมูที่สมบูรณ์ หรืออาจคลอดก่อนกำหนดก็มีโอกาสเป็นไปได้





## พบลูกหมูประหลาดมี 2 เพศ ชาวบ้านแห่ขอเลขเด็ด

ไทยรัฐออนไลน์ วันพฤหัสบดี ที่ 4 มิถุนายน 2552



ผู้สื่อข่าวรายงานว่า หลังจากทราบที่บ้านเลขที่ 189/3 หมู่ 2 ต.วังเย็น อ.เมือง กาญจนบุรี มีลูกหมูคลอดออกมาประหลาด โดยพบว่า มี 2 เพศ และชาวบ้านต่างพากันวิจารณ์ไปต่างๆ นานา จึงเดินทางไปตรวจสอบที่บ้านหลังดังกล่าว พบนายประนอม รื่นเกษม อายุ 62 ปี เจ้าของบ้านกำลังสาละวนกับการให้

อาหารหมูที่อยู่ในคอกข้างบ้าน เมื่อผู้สื่อข่าวสอบถามข้อเท็จจริง นายประนอมก็ยืนยันว่าเป็นเรื่องจริง พร้อมพาไปดูลูกหมูในคอกหมูข้างบ้านตัวเอง จากนั้น นายประนอมได้นำลูกหมูตัวหนึ่งซึ่งอยู่ในคอกที่มีลูกหมูนับสิบตัวมาให้ผู้สื่อข่าวดู พบว่าที่บริเวณก้นมีจิม และไข่ทั้งสองลูก

นายประนอมเปิดเผยว่า มีอาชีพเลี้ยงหมูมาหลายปีแล้ว โดยเมื่อวันที่ 1 มิ.ย. 52 ที่ผ่านมา เวลา 13.00 น. ตนพร้อมหลานไปช่วยกันทำคลอดแม่หมูอายุ 5 ปี น้ำหนัก 170 กิโลกรัม โดยแม่หมูได้คลอดลูกหมูออกมารวม 13 ตัว ซึ่งผิดปกติเพราะเดิมเคยคลอดออกมาคราวละไม่กี่ตัว เมื่อทำคลอดเสร็จแล้วพบว่าลูกหมูตายไป 1 ตัว และถูกแม่หมูทับตายอีก 1 ตัว ทำให้เหลือลูกหมู 11 ตัว ปรากฏว่าขณะกำลังตรวจสอบเพศของลูกหมูทั้ง 11 ตัวว่าเป็นหญิงหรือชายก็พบว่ามีลูกหมูตัวหนึ่งผิดปกติจากหมูทั่วไป คือที่บริเวณก้นมีจิมและไข่ 2 ใบ เหมือนหมูเพศผู้

นายประนอมกล่าวต่อว่า หลังจากชาวบ้านทราบว่าลูกหมูตัวนี้มี 2 เพศ ก็พากันมาสอบถามตนเรื่องวันและเวลาที่ลูกหมูคลอดออกมา จำนวนลูกหมูที่คลอด และจำนวนลูกหมูที่ตาย เพื่อนำไปแทงเป็นเลขเด็ด ซึ่งตนก็บอกไปตามความจริง ขึ้นอยู่กับชาวบ้านไปตีกันเป็นเลขเด็ดอย่างไรคงไปขัดศรัทธาของเขาไม่ได้ เพราะถ้าไม่บอกก็คงจะโกรธ กันเพราะรู้จักกันหมด อย่างไรก็ตาม นายประนอมยังกล่าวว่า ลูกหมูตัวนี้ที่ออกมา มี 2 เพศ ตนจะไม่ขายและไม่ทำหมัน จะเลี้ยงต่อไปเรื่อยๆ เพื่อไว้ทำพันธุ์ เพราะคิดว่าแปลกดี และมีโอกาสเป็นแบบนี้บ่อยๆ ตนเลี้ยงหมูมานานหลายปียังไม่เคยเจอแบบนี้เลย

<http://highlight.kapook.com/view/37561>

# 56

## “อ้อฮา” พบลูกหมูอายุ 3 วัน มีอวัยวะ 2 เพศ

วันที่ 3 มิถุนายน 2552 คมชัดลึก



คมชัดลึก : เมื่อเวลา 15.30 น. ของวันที่ 3 มิ.ย. 2552 ที่ผ่านมา ผู้สื่อข่าวได้รับแจ้งจากนายประนอม ชื่นเกษม อายุ 62 ปี อยู่บ้านเลขที่ 189/3 หมู่ 2 ต.วังเย็น อ.เมือง จ.กาญจนบุรี ว่าที่บ้านได้เลี้ยงแม่หมูไว้จำนวน 5 ตัว แม่หมู 1 ใน 5 ตัว ได้ตกลูกออกมา มีอวัยวะเพศ 2 เพศ จนชาวรู้ถึงหูชาวบ้านต่างเดินทางมาขอหอยกันเป็นจำนวนมาก

นายประนอม เปิดเผยว่าเมื่อวันที่ 1 มิ.ย. 2552 เวลา 13.00 น. แม่หมู 1 ใน 5 ตัว อายุ 5 ปี ได้ตกลูกออกมาจำนวน 13 ตัว ตายไป 2 ตัว เหลือ 11 ตัว เป็นเพศเมียจำนวน 7 ตัว เพศผู้จำนวน 4 ตัว แต่มีลูกหมูจำนวน 2 ตัว ที่ออกมาในถุงน้ำคร่ำเดียวกัน ซึ่งเป็นฝาแฝด แต่เมื่อสังเกตดูพบว่า ลูกหมู 1 ใน 2 ตัวออกมาแปลกประหลาดกว่าลูกหมูตัวอื่นๆ เนื่องจากเกิดมา มีอวัยวะเพศ 2 เพศ คือ มีอวัยวะเพศเพศเมียอยู่บริเวณใต้หาง และมีลูกอวัยวะเพศผู้อยู่ด้านล่าง สำหรับลูกหมูตัวดังกล่าวมีอายุได้เพียงแค่ 3 วัน สูงประมาณ 20 ซม. มีสุขภาพร่างกายแข็งแรงดี

นายประนอมกล่าวต่อว่า ได้เลี้ยงแม่หมูไว้จำนวน 5 ตัว ซึ่งแต่ละตัวก็ตกลูกมาแล้วประมาณ 5 ครั้ง รวมทั้งแม่หมูตัวดังกล่าวด้วย ภายหลังที่มีข่าวลือออกไปทำให้ชาวบ้านที่รู้ข่าว ต่างก็เดินทางมาดูถึงความแปลกประหลาดของลูกหมูตัวนี้ ซึ่งเป็นประเพณีของคนไทยอยู่แล้ว ต่างก็ได้ตีเป็นเลขเด็ดไปซื้อหอยกันเป็นจำนวนมาก แต่ตนไม่รู้ว่าจะบ้านเหล่านั้นซื้อหอยถูกหรือไม่ แต่ที่แน่ๆ ตนได้ซื้อหอยเลข 12 กับ 13 เมื่อวันที่ 1 มิ.ย. ที่ผ่านมา ซึ่งตนถูกกินเรียบ

สำหรับลูกหมูตัวนี้ ตนจะดูแลให้เป็นอย่างดี และจะประสานไปยังหน่วยงานราชการที่เกี่ยวข้องให้มาช่วยตรวจสอบสุขภาพอีกครั้งว่า การที่ลูกหมูออกมา มีอวัยวะเพศ 2 เพศ จะเป็นอันตรายหรือไม่

<http://www.komchadluek.net/detail/20090603/15553/%E0%B8%AE%E0%B8%B7%E0%B8%AD%E0%B8%AE%E0%B8%B2%E0%B8%9E%E0%B8%9A%E0%B8%A5%E0%B8%B9%E0%B8%81%E0%B8%AB%E0%B8%A1%E0%B8%B9%E0%B8%AD%E0%B8%B2%E0%B8%A2%E0%B8%B3%E0%B8%A7%E0%B8%B1%E0%B8%99%E0%B8%A1%E0%B8%B5%E0%B8%AD%E0%B8%A7%E0%B8%B1%E0%B8%A2%E0%B8%A7%E0%B8%B02%E0%B9%80%E0%B8%9E%E0%B8%A8.html>

หมายเหตุ สลากกินแบ่งรัฐบาล งวดประจำวันที่ 16 มิถุนายน 2552

รางวัลที่ 1 คือ 930456

เลขท้าย 3 ตัว คือ 044 125 179 954

เลขท้าย 2 ตัว คือ 15

## ความเห็นของนักวิทยาศาสตร์

จากข่าวที่ 55-56 รศ.ดร.สมโภชน์ ศรีโกสามาตร ภาควิชาชีววิทยา คณะวิทยาศาสตร์ มหาวิทยาลัยมหิดล ได้ให้ข้อคิดเห็นในเรื่องนี้ว่า

กรณีนี้ เป็นเรื่องของฮอร์โมน คือ สัตว์ หรือคนก็ตาม ต่างก็มีฮอร์โมนเพศทั้งเพศผู้และเพศเมียอยู่ในตัวทั้งคู่ เมื่ออยู่ในวัยอ่อนหรือวัยเด็กนั้น ฮอร์โมนเพศยังไม่ทำงานเต็มที่ จนเมื่อเติบโตจนเข้าสู่วัยรุ่นที่จะเข้าสู่วัยเจริญพันธุ์ ฮอร์โมนเพศจึงทำงานเต็มที่ ซึ่งจะแสดงออกให้เห็นทางสรีระได้ชัดเจน เช่น ผู้หญิงมีเต้านม เพื่อเตรียมพร้อมกับการผลิตน้ำนมเลี้ยงลูก รังไข่มีการตกไข่ เพศผู้หรือผู้ชาย อันจะมีการผลิตอสุจิ เป็นต้น กรณีหมีสองเพศเกิดจากการความผิดปกติของฮอร์โมนเพศ ทำให้ร่างกายแสดงออกมาทั้งสองเพศ





## คนแม่สอดแห่ดูหมูประหลาดมีตาเดียวบน หน้าปาก - หวังเลขเด็ดตามเคย

โดย ASTV ผู้จัดการออนไลน์ 9 มีนาคม 2553 11:12 น.



ตาก - ชาวแม่ปะแห่ดูลูกหมู  
ประหลาด “มีตาเดียว มิงวงโผล่”  
ชาวบ้านแห่ขอหวยต่อเนื่อง

รายงานข่าวจากจังหวัดตาก  
แจ้งว่า ขณะนี้ชาวบ้าน ต.แม่ปะ  
อ.แม่สอด จ.ตาก ต่างทยอยเดินทาง  
ไปยังบ้านเลขที่ 532 หมู่ที่ 3  
ต.แม่ปะ ซึ่งเป็นบ้านของ นายคำป็น  
กอบพัน เกษตรกรผู้เลี้ยงหมู ซึ่งมีแม่

หมูเกิดลูกหมูออกมาแล้ว ปรากฏว่ากลายเป็นหมูประหลาด โดยหมูตัวนี้มีสี่เฝือก มีดวงตา  
ที่หน้าปาก และเนื้อดวงตามิงวงเล็กเหมือนวงช้าง

โดยมีชาวบ้านต่างทยอยไปดูไม่ขาดสาย บางคนได้ขอหวย ขณะที่เจ้าของบ้าน  
ก็พร้อมนำหมูมาโชว์ให้ชาวบ้านดู ส่งผลให้บางรายตีเป็นเลขเด็ดไปต่างๆ นานา เพื่อนำ  
ไปซื้อหวยในงวดหน้า (16 มี.ค.)

นายคำป็น กล่าวว่า หมูตัวนี้ดังกล่าว เกิดมาพร้อมกับลูกหมูตัวอื่นๆ ทั้งหมด 8  
ตัว โดยเกิดวันที่ 8 มีนาคม 53 เวลา 14.08 น. แรกๆ ยังมีชีวิตอยู่ ตนเองได้เอาจานมขวิดให้กิน  
ก็กินได้เช่นเดียวกับหมูทั่วไป แต่ลูกหมูตัวนี้ก็อยู่ได้ไม่นาน

อย่างไรก็ดี นายคำป็น บอกว่า เมื่อปี พ.ศ. 2546 หมูของตนเองที่เป็นสาย  
เลือดเดียวกับหมูประหลาดที่เกิดขึ้นครั้งนี้ ก็เกิดลูกหมูมาสภาพเดียวกันนี้แล้วครั้งหนึ่ง แต่  
พอเกิดมาก็ตายทันที

รายงานข่าวแจ้งว่าภายหลังข่าวนี้แพร่สะพัดออกไป ได้มีประชาชนในหมู่บ้าน  
และต่างพื้นที่ได้เริ่มเดินทางไปดูหมูประหลาดตัวดังกล่าวเพื่อขอหวยอย่างต่อเนื่อง

<http://www.manager.co.th/Local/ViewNews.aspx?NewsID=9530000032991>

## ความเห็นของนักวิทยาศาสตร์

รศ.ดร.สมโภชน์ ศรีโกสามาตร ภาควิชาชีววิทยา  
คณะวิทยาศาสตร์ มหาวิทยาลัยมหิดล ได้ให้ข้อคิดเห็น  
ในเรื่องนี้ว่า

กรณีนี้ ก็ทำนองเดียวกัน เป็นเรื่องของ  
พัฒนาการที่เกิดผิดปกติ คือ เซลล์ที่ตามีการเจริญ  
ช้าง่เดียว



# 58

## ชมรมคนบ้าทวยแห่งอุลุกทุมุประหลาดที่ เชียงราย มีหัวเป็นวงช้าง

โดย ASTV ผู้จัดการออนไลน์ 22 เมษายน 2553 16:54 น.



เชียงราย-ชาวเชียงรายแห่งอุลุกทุมุ  
ประหลาด ตัวเป็นหมูแต่หัวมีวงช้าง  
งอกออกมา บรรดาชมรมคนบ้าทวยรุม  
กราบไหว้ตามระเบียบ

ผู้สื่อข่าวรายงานจาก จ.เชียงราย ว่า  
วันนี้ (22 เม.ย.) ที่บ้านเลขที่ 27 หมู่ 1  
ต.ป่าอ้อดอนชัย อ.เมือง ได้มีชาวบ้าน  
พากันเข้าไปมุงดูอุลุกทุมุ หรือหมูที่มีรูปร่าง

ประหลาดกันเป็นจำนวนมากโดยอุลุกทุมุดังกล่าวเป็นของนางสุจิน วรรณโณ อายุ 51 ปี  
ซึ่งเป็นเจ้าของบ้าน โดยมีลักษณะลำตัวเหมือนกับอุลุกทุมุทั่วไปแต่มีขนาดยาวกว่าเล็กน้อย  
ส่วนตรงหัวกลับมีส่วนที่งอกออกมายาวเหมือนวงช้าง อย่างไรก็ตาม อุลุกทุมุดังกล่าวได้  
ตายเกือบทันทีตั้งแต่เกิดออกมาแล้ว

อย่างไรก็ตาม นางสุจินก็ไม่ได้ทิ้งซากอุลุกทุมุและเก็บรักษาเอาไว้อย่างดี ทำให้  
ชาวบ้านต่างไปดูด้วยความแปลกประหลาดใจขณะที่บางคนถึงขั้นกราบไหว้ด้วยรูปเทียน  
เพื่อขอหวยด้วย

นางสุจิน กล่าวว่า ตนเลี้ยงหมูเอาไว้คอกหนึ่งและแม่หมูได้คลอดอุลุกทุมุออกมา  
เมื่อเร็วๆ นี้ จำนวน 8 ตัว แต่พบว่ามียูตัวหนึ่งมีลักษณะหัวประหลาดคล้ายกับช้าง  
จึงได้อุ้มแยกออกมา แต่อุลุกทุมุดังกล่าวมีสุขภาพไม่แข็งแรง โดยหลังคลอดก็มีอายุอยู่ได้  
เพียงประมาณ 10 นาทีก็ตาย แตกต่างจากตัวอื่นๆ ที่มีลักษณะปกติที่แข็งแรงและยังคง  
เลี้ยงดูอยู่ ตนจึงได้นำซากอุลุกทุมุประหลาดที่ตายแล้วนำไปแช่น้ำแข็งเอาไว้เพราะเห็นเป็น  
ของแปลกดังกล่าว

“ก่อนที่อุลุกทุมุตัวนี้จะเกิดขึ้นมา ป้าได้เห็นมีแสงประหลาดเกิดขึ้นที่คอกหมู ซึ่ง  
ตั้งอยู่ติดตัวบ้าน ซึ่งไม่รู้ว่ามีแสงดังกล่าวเกิดขึ้นได้อย่างไรและมาจากไหนเพราะเกิดขึ้นเพียง  
ชั่วครู่กระทั่งวันต่อมาแม่หมูจึงได้ให้กำเนิดลูกทั้ง 8 ตัวออกมา และพบตัวที่แปลกประหลาด  
ดังกล่าว จึงเชื่อว่าเป็นสิ่งศักดิ์สิทธิ์ และคิดว่าจะนำซากอุลุกทุมุตัวนี้มาดองเก็บไว้เป็นโชคลาภ  
ของครอบครัวต่อไปด้วย” นางสุจิน กล่าว

<http://www.manager.co.th/Local/ViewNews.aspx?NewsID=9530000055482>

## คอกหวือฮา! ลูกหมูเกิดมามีวงคล้ายข้าง

โดย ASTV ผู้จัดการออนไลน์ 14 กรกฎาคม 2553 18:47 น.



ชุมพร-บรรดาคอกหวือฮา “ส.อบต.ท่าข้าม” เมืองชุมพร เลี้ยงหมูเกิดลูกออกมามีวงคล้ายข้าง ชาวบ้านแห่ขอหวยดีเลขเด็ดเพียบ

ผู้สื่อข่าวได้รับแจ้งว่า ที่บ้านของ นายครรชิต เพชรพิรุณ อายุ 44 ปี อยู่บ้านเลขที่ 31/2 หมู่ 10 ต.ท่าข้าม อ.ท่าแซะ จ.ชุมพร

มีชาวบ้านแห่ไปดูซากลูกหมูที่เกิดออกมาลักษณะ มีวงคล้ายกับข้าง โดยพบว่าที่บ้านหลังดังกล่าวมีชาวบ้านจำนวนมากทั้งชายหญิงที่ทราบข่าวแพร่กระจายกันแบบปากต่อปาก ได้พากันแวะเวียนเข้าไปดูซากลูกหมูที่ตายแล้ว ซึ่งมีวงคล้ายกับข้าง ซึ่งเจ้าของบ้านได้นำเอาออกมาวางไว้บนโต๊ะหน้าบ้านเพื่อให้ชาวบ้านทั่วไปได้กราบไหว้บูชา ขณะที่ชาวบ้านบางคนใช้แบ่งฝุ่นโรยทาไปทั่วตัวของซากลูกหมู แล้วใช้มีดลูบทูหาพิถีพิถันเลขเด็ด และพากันวิพากษ์วิจารณ์ไปต่างๆ นานา ตามความเชื่อของตนเอง

นายครรชิต เพชรพิรุณ กล่าวว่า ตนเป็นสมาชิก อบต.หมู่ 10 ต.ท่าข้าม อ.ท่าแซะ มีอาชีพเลี้ยงหมูขายมานานกว่า 10 ปี เป็นฟาร์มขนาดเล็ก มีหมูเลี้ยงประมาณ 20 ตัว และแม่หมู 1 ตัว โดยก่อนหน้านี้ เมื่อช่วงเช้าของวันที่ 11 กรกฎาคม 2553 ที่ผ่านมา ซึ่งเป็นวันพระ แม่หมูที่ตนเลี้ยงไว้ได้เกิดลูกออกมาจำนวน 14 ตัว และลูกหมูตัวที่ 11 ซึ่งเป็นตัวเมีย สีสน้ำตาลอ่อน มีน้ำหนักราว 1 กก. ยาวประมาณ 1 ฟุต ตนสังเกตเห็นว่ามีจมูกยื่นออกมาคล้ายกับวงข้างยาวประมาณ 2 นิ้ว หูทั้ง 2 ข้าง ก็กางเหมือนหูข้างอย่างมาก แต่ลูกหมูตัวดังกล่าวเกิดออกมาได้ประมาณ 20 นาทีก็ตาย และต่อจากนั้นลูกหมูตัวที่ 12, 13 และตัวที่ 14 ซึ่งมีลักษณะสมบูรณ์ปกติทุกประการก็ได้ทยอยตายตามไปอีก 3 ตัวด้วย ซึ่งทำให้หมูกอดดังกล่าวมีชีวิตเหลืออยู่เพียง 9 ตัว

นายครรชิต กล่าวต่อว่า ลูกหมูตัวดังกล่าวที่มีวงยื่นยาวออกมา คล้ายข้างอย่างมาก หลังลูกหมูตัวดังกล่าวตายลง ตนเห็นว่าเป็นเรื่องแปลกจึงได้เก็บซากไว้ดูนาน 3 วันแล้ว จนถึงขณะนี้ปรากฏว่าซากลูกหมูตัวดังกล่าวยังไม่เหม็นและเน่าเปื่อย ซึ่งหลังจาก



ชาวบ้านทราบข่าวกันแบบปากต่อปากได้แหวะเวียนเข้ามาดูกันจำนวนมาก ตนจึงนำออกมาวางไว้บนโต๊ะหน้าบ้าน

โดยบางคนก็เข้ามากราบไหว้ ทำพิธีขอหวยหาเลขเด็ด ซึ่งมีคอหวยหลายคนเอาเลขเด็ดจากช่วงวันที่ลูกหมูเกิด คือ วันที่ 11 กรกฎาคม ซึ่งตรงกับวันพระ และเกิดออกมาเป็นตัวที่ 11 บางคนก็เอาตัวเลขที่เกี่ยวข้องกับลูกหมูประหลาดทั้งหมด รวมทั้งเลขที่บ้านของตนเอาไปซื้อหวยทั้งบนดินใต้ดิน กันจำนวนมาก ซึ่งตนก็ถือว่าเป็นความเชื่อส่วนบุคคล แล้วแต่ใครจะคิดเห็นอย่างไร

นายครรชิต กล่าวอีกว่า ขณะนี้มีเซียนหวยรายหนึ่งในพื้นที่ติดต่อขอซื้อซากลูกหมูประหลาดตัวดังกล่าวกับตนในราคา 1 หมื่นบาท เพื่อจะเอาไปบูชาทำพิธีขอเลขเด็ด แต่ตนไม่ขาย เพราะตนจะเอาซากลูกหมูที่เกิดออกมามีวงเหมือนข้างตัวดังกล่าวไปให้สัตวแพทย์ทำการสตัฟฟ์เก็บไว้ดู ซึ่งตนถือว่าเป็นเรื่องแปลก เพราะตนประกอบอาชีพเลี้ยงหมูมานานกว่า 10 ปี ยังไม่เคยเห็นลูกหมูลักษณะแบบนี้มาก่อน

<http://www.manager.co.th/Local/ViewNews.aspx?NewsID=9530000096975>



## ชาวบ้านแห่งตุลุมบูป่าประหลาดมีลักษณะ คล้ายช้าง

โดย ASTV ผู้จัดการออนไลน์ 29 พฤศจิกายน 2553 21:04 น.



ตราด - ชาวบ้านแห่งตุลุมบูป่าประหลาด มีลักษณะคล้ายช้าง ชาวบ้านจตุรกราบไหว้ขอหวยกันเหมือนเดิม

ผู้สื่อข่าวรายงานว่าที่บ้านเลขที่ 155/3 หมู่ 6 ต.ห้วยแร้ง อ.เมือง จ.ตราด ซึ่งเป็นบ้านของนายสงกรานต์ วัฒนน้อย อายุ 45 ปี ซึ่งเป็นบ้านไม้ใต้ถุนสูง มีชาวบ้าน

ประมาณ 30 คน กำลังมุงดูและกราบไหว้ซากลูกหมูป่าที่มีรูปร่างประหลาดคล้ายช้างที่คลอดออกมาได้เพียงไม่กี่ชั่วโมงแล้วเสียชีวิต ถูกเจ้าของนำใส่พานตั้งให้ชาวบ้านกราบไหว้บูชาขอโชคลากันเช่นเคย

นายสงกรานต์ ได้เล่าให้ฟังว่า ตนเองเลี้ยงหมูป่าเทศเมียชื่อ อู๊ด อายุกว่า 1 ปี ซึ่งแม่หมูป่าตัวนี้คลอดลูกมาแล้ว 1 คอกและคอกนี้เป็นคอกที่ 2 โดยคอกแรกออกลูกมาจำนวน 6 ตัว แต่เสียชีวิตทั้งหมด ส่วนคอกนี้เป็นคอกที่ 2 ออกมาทั้งหมด 4 ตัว แต่เสียชีวิตไป 1 ตัว คือตัวที่มีลักษณะแปลกกว่าลูกหมูตัวอื่น

“แม่หมูตั้งท้องรวม 4 เดือน และได้ออกลูกเมื่อช่วงเช้าที่ผ่านมา โดยตั้งแต่เวลา 9.00 น. เป็นต้นมา แม่หมูมีอาการกระวนกระวายเนื่องจากเจ็บท้องจะออกลูก และเดินไปมา จนกระทั่งเวลาผ่านไป ได้ออกลูกมาเป็นตัวแรก และมีลูกหมูตัวอื่นๆ ออกตามมารวมทั้งหมด 4 ตัว ซึ่งเมื่อแม่หมูออกลูกมาจนครบแล้ว ตนและภรรยาได้เดินเข้าไปดูที่คอกหมู พบว่ามีลูกหมูตัวหนึ่งที่มีลักษณะแปลกกว่าลูกหมูตัวอื่น นั่นคือ ที่บริเวณเหนือลูกตาทั้งสองมีเนื้ออกออกมาเหมือนวงช้าง ปากมีลักษณะแหลม ที่ใบหูก็ไม่เหมือนหมูทั่วไป ที่นิ้วเท้ามีเล็บยาวอนขึ้นมา ลำตัวมีสีชมพู”

นายสงกรานต์และภรรยาจึงได้นำซากลูกหมูป่าใส่พาน และนำกล่องกระดาษมาตั้งบูตด้วยผ้า แล้วนำพานใส่หมูป่ามาวาง พร้อมนำผลไม้ เช่น กล้วย สับปะรด อ้อย

มาเช่นไหว้ พร้อมทั้งจุดธูปไหว้เพื่อขอโชคลาภกันตามเคย ซึ่งนายสงกรานต์บอกว่าจะทำให้การดองซากลูกหมูป่าเก็บไว้ด้วย

นางนันทา อินทสาน เพื่อนบ้านที่อยู่ใกล้เคียง บอกว่า รู้สึกตื่นเต้นเพราะไม่เคยเห็นลูกหมูป่าที่มีลักษณะประหลาดแบบนี้มาก่อน ซึ่งนายสงกรานต์ได้โทรศัพท์แจ้งให้ตนเองทราบว่ามีลูกหมูป่าเกิดมาแล้วมีลักษณะที่แปลกกว่าตัวอื่น ตนจึงได้เดินทางมาดู และมีเพื่อนบ้านที่อยู่ใกล้เคียงมาดูด้วยเช่นกัน

<http://www.manager.co.th/Local/ViewNews.aspx?NewsID=9530000168612>

## ความเห็นของนักวิทยาศาสตร์

จากข่าวที่ 58-60 รศ.ดร.สมโภชน์ ศรีโกสามาตร  
ภาควิชาชีววิทยา คณะวิทยาศาสตร์ มหาวิทยาลัยมหิดล  
ได้ให้ข้อคิดเห็นในเรื่องนี้ว่า

กรณีนี้ ทำนองเดียวกับกรณีหมูประหลาด  
ที่กล่าวมา คือเป็นเรื่องของการพัฒนาการตัวอ่อน ว่า  
ที่จริงสายวิวัฒนาการนั้น ทั้งหมูและช้างต่างก็มีบรรพบุรุษ  
ร่วมกัน แต่ไม่ใช่ว่าหมูวิวัฒนาการมาจากช้าง หรือช้าง  
มาจากหมู แต่ต่างก็วิวัฒนาการมาจากบรรพบุรุษร่วมกัน  
พอถึงช่วงการพัฒนาการตัวอ่อนที่เกิดผิดปกติ ก็มีโอกาที่อวัยวะจะผิดรูปไปได้ต่างๆ  
นานา



# 61

## ต้นสัตว์ประหลาด - ตกใส่หลังคา

วันที่ 08 มิถุนายน พ.ศ. 2553 ปีที่ 20 ฉบับที่ 7131 ข่าวสดรายวัน



หมา-แมว “ค้างคาว”

ฮือฮา ทั่ว! หนองบัว

แตกตื่นสัตว์ประหลาด

หลังฝนตกหนัก ฟ้าผ้า ลงใกล้บ้าน

มีเสียงของตกใส่หลังคา รุ่งเช้าตื่น

เข้ามาดูพบสัตว์รูปร่างประหลาด

ตัวเท่าแมว หัวคล้ายค้างคาว แต่

ไม่มีปีก มีเท้าคล้ายสุนัข มีหาง

แต่อยู่ไม่นานก็ตาย เจ้าของบ้านนำไปแช่ตู้เย็น นิมนต์พระมาทำพิธี ก่อนชาวบ้านจะทราบ ชาวแห่มาดูแน่นลานบ้าน ด้านปศุสัตว์จังหวัดหนองบัวลำภู สงสัยจะเป็นหมา

เมื่อปลายวันที่ 7 มิ.ย. ผู้สื่อข่าวรับแจ้งว่ามีชาวบ้านพบสัตว์ประหลาดนอนขม อยู่ใต้ตู้กับข้าวในบริเวณบ้านก่อนสัตว์ดังกล่าวจะตายลง เจ้าของบ้านจึงเก็บซากไว้ โดยชาวบ้านรู้ข่าวต่างแห่กันมาดูแน่นลานบ้าน จึงไปตรวจสอบที่บ้านเลขที่ 18 หมู่ที่ 8 บ้านวังสามบาท ต.เทพศิรี อ.นาวัง จ.หนองบัวลำภู ซึ่งเป็นบ้านไม้ชั้นเดียว พื้นบ้านเป็นพื้นดิน โดยห้องครัวอยู่ใกล้กับห้องนอน

นางแสงเดือน แสนพุ อายุ 49 ปี เจ้าของบ้าน ได้นำซากสัตว์รูปร่างประหลาด ตัวดังกล่าวออกมาให้ดู ลักษณะมีหัวคล้ายค้างคาว มีเขี้ยวแหลมเล็ก ใบหูกาง มี 4 ขาคคล้ายสุนัข มีหาง 1 หาง ไม่มีขน ผิวหนังคล้ายคน คาดว่าเป็นสัตว์เพศเมียวางอยู่บน ภาตสีส้มมีผ้าขาวบางปูรอง มีเทียนและดอกไม้วางอยู่บนภาต โดยภาตดังกล่าววางอยู่บนแคร่ไม้ไผ่ มีกระถางธูปวางอยู่ มีชาวบ้านแห่มาดู และขอเลขเด็ดกันไม่ขาดสาย

นางฉวีวรรณ อัมสุวรรณ อายุ 51 ปี พี่สาวเจ้าของบ้าน เล่าว่า อยู่กับน้องสาวในบ้านหลังดังกล่าว พบเห็นสัตว์ดังกล่าวเมื่อเช้าววันที่ 4 มิ.ย. โดยคืนก่อนนั้นมีฝนตกหนักฟ้าคะนอง มีฟ้าผ่าลงใกล้บ้านเสียงดังสนั่น พร้อมกับลมกระโชกแรง และมีเสียงวัตถุหล่นใส่หลังคาบ้าน แต่ก็ไม่มีใครกล้าออกไปดู กระทั่งรุ่งเช้าหลานชายก็ไปพบสัตว์ตัวดังกล่าวนอนขมอยู่ใต้ตู้กับข้าว จึงอุ้มมาโดยนึกว่าเป็นแมว แต่เมื่อเห็นว่ามีเขี้ยวจึงเรียกคนในบ้านมาดู ก่อนจะเรียกเพื่อนบ้านมาดูอีกทีว่าเป็นสัตว์อะไรกันแน่ กระทั่งชาวบ้าน

แต่มาดกกันไม่ขาดสาย น้องสาวจึงนำไปแช่ไว้ในตู้เย็น และมีชาวบ้านบอกว่าเป็นสัตว์ประหลาด เมื่อมันตายแล้วก็ควรจะทำบุญอุทิศส่วนกุศลให้ จึงไปนิมนต์พระที่วัดมาทำพิธีให้ จากนั้นจึงได้นำไปใส่ถาดให้ชาวบ้านมาดู ซึ่งชาวบ้านที่เชื่อเรื่องโชคลางก็นำดอกไม้ธูปเทียนมาไหว้ขอหวยกันตลอดทั้งวัน

दानนายไวพจน์ หิมารัตน์ ปศุสัตว์จังหวัดหนองบัวลำภู กล่าวว่า สัตว์ดังกล่าวตนเองยังไม่ได้ไปดู แต่จากภาพที่เห็นคาดว่าน่าจะเป็นสุนัข ที่อาจจะปีนขึ้นไปบนหลังคาบ้าน แล้วพลัดตกลงมา จะได้ส่งเจ้าหน้าที่ไปตรวจสอบดูอีกครั้งว่าเป็นสัตว์ชนิดใดกันแน่

ผู้สื่อข่าวรายงานว่า จากการตรวจสอบไปที่เจ้าหน้าที่ตำรวจ สภ.นาวัง ได้รับการยืนยันจากเจ้าหน้าที่ว่า สัตว์ตัวดังกล่าวมีตัวตนจริง แต่ไม่ทราบว่าเป็นตัวอะไร เพราะมีส่วนผสมของสัตว์หลายชนิดอยู่ในตัว

(กรอบบ่าย) หน้า 1

[http://www.khaosod.co.th/view\\_news.php?newsid=TUROd01ERXdNekE0TURZMU13PT0=&sectionid=TURNd01RPT0=&day=TWpBeE1DMHdOaTB3T0E9PQ==](http://www.khaosod.co.th/view_news.php?newsid=TUROd01ERXdNekE0TURZMU13PT0=&sectionid=TURNd01RPT0=&day=TWpBeE1DMHdOaTB3T0E9PQ==)

## ความเห็นของนักวิทยาศาสตร์

รศ.ดร.สมโภชน์ ศรีโกสามาตร ภาควิชาชีววิทยา คณะวิทยาศาสตร์ มหาวิทยาลัยมหิดล ได้ให้ข้อคิดเห็นในเรื่องนี้ว่า

จากรูปที่เป็นข่าว ถ้าดูจากสรีระผมว่าเป็นลูกแมว ส่วนบางคนอาจจะมองว่ามันมีรูปร่างแปลกๆ ไม่เหมือนแมวทั่วไป

ปกติ ลูกแมวก็นิสต์ส่วนที่แปลกๆ จากแมวโตเต็มวัยอยู่แล้ว คือ มีหูใหญ่ หูกาง ท้องป่องหน้าเหยี้ยว จนเมื่อเข้าสู่วัยผู้ใหญ่ พัฒนาการการเจริญ

จะเร่งให้มันมีรูปร่างได้สัดส่วน หรือหน้าตาของมัน เหมือนกับแมวโตเต็มวัยทั่วไป

บางคนอาจว่าเป็นค้างคาวหรือไม่ ถ้าดูจากลักษณะของฟัน และเขี้ยวแล้ว ไม่ใช่ค้างคาวแน่นอน เพราะค้างคาวจะมีฟันที่มีขนาดพอๆ กัน ประเด็นอยู่ที่ว่า สัตว์ตัวนี้ออกมาแล้วตาย หรือว่าคลอดออกมาแล้วมีลักษณะผิดปกติ



# 62

## ชาวนครศรีฯ พบสัตว์น้ำประหลาดแก่บอหวย ตามระเบียบ

โดย ASTV ผู้จัดการออนไลน์ 2 ธันวาคม 2554 17:40 น.



นครศรีธรรมราช - ชาวโพธิ์เสด็จ อ.เมือง นครศรีฯ พบสัตว์น้ำประหลาดยาวกว่า 60 ซม. คล้ายงู และปลาไหล แต่ไม่ใช่ทั้งสองอย่าง ชาวบ้านแห่ชม มินไม่รุ้ชนิดหรือสายพันธุ์ แห่งจุดรูปขอหวยตามระเบียบ

วันนี้ (2 ธ.ค.) ผู้สื่อข่าวได้รับแจ้งว่า ที่บ้านเลขที่ 68/6 ม.7 ต.โพธิ์เสด็จ อ.เมือง จ.นครศรีธรรมราช เจ้าของบ้านหลังดังกล่าวได้ค้นพบสัตว์แปลกประหลาดที่ไม่มีใครเคยพบเห็นมาก่อน โดยได้จับไว้ได้เมื่อช่วงฝนตกหนักน้ำหลากเมื่อต้นสัปดาห์ที่ผ่านมา และได้นำมาเลี้ยงไว้ในตู้กระจกเลี้ยงปลาไว้ที่บ้าน มีคนเข้าไปชมจำนวนมาก และต่างยังไม่รู้ว่าเป็นสัตว์ชนิดใด

โดยเมื่อผู้สื่อข่าวเข้าไปตรวจสอบพบว่า บ้านหลังดังกล่าวมีการเลี้ยงสัตว์ชนิดดังกล่าวไว้จริง เมื่อเข้าไปตรวจสอบจึงพบว่าสัตว์ชนิดดังกล่าวมีลักษณะคล้ายงูและปลาไหลตัวยาวประมาณ 50-60 ซม. มีเส้นผ่านศูนย์กลางประมาณ 2-3 มม. โดยมีวนตัวงออยู่บนพื้นตู้ปลาจำนวน 2 ตัว เคลื่อนไหวเพียงเล็กน้อย และสังเกตได้อย่างชัดเจนว่าสัตว์ชนิดนี้ไม่ใช่ทั้งงู และปลาไหล เนื่องจากการว่ายน้ำและการมีวนตัวต่างกันอย่างสิ้นเชิง ส่วนตู้ปลาดังกล่าวนั้นถูกปิดทองคำเปลว และจัดวางรูปเทียนเครื่องเซ่นพร้อมสรรพ

นางสมจิตร ประดับ อายุ 43 ปี เจ้าของบ้านเปิดเผยว่า เมื่อช่วงฝนตกหนักหลายสัปดาห์ที่แล้วมีน้ำหลากท่วม ซึ่งวันนั้นตรงกับวันพระ 15 ค่ำพอดี ในช่วงเช้าได้เดินออกจากบ้านไปเก็บกะละมังที่ตั้งอยู่หลังบ้าน ขณะที่ก้มลงเก็บกะละมัง สังเกตเห็นเจ้าสัตว์ทั้ง 2 ตัวนี้ว่ายน้ำอยู่คู่กัน จึงใช้ขันตักในไว้ แล้วชวนเพื่อนบ้านมาดู ต่างเห็นถึงความประหลาด

แถมยังมีแสงเรืองๆ ออกมาอีก บ้างก็ตกใจกลัว บ้างก็ฉงนว่าสัตว์ชนิดนี้คือตัวอะไร ที่สำคัญเมื่อดูชัดๆ นั้นจะเห็นได้ชัดว่ามีตาและมีกระดูกสันหลังตลอดทั้งตัว

หลังจากนั้นได้นำมาใส่ตู้ปลาขนาดเล็ก แต่ปรากฏว่าเมื่อย้ายน้ำ ตัวเขายาวกว่าตู้ปลาจึงเปลี่ยนเป็นตู้ใหม่ให้ ในช่วงกลางวันจะไม่ค่อยย้ายน้ำ จะนอนอยู่บริเวณพื้นตู้ แต่พอตกกลางคืนนั้น จะย้ายน้ำตลอดทั้งคืน ตัวจะยาวออกมามากจนสุด คนที่เป็นนักจับปลาหรือคนเฝ้าคนแก่บอกว่าไม่เคยเห็นสัตว์ชนิดนี้เลยว่าเป็นตัวอะไร และไม่มีใครเคยพบเห็นมาก่อน นางสมจิตร์เล่าต่อว่า หลังจากนั้นก็ไปพบกับฤๅษีตนหนึ่งชื่อว่า ฤๅษีไม้พาย ท่านบอกว่า ทั้งสองตนนั้นเรียกว่า “นาคี” และ “นาคะ” ชาวบ้านละแวกนี้จึงจัดการเรื่องรูปเทียน เครื่องบูชา ผลไม้เครื่องเซ่นต่างๆ แต่ละคนที่มานั้นมีโชคมีลาภไปแล้วหลายราย

ผู้สื่อข่าวรายงานเพิ่มเติมว่า ได้เดินทางเข้าไปตรวจสอบในช่วงกลางคืนปรากฏว่า ถึงกับตะลึงเมื่อเจ้าสัตว์ลึกลับทั้ง 2 ตัวนั้นได้ว่ายน้ำอย่างร่าเริง โดยยึดตัวออกจนสุดว่ายน้ำอย่างคล่องแคล่ว ซึ่งคนที่เข้าไปดูนั้นต่างฉงน และไม่รู้ว่าสัตว์ในตู้ปลานี้คือตัวอะไร

<http://www.manager.co.th/Local/ViewNews.aspx?NewsID=9540000153845>

## ความเห็นของนักวิทยาศาสตร์

ศ.ดร.สมโภชน์ ศรีโกสามาตร ภาควิชาชีววิทยา คณะวิทยาศาสตร์ มหาวิทยาลัยมหิดล ได้ให้ข้อคิดเห็นในเรื่องนี้ว่า รูปที่ถ่ายมาเห็นไม่ชัดเจน ทำให้มองยากเดาไม่ถูก แต่คาดว่าน่าจะเป็นสัตว์น้ำที่มาจากภูเขา



ดร.นำชัย ชีววิวรรธน รอง ผอ.ฝ่ายสื่อวิทยาศาสตร์ สวทช. ได้ให้ข้อคิดเห็นเพิ่มเติมในเรื่องนี้ว่า สัตว์ชนิดนี้อาจเป็นสัตว์ชนิดใหม่ที่เรานี้ไม่เคยพบมาก่อน หรืออาจเป็นสัตว์ที่เรา รู้จักแล้วก็ได้ ถ้าอยากรู้แน่ชัดก็ต้องส่งไปให้นักอนุกรมวิธานตรวจสอบดูว่าเป็นสัตว์ชนิดไหนกันแน่ แต่คนเราก็ไม่จำเป็นต้องไปกราบไหว้เพื่อขอหวย





## อ้อฮาแต่มีเอว! ชาวเมืองช้างแท้บอหวยตรีม

แนวหน้า วันอาทิตย์ ที่ 14 ตุลาคม พ.ศ. 2555, 16.05 น.



เมื่อวันที่ 14 ตุลาคม ผู้สื่อข่าวประจำจังหวัดสุรินทร์รับแจ้งจากชาวบ้านว่า พบเต่าประหลาดขนาดเล็กมีนิสัยเชื่องไม่กลัวคนขนาดความยาวกระดองวัดได้ประมาณ 7 ซม. หน้าอกมีสีขาวสลบน้ำตาล บริเวณหัวสีดำมีลายเส้นสีขาวพาดสลับ กระดองสีน้ำตาลอมดำ และที่แปลกแตกต่างจากเต่าทั่วไปก็คือที่บริเวณรอบกระดองมีสีขาว กลาง

ลำตัวมีร่องลึกเว้าเข้าทั้งสองข้างคล้ายเอวคน ซึ่งเต่าดังกล่าวเป็นเต่าของ นางธัญญรัตน์ เฝ็ดิม อายุ 48 ปี ที่บ้านเลขที่ 68/4 ชุมชนเทศบาลอนุสรณ์ ต.ในเมือง อ.เมือง จ.สุรินทร์

หลังรับแจ้งผู้สื่อข่าวได้ลงพื้นที่เพื่อพิสูจน์ข้อเท็จที่บ้านหลังดังกล่าว พบเต่าที่มีลักษณะอย่างที่ว่าชาวบ้านรำลือ โดยเฉพาะเอวเต่าที่มองเห็นชัดเจนต่างจากเต่าทั่วไป โดยนางธัญญรัตน์ เจ้าของเต่า เปิดเผยว่า ก่อนที่จะนำมาตัวนี้มาเลี้ยง เมื่อ 2 เดือนก่อนเป็นวันที่ฝนตกพราๆ ตนไปธุระข้างนอกบ้านมาระหว่างซิงรถเข้าบ้าน เห็นเต่าตัวดังกล่าวคลานตามถนน จึงจอดรถลงไปดู พบเป็นเต่าลักษณะประหลาดมีเอว จึงสงสารเลยเก็บเข้าไปในบ้านและเลี้ยงมาจนถึงทุกวันนี้ พอได้เต่ามาได้เรียกให้เพื่อนบ้านใกล้เคียงในซอยมาดู ใช้โทรศัพท์ถ่ายรูปแชร์ให้เพื่อนในเฟซบุ๊กดู เพื่อนถูกใจต่างถามว่า ใครไปทำอะไรเต่าถึงเป็นแบบนี้ ซึ่งตนก็ไม่ทราบ ทุกๆ วันจะให้อาหารเต่าเป็นผักบุงสดและน้ำไม้กระดานลอยน้ำให้เต่าขึ้นมาเดินเล่น ตอนแรกคิดว่าจะนำไปปล่อยก็สงสารกลัวลำบาก เพราะตัวยังเล็กอยู่ ตั้งแต่เลี้ยงมากกว่า 2 เดือน รู้สึกว่าเต่าตัวนี้จะนำแต่สิ่งที่ดีเข้ามาสู่ตนเองและครอบครัวเสมอ ธุรกิจการงานก็ไปได้ดี ลูกชายทั้ง 2 คน เรียนจบมาก็ได้งานทำทันที ส่วนสามีรับราชการอยู่กรุงเทพฯ ก็กำลังทำเรื่องย้ายกลับบ้านที่สุรินทร์ได้อีก

ผู้สื่อข่าวรายงานว่า ในวันใกล้วันหอยออก ชาวบ้านเดินทางมาที่บ้านของ นางธัญญรัตน์ ขออนุญาตเจ้าของเต่า เพื่อทำพิธีขอเลขเด็ดนำไปเสี่ยงโชค โดยการยกขันครุ 5 ดอกไม้ ธูปเทียนมาบูชา ระหว่างทำพิธีเต่าโผล่หัว แขน ขา หางยืดออกมาจนสุดตัว ออกมา



เดินรอบตลาดพลาสติกที่ใส่เครื่องบูชา เจ้าพิธีลองวางมือให้เต่าเดินขึ้นพร้อมพูดอิฐฐานขอพรเต่าว่า “ขอให้ร่ำ ขอให้รวย ขอให้โชคให้ลาก ก็ขอให้เดินขึ้นมือโดยเร็ว” อยู่ๆ เต่าตัวดังกล่าวก็เดินขึ้นมืออย่างรวดเร็ว สร้างความตกตะลึงให้ผู้เข้าร่วมพิธีเป็นอย่างยิ่ง

ทั้งนี้ เจ้าของได้นำธนบัตรใบละ 20 บาท 3 ใบมาเสี่ยงทาย วางให้เต่ากัดปรากฏว่า เต่าเลือกใบที่มีเลขท้าย 763 ถือว่าเป็นเรื่องแปลก เพราะปกติเต่าเมื่ออยู่ในมือคนจะหดหัวอยู่ในกระดองไม่ยอมโผล่หัวออกมาเด็ดขาดตามสัญชาตญาณ แต่ก็มีชาวบ้านหลายคนเชื่อว่าน่าจะเป็นเต่าเจ้ามาให้โชค ยิ่งใกล้วันหวยออกจะมีชาวบ้านทั่วสารทิศแห่มาบนขอหวยจากเต่ามีเอวจำนวนมาก โดยเฉพาะงวดวันที่ 16 ต.ค.นี้ ซึ่งงวดนี้ คอหวยต่างจดบ้านเลขที่ 68/4 อายุ 48 ของนางธัญญรัตน์ เจ้าของเต่า และมีเลขที่ธนบัตรที่เต่าเลือกกัดที่ลงท้ายด้วยเลข 763

<http://www.ryt9.com/s/nnd/1508711>

หมายเหตุ สลากกินแบ่งรัฐบาล งวดประจำวันที่ 16 ตุลาคม 2555

รางวัลที่ 1 คือ 281343

เลขท้าย 3 ตัว คือ 089 152 396 868

เลขท้าย 2 ตัว คือ 28

## ความเห็นของนักวิทยาศาสตร์

ดร.นำชัย ชีววิวรรณ รอง ผอ. ฝ่ายสื่อวิทยาศาสตร์ สวทช. ได้ให้ข้อคิดเห็นในเรื่องนี้ว่า

เต่าตัวนี้พิกลพิการ อาจเป็นเพราะ เคยโดนเชือกหรือตาข่ายรัดตัวไว้เป็นเวลานานนับปี ทำให้ส่วนที่ถูกรัดไม่เจริญเติบโตตามปกติ จนเกิดเป็นรอยคอดไว้ แล้วตอนที่พบเต่าตัวนี้ เชือกหรือสิ่งที่รัดอาจหลุดหายไปแล้ว กรณีทำนองเดียวกันนี้ ในต่างประเทศ เคยพบเต่าทะเลที่ถูกขวดพลาสติกติดตัวครอบอยู่จนทำให้ความเจริญเติบโตของร่างกายผิดปกติไป



กลุ่ม  
เห็ดราหน้าทั้ง





## 64 แก่บอลเบ็ดเกิดเกิดประหลาด

วันที่ 31 กรกฎาคม พ.ศ. 2552 ปีที่ 19 ฉบับที่ 6819 ข่าวสดรายวัน



เมื่อวันที่ 30 ก.ค. ผู้สื่อข่าวได้รับการบอกกล่าวจากชาวบ้านว่า มีเห็ดประหลาด ขึ้นอยู่ที่อุ้งมือรถของนายเนเรศ ปานทอง เลขที่ 83/4 หมู่ที่ 5 ต.สวนส้ม อ.บ้านแพ้ว จ.สมุทรสาคร จึงเดินทางไปตรวจสอบ พบนายเนเรศ ซึ่งได้เล่าว่า ก่อนหน้านี้ ประมาณ 3 สัปดาห์ที่ผ่านมา เห็นกอเห็ดผุดขึ้นมาบนพื้นดินหน้าบ้าน ซึ่งเป็นดินทราย

และมีปูนผสมอยู่ ตอนแรกก็ไม่ได้แปลกใจเพราะคิดว่าเป็นเห็ดธรรมดาที่ผุดขึ้นมาตามธรรมชาติ แต่ทั้งเพราะคิดว่าคุณภาพและลักษณะของดินไม่น่าจะมีเห็ดขึ้นมาได้ เลยปล่อยให้มันโตเต็มที่ ซึ่งกอเห็ดก็โตวันโตคืนอย่างรวดเร็ว ใน 1 กอมีไม่น้อยกว่า 30 ต้น ความกว้างของเห็ดทั้งกอประมาณ 90 เซนติเมตร ส่วนความสูงของเห็ดแต่ละต้นจะประมาณ 30 เซนติเมตร ความกว้างเส้นผ่าศูนย์กลางประมาณ 26-27 เซนติเมตร แต่ละวันดอกเห็ดจะโตขึ้นราวๆ 1 เซนติเมตร ได้สร้างความประหลาดใจให้แก่ตนเอง คนในครอบครัว ลูกจ้าง และผู้ที่ทราบข่าว ซึ่งได้เดินทางมาดูกันจำนวนมาก ทุกคนต่างบอกว่าไม่เคยเห็นเห็ดกอใหญ่แบบนี้มาก่อน

นายเนเรศกล่าวว่า หลังจากที่มีเห็ดกอนี้เกิดขึ้นมาก็รู้สึกว่าการซ่อมรถของตนเองดีขึ้น มีลูกค้ามาใช้บริการมากขึ้น ตนก็จะดูแลรักษาเห็ดกอนี้ไว้เป็นอย่างดี เบื้องต้นมีการนำผ้าสามสีมาผูกรอบโคนเห็ด และนำเหล็กเส้นมาถักเป็นรั้วเพราะกลัวผู้ที่มาขอหอยจะถูกดอกเห็ดจนทำให้เสียหาย

ทั้งนี้ ชาวบ้านที่ทราบเรื่องเห็ดประหลาดกอใหญ่นี้ต่างเดินทางมาขอเลขเด็ดก่อนวันหวยออก โดยใช้วิธีการจ้องมองหาเลขแทนการขูด เพราะเจ้าของขอไว้ไม่ให้ใครแตะต้องดอกเห็ด

หน้า 15 (รอบบ่าย)

[http://www.khaosod.co.th/view\\_news.php?newsid=TUROd01ERXhNRE14TURJM U1nPT0=&sectionid=TURNd01RPT0=&day=TWpBd09TMHdOeTB6TVE9PQ>=target=\\_parent](http://www.khaosod.co.th/view_news.php?newsid=TUROd01ERXhNRE14TURJM U1nPT0=&sectionid=TURNd01RPT0=&day=TWpBd09TMHdOeTB6TVE9PQ>=target=_parent)



## แท่ง “เห็ดยักษ์” โพลี “บ้านโป่ง”

วันที่ 01 สิงหาคม พ.ศ. 2552 ปีที่ 19 ฉบับที่ 6820 ข่าวสดรายวัน



วันก่อนที่บริเวณบ้านของนางยุวดี ลิ่นทอง อายุ 63 ปี เลขที่ 33 หมู่ 12 ต.คิ่งพยอม อ.บ้านโป่ง จ.ราชบุรี คลาคล่าไปด้วยผู้คน เมื่อพบเห็ดประหลาด ที่มีขนาดใหญ่ ขึ้นอยู่ 1 ดอก ชาวบ้านจำนวนมากให้ความสนใจ ต่างแวะเวียนกันมาดู

จากการเดินทางตรวจสอบ พบว่าทางที่จะลงไปดูเห็ดเป็นทางลาดชัน เจ้าของจึงทำทางลงเป็นขั้นบันได เพื่อความสะดวกสำหรับผู้ที่จะมาชม บริเวณที่พบเห็ดนั้นอยู่ใต้ต้นอินทนิล ดอกเห็ดมีสีขาวขนาดใหญ่จำนวนมาก มีความกว้างขนาด 1 เมตร ส่วนสูงของดอก 40 เซนติเมตร ดอกเห็ด เรียงสลับกันถึง 5 ชั้น ลักษณะคล้ายเห็ดนางฟ้า

บางคนก็ว่าเป็นเห็ดชะงอก และก็เช่นเคยด้วยความเชื่อ คือการนำพวงมาลัยดอกไม้ ธูปเทียนบูชาสักการะ เพื่อขอหวย เพราะมีความเชื่อว่า จะมีโชคลาภและถูกหวย นางยุวดี เจ้าของเห็ดยักษ์ กล่าวว่า หลังจากที่พบก็เอาไม้มาล้อมรอบๆ บริเวณ เพื่อไม่ให้คนมือบอน นักเสี่ยงโชคไปขุดดู เพราะเห็ดอาจจะเฉาตายได้ และห้ามใครเก็บไปเด็ดขาด ในส่วนตัวเองแล้วก็ไม่อยากจะให้ชาวบ้านนักเล่นหวยได้มาหลงมกายนัก เพราะการเล่นหวยเป็นการเสี่ยง อาจจะมีสูญเสียเงินทองก็ได้ คนที่โชคดีเท่านั้นก็จะมีไม่มากนัก ชาวบ้านคอยประจําหมู่บ้านคิ่งพยอมส่วนใหญ่ที่กำลังชะงักเข้มนัฟ่งดูที่ด้านบนดอกเห็ด

จะออกเลขอะไรก็แล้วแต่บุญวาสนา แต่ถ้างมายนัฟ่งสิทธิหมัดตัว

หน้า 26

[http://www.khaosod.co.th/view\\_news.php?newsid=TUROd2NtOHhNekF4TURnMU1nPT0=&sectionid=TURNeE13PT0=&day=TWpBd09TMhdPQzB3TVE9PQ==&target=\\_parent](http://www.khaosod.co.th/view_news.php?newsid=TUROd2NtOHhNekF4TURnMU1nPT0=&sectionid=TURNeE13PT0=&day=TWpBd09TMhdPQzB3TVE9PQ==&target=_parent)



## ชาวรังแกก้นพบเห็ดยักษ์ในสวนยางพารา

โดย ASTV ผู้จัดการออนไลน์ 16 พฤศจิกายน 2552 16:21 น.



ตรัง - พบเห็ดยักษ์ ในสวนยางพารา หลังสถานีตำรวจทางหลวงตรัง ทำให้ชาวบ้านจำนวนมาก นำ หมาก พลุ รูป เทียน เงิน ไปวางบูชาเพื่อกราบไหว้ขอเลขเด็ด เนื่องจากตรงกับหวยออกพอดี

วันนี้ (16 พ.ย.) ผู้สื่อข่าวประจำจังหวัดตรัง ได้รับแจ้งจากชาวบ้านว่า มีผู้พบเห็ดประหลาดขนาดยักษ์ ไม่ทราบชนิด ในพื้นที่

สวนยางพาราหมู่ที่ 6 ตำบลบ้านควน อำเภอเมืองตรัง บริเวณหลังสถานีตำรวจทางหลวง 2 กก. 7 ตรัง และมีชาวบ้านแห่ไปขอหวยกันเป็นจำนวนมาก จึงได้เดินทางไปตรวจสอบพบว่า มีประชาชนที่ทราบข่าวเดินทางไปดู และมีการนำหมาก พลุ รูป เทียน เงินไปวางบูชา เพื่อกราบไหว้ขอเลขเด็ด เนื่องจากตรงกับวันที่ 16 พฤศจิกายน ซึ่งเป็นวันออกสลากกินแบ่งรัฐบาลพอดี

สำหรับเห็ดดังกล่าวมีลักษณะสีขาวขุ่นปนดำ ขอบดอกเป็นหยักๆ เหมือนกับเห็ดทั่วไป ซึ่งมีลักษณะเป็นเห็ดดอกเดี่ยว แต่แตกออกมาเป็นกอๆ รวมกันประมาณ 7-8 กอ ทำให้ดอกเห็ดมีขนาดใหญ่กว่าที่เห็นโดยทั่วไปเป็นอย่างมาก โดยมีความสูงลดหลั่นกันไป นับได้ทั้งหมด 9 ชั้น มีความสูงประมาณ 30 เซนติเมตร หรือ 1 ฟุต และมีความกว้างหรือเส้นผ่าศูนย์กลาง ประมาณ 60 เซนติเมตร หรือ 2 ฟุต

จากการสอบถาม นางจำเรียว หลงละเลิง อายุ 61 ปี อยู่บ้านเลขที่ 108 หมู่ที่ 6 ตำบลบ้านควน อำเภอเมือง จังหวัดตรัง ซึ่งมีอาชีพรับซื้อน้ำยางพารา และเป็นคนพบเห็ดประหลาดขนาดยักษ์เป็นคนแรก เล่าว่า ตนเองพบเห็ดดังกล่าวมาตั้งแต่เมื่อวันที่ 24 ตุลาคม 2552 หรือเมื่อเกือบ 1 เดือนที่ผ่านมา โดยตอนแรกๆ ดอกจะเป็นสีน้ำตาล และมีขอบเป็นสีทอง จากนั้นได้นำเรื่องราวที่พบเห็นกลับไปเล่าให้คนที่บ้านและเพื่อนบ้านฟัง แต่ไม่มีใครสนใจ

นางจำเริญ เล่าอีกว่า จนกระทั่งเมื่อประมาณ 3-4 วันที่ผ่านมา ตนเองพร้อมด้วย นายสำเร็จ หลงละเลิง อายุ 65 ปี ผู้เป็นสามี ได้เข้าไปหาไม้ในจุดดังกล่าว เพื่อนำมาสร้างโรงเรือนรับซื้อน้ำยางพาราอีกแห่งหนึ่ง ปรากฏว่า เมื่อสามีใช้ไม้กวาดไปไม้ที่ทับถมเพื่อดูเห็ดตามคำบอกเล่าของตนเองอีกครั้ง ก็พบว่าเห็ดดังกล่าวมีขนาดใหญ่จากเดิม จึงได้ไปบอกเพื่อนบ้าน ทำให้มีผู้คนเดินทางไปมุงดูกันเป็นจำนวนมาก

ทั้งนี้ ชาวบ้านหลายคนจะใช้แบ่งไปโรยแล้วดู เพื่อขอเลขเด็ด เนื่องจากเหตุการณ์นี้ตรงกับวันหวยออกพอดี จนกระทั่งทำให้เห็ดได้เปลี่ยนจากสีดำปนน้ำตาลไปเป็นสีขาวปนดำ อย่างที่เห็นล่าสุดนี้ ซึ่งบางคนก็อุตส่าห์นำหมาก พลู รูป เทียน และเงิน ไปเช่นไหว้ เพื่อขอเลขเด็ดด้วย

<http://www.manager.co.th/Local/ViewNews.aspx?NewsID=9520000138455>



## ชาวบ้านนครศรีฯ ตื่นเกิดยักษ์โผล่หลังบ้าน

โดย ASTV ผู้จัดการออนไลน์ 15 มกราคม 2553 15:34 น.

นครศรีธรรมราช - ชาวบ้านพบเห็ดกอก 7 ชั้น ผุดที่เมืองคอน ชาวบ้านแห่ขอหวย ด้านหลานชายอ้าง เคยฝันแปลกก่อนหน้านี้

ผู้สื่อข่าวได้รับแจ้งจากชาวบ้าน ม.19 ต.ท่าเรือ อ.เมือง จ.นครศรีฯ ว่าพบเห็ดประหลาดขนาดใหญ่โผล่ขึ้นจากพื้นดินหลังบ้านเลขที่ 43 ม.19 ต.ท่าเรือ ซึ่งเห็ดกอดังกล่าว เป็นเห็ดสีขาวนวลคล้ายกับเห็ดนางฟ้าแตกกอ ออกมาเวียนกันคล้ายกันทยอยถัดไปตามลำดับตั้งแต่ใหญ่สุดไปจนถึงเล็กสุดที่อยู่บนยอด นับจำนวนชั้นได้เจ็ดชั้นเจ็ดรอบ ส่วนจำนวนดอกนั้น ไม่สามารถนับได้ เนื่องจากความหนาแน่น เส้นผ่าศูนย์กลางของกอกที่เห็นนี้ประมาณ 1 เมตรเศษ มีความสูงจากพื้นดินประมาณ 1 ฟุต ท่ามกลางชาวบ้านที่เข้ามากราบไหว้บูชาอย่างเนืองแน่น



บ้านหลังดังกล่าวนี้เป็นของ นายวรรณะ ชูสุด อายุ 53 ปี ส่วนผู้ที่มาพบเห็นเป็นคนแรกนั่นคือ นางจวน ชูสุด อายุ 73 ปี อยู่ 54 ม.19 ต.ท่าเรือ อ.เมือง จ.นครศรีธรรมราช เปิดเผยว่าช่วงเช้าที่ผ่านมาตั้งใจจะแกะกะทิส้มมะเขือพวง จึงเดินไปในป่าละเมาะหลังบ้านของหลานคือนายวรรณะ แต่ไปไม่ทันถึงต้นมะเขือ สังเกตเห็นเห็ดกอดังกล่าวขึ้นอยู่บนพื้นดินอย่างแปลกประหลาด และตลอดตั้งแต่เด็กจนถึงอายุ 73 ปีไม่เคยพบเห็นมาก่อน

ส่วนเห็ดกอกนี้ไม่ทราบว่างอกขึ้นมาจากพื้นดินตั้งแต่เมื่อใด จึงไปบอกหลานหลังข่าวแพร่สะพัดออกไปชาวบ้านต่างแห่มาดูกันจำนวนมาก ต่างออกปากเป็นเสียงเดียวกันว่า ไม่เคยเห็นเห็ดกอกยักษ์ขนาดนี้มาก่อน

อย่างไรก็ตาม หลานชายของนางจวนระบุว่าก่อนหน้านี้ได้ฝันไปว่า มีการเผาศพที่บ้านและในหีบศพมีศพอยู่ถึง 3 ศพ จึงเปรยกับญาติๆ ว่าไม่รู้ว่าจะมีเรื่องแปลกประหลาดอะไรเกิดขึ้นที่บ้านหรือไม่ กระทั่งมาพบเห็ดกอกนี้ แต่ไม่รู้ว่าเกี่ยวกับหรือไม่ ซึ่งแล้วแต่ความเชื่อของแต่ละคน ส่วนเห็ดกอกนี้คงปล่อยให้ไปตามธรรมชาติ ใครจะขอหวยหรืออย่างไรก็แล้วแต่

<http://www.manager.co.th/Local/ViewNews.aspx?NewsID=9530000006095>



## ชาวบ้านหนองบัว แดกตื่นพบเห็ดประหลาดยักษ์

โดย ASTV ผู้จัดการออนไลน์ 22 ตุลาคม 2553 10:46 น.



หนองบัวลำภู - ชาวหนองบัวฯ แดกตื่นหลังพบเห็ดประหลาด ขนาดใหญ่ผิดปกติ เส้นผ่าศูนย์กลางยาว 70 ซม. กว้าง 165 ซม. โดยเจ้าของบ้านนำเชือกมาชิงเอาไว้รอบๆ ป้องกันความเสียหาย เนื่องจากชาวบ้านได้เดินทางมาดูไม่ขาดสาย

ที่บ้านเลขที่ 16 หมู่ที่ 10

ต.หนองบัวลำภู อ.เมือง จ.หนองบัวลำภู ซึ่งเป็นบ้านของ นายชู ดวงสาพล อายุ 65 ปี ที่อาศัยอยู่กับภรรยาและลูกๆ ได้มีชาวบ้านในเขตตำบลหนองบัวลำภูและตำบลข้างเคียงต่างพากันทยอยเดินทางมาดูเห็ดขนาดใหญ่ ซึ่งชาวบ้านไม่เคยพบเห็นมาก่อน บ้างก็นำดอกไม้ธูปเทียนมากราบไหว้ขอโชคลาภกับเห็ดดังกล่าว ซึ่งเจ้าของบ้านได้ย้ายมาปลูกใส่กระถางวางเอาไว้ตรงโคนต้นไม้หน้าบ้านให้กราบไหว้บูชา หลังพบเกิดเองตามธรรมชาติที่สวนหลังบ้าน โดยเห็ดดังกล่าวมีลักษณะเป็นดอกสีขาวขนาดใหญ่ 1 ดอก เส้นผ่าศูนย์กลางยาวประมาณ 70 ซม. และวัดรอบดอกมีความกว้าง 165 ซม. มีกลิ่นธรรมชาติเหมือนเห็ดทั่วไป ซึ่งเจ้าของบ้านได้นำเชือกมาชิงเอาไว้โดยรอบเพื่อป้องกันความเสียหายเนื่องจากชาวบ้านได้เดินทางมาดูไม่ขาดสาย

จากการสอบถามนายชู ดวงสาพล เจ้าของบ้านและเป็นผู้พบเห็นเห็ดแล้วว่า ก่อนหน้านี้ประมาณ 2 อาทิตย์ ตนเองได้เข้าไปที่สวนหลังบ้าน ได้เห็นเห็ดดังกล่าวซึ่งแถวภาคอีสานเรียกว่า เห็ดตีนแฮด ภาษากลางเรียกเห็ดตีนช้าง จึงนำมาปลูกใส่กระถางเพื่อเป็นสิริมงคล แต่พอมาวันนี้กลับเข้าไปในสวนพบว่าเห็ดได้โตขึ้นอย่างรวดเร็วผิดปกติ จึงได้ปรึกษารรายนำออกมาวางไว้หน้าบ้าน

พอเพื่อนบ้านเห็นจึงได้กราบไหว้จุดธูปขอหวย และเป็นที่ประหลาดใจหลังจากจุดธูปเสร็จแล้ว ปรากฏว่าบนดอกเห็ดปรากฏเป็นขีดๆ คล้ายเลข 8 และ เลข 9 ส่งผลให้บรรดาคอหวยต่างมีลุ้นไปตามๆ กัน

<http://www.manager.co.th/Local/ViewNews.aspx?NewsID=953000148923>





## ชาวบ้านฮือฮาเกิดยักษ์แห่งบ่อหวย

วันที่ 01 ตุลาคม พ.ศ. 2555 ปีที่ 22 ฉบับที่ 7977 ข่าวสดรายวัน



เมื่อเวลา 13.00 น. วันที่ 30 ก.ย. นายระพีพล อังสุโชติ อายุ 46 ปี ผู้ใหญ่บ้านหมู่ 8 ต.แก่งเสี้ยน อ.เมือง จ.กาญจนบุรี เปิดเผยกับผู้สื่อข่าวว่า พบเห็ดดินแรดมีดอกขนาดใหญ่ วัดเส้นรอบวงกลมได้ 166 เซนติเมตร ขึ้นซ้อนกันเป็นชั้นๆ จำนวนมาก อีกทั้งดอกเห็ดยังมีลักษณะคล้ายแมงกะพรุน จึงไปพิสูจน์ พบเห็ดขึ้นอยู่ที่

บริเวณโคนต้นกระถิน ลักษณะขึ้นเป็นพุ่มขนาดใหญ่ มีจำนวนหลายดอก ขึ้นซ้อนและเรียงรายกันเป็นวงกว้าง ดอกเห็ดมีขนาดเล็กใหญ่สลับกันไป 20 ดอก

นายระพีพลกล่าวว่า เคยพบเห็ดบริเวณนี้มานานหลายครั้งแล้ว ซึ่งมันจะขึ้นปีละครั้ง ช่วงฤดูฝน ที่บ้านเป็นแคมป์ซีม่า ด้านหลังเป็นพื้นที่สวนป่า มีดินอุดมสมบูรณ์ที่ผ่านมา บริเวณนี้ยังเคยพบเห็ดหลินจือที่มีราคาแพงมาแล้วด้วย สำหรับเห็ดที่พบทางภาคเหนือเรียกว่า เห็ดจั่น คนทั่วไปเรียก เห็ดแรด ส่วนชาวกาญจนบุรีจะเรียกว่า เห็ดดับเต่าขาว

นายระพีพลเล่าอีกว่า หลังจากชาวบ้านทราบข่าวก็แห่มาขอหวย แต่ตนไม่ได้เชื่อเรื่องนี้สักเท่าไร เห็ดชนิดนี้กินได้หรือไม่ ยังไม่ค่อยแน่ใจ แต่ก็มีคนงานนำไปปรุงเป็นอาหารกิน เห็ดชนิดนี้ลักษณะเหมือนเห็ดดินแรด อีกทั้งยังมีลักษณะคล้ายกับแมงกะพรุนด้วย หากเป็นไปได้ก็จะเก็บรักษาไว้ ทราบว่ามีมหาวิทยาลัยทางภาคเหนือ และภาคอีสาน เขาอนุรักษ์เห็ดชนิดนี้ด้วย

หน้า 11

[http://www.khaosod.co.th/view\\_news.php?newsid=TUROd01ERXhOVEF4TVRBMU5RPT0=&sectionid=TURNd01RPT0=&day=TWpBeE1pMHhNQzB3TVE9PQ==](http://www.khaosod.co.th/view_news.php?newsid=TUROd01ERXhOVEF4TVRBMU5RPT0=&sectionid=TURNd01RPT0=&day=TWpBeE1pMHhNQzB3TVE9PQ==)

## ความเห็นของนักวิทยาศาสตร์

จากข่าวที่ 64-69 เรื่องการพบเห็ดยักซ์ชนิดต่างๆตามจังหวัดต่างๆ ของประเทศไทยมีมาเป็นระยะๆ ดร.ธีรดา หวังสมบุญรัตน์ ภาควิชาพฤกษศาสตร์ คณะวิทยาศาสตร์ จุฬาลงกรณ์มหาวิทยาลัย ได้ให้ข้อคิดเห็นในเรื่องนี้ว่า



ในธรรมชาติมีโอกาสเกิดขึ้นได้แต่ไม่บ่อย ในบ้านเราไม่เคยมีการศึกษาเรื่องเห็ดยักซ์เป็นการเฉพาะ เพราะปกติก็เกิดไม่มาก จะว่าแปลกก็แปลก ทำให้เป็นข่าว แต่เห็ดยักซ์ที่วุ้นนี้อาจขึ้นและเติบโตเฉพาะที่ก็ได้ตามสภาพแวดล้อมที่เอื้ออำนวย เช่น มีแหล่งอาหารดี เราอาจพิสูจน์ได้โดยการนำสปอร์ซึ่งเป็นส่วนที่เจริญเป็นเส้นใยราและพัฒนาเป็นเห็ดนั้นไปเพาะที่อื่นแล้วดูว่าจะยังขึ้นเป็นเห็ดยักซ์อีกหรือไม่ ถ้าไม่เจริญเป็นเห็ดยักซ์ ก็แสดงว่าปัจจัยแวดล้อมน่าจะมีผลต่อการเจริญ แต่ถ้าเป็นเพราะสายพันธุ์ที่เป็นเห็ดยักซ์เอง หากไปเพาะที่อื่นก็มียโอกาสที่จะเจริญเป็นเห็ดยักซ์ได้

โดยสรุป เห็ดยักซ์เหล่านี้ มีโอกาสเกิดขึ้นได้ในธรรมชาติ แต่เกิดไม่บ่อยนักสาเหตุที่เกิด อาจมาจากหลายปัจจัย ได้แก่

- สภาพแวดล้อม เช่น แหล่งอาหาร บริเวณนั้นอาจมีอาหารที่สมบูรณ์ เช่น ในดินหรือขอนไม้ซึ่งเป็นที่ที่เห็ดขึ้น หรือมีอุณหภูมิ แสงแดด และความชื้น ที่ช่วยเอื้ออำนวยให้เห็ดเจริญได้ดี หากจะพิสูจน์ในเรื่องนี้ ก็อาจทำได้โดยการนำสปอร์ไปเพาะในที่อื่น แล้วดูว่าจะยังขึ้นเป็นเห็ดยักซ์อีกหรือไม่
- พันธุกรรม ถ้าเป็นสายพันธุ์ของตัวเอง เมื่อมีการสืบพันธุ์และเจริญใหม่ก็จะขึ้นเป็นเห็ดยักซ์ตามนั้นได้ แต่ถ้าเป็นการกลายพันธุ์ บางชนิดกลายพันธุ์แล้วอยู่ไม่ได้ตลอดไป แต่บางชนิดกลายพันธุ์แล้วถ้าไม่เหมาะสมต่อการดำรงชีวิต ก็จะเกิดการป้องกันตัวเองโดยทำให้เซลล์ที่ผิดปกตินั้นหายไป หรือเซลล์เกิดการซ่อมแซมตัวเองให้กลับมาเป็นปกติ หรืออาจเกิดจากยีนผิดปกติ คือมีการสร้างเซลล์ขยายเพิ่มมากผิดปกติ ทำให้เห็ดมีขนาดใหญ่ขึ้น



## พบเห็ดรูปร่างแปลกขึ้นใต้ต้นโพธิ์ ชาวบ้านแห่ดูขอเลขเด็ด

โดย ASTV ผู้จัดการออนไลน์ 16 กุมภาพันธ์ 2555 10:46 น.



ตราด - พบเห็ดรูปร่างแปลก มี 7 กอ ขึ้นใต้ต้นโพธิ์ ชาวบ้านแห่ดูพร้อมขอเลขเด็ด ส่วนทางวัดนำไม้ไผ่มาล้อมพร้อมรูป เทียน กระถางธูปวางไว้ให้

วันนี้ (16 ก.พ.) ที่วัดเนินดินแดง บ้านเนินดินแดง หมู่ 3 ต.คลองใหญ่ อ.แหลมงอบ จ.ตราด ใต้ต้นโพธิ์ของวัด พบว่า

มีเห็ดไม่ทราบชนิดเกิดขึ้นมีลักษณะที่แปลกกว่าเห็ดทั่วไป เนื่องจากเกิดขึ้นเป็นกอคล้ายหวีกล้วย สีขาว แต่ละกอกจะมีดอกเห็ดออกเรียงรายตั้งแต่ 8-10 ดอกขึ้นไป ทั้งขนาดเล็กและขนาดใหญ่ โดยดอกเห็ดก็จะมีก้านที่ใหญ่ ส่วนหมวกของดอกเห็ดเล็ก ชาวบ้านที่ทราบข่าวต่างเดินทางมาดูและจุดธูปขอเลขหวยกันตามเคย บางรายก็นำกระดานมาวางแล้วใช้แบ่งโรย ฎให้เกิดตัวเลขตามความเชื่อ

นายจเร สุขกสิ อายุ 49 ปี อยู่บ้านเลขที่ 28/3 หมู่ 3 ต.คลองใหญ่ อ.แหลมงอบ จ.ตราด กล่าวว่า เพิ่งทราบข่าวว่ามีเห็ดขึ้นที่ใต้ต้นโพธิ์ที่วัดเนินดินแดง จึงเดินทางมาดู ซึ่งประหลาดใจมากกว่าเห็ดมาขึ้นใต้ต้นโพธิ์ได้อย่างไร เพราะปกติเห็ดจะเกิดในที่ร่มและชื้น แต่ใต้ต้นโพธิ์มีสภาพแห้ง และแสงแดดส่องถึง และที่ประหลาดใจกว่านั้นคือ เห็ดที่เกิดขึ้นมีลักษณะที่แปลก เพราะปกติเห็ดจะเกิดเป็นดอกๆ แต่เห็ดที่พบในวันนี้ ออกมาเป็นกอ และมีลักษณะคล้ายหวีกล้วย

ขณะที่ชาวบ้านอีกคน คือนายฤกษ์ชัย สินธนาคิน อายุ 42 ปี บอกว่า เป็นเห็ดที่ไม่เคยเห็นที่ไหนมาก่อน เพราะออกมาเหมือนหวีกล้วย และที่สำคัญมันเกิดที่ใต้ต้นโพธิ์ด้วย เชื่อว่าเป็นสิ่งที่แปลก ส่วนเรื่องการนำไปตีเป็นตัวเลขนั้นไม่รู้ว่าจะเป็นเลขอะไร เพราะดูไม่ออก ตอนนี้เห็ดทั้งหมดนี้ขึ้นมาได้ 4 วันแล้ว ต้องรอดูว่าจะโตขนาดไหน และจะเกิดเพิ่มขึ้นอีกหรือไม่ และก็ไม่ว่าเห็ดนี้สามารถกินได้หรือไม่ต้องรอให้ส่วนราชการที่รู้เรื่องมาดูก่อน

ส่วนพระสงฆ์ที่วัดทราบข่าวว่ามีเห็ดเกิดขึ้นที่ใต้ต้นไม้ก็เดินทางมาดูด้วยเช่นกัน แต่ไม่สามารถบอกได้ว่าเห็ดดังกล่าวเป็นเห็ดอะไร เนื่องจากไม่เคยพบเห็นมาก่อน และไม่สามารถให้ความคิดเห็นในเรื่องนี้ได้เนื่องจากกลัวจะผิดวินัยสงฆ์หากเป็นเรื่องของความเชื่อ

อนึ่ง ในทุกวันนี้ชาวบ้านใกล้เคียงที่ทราบข่าวต่างเดินทางมาชมเห็ดประหลาดนี้จำนวนพอสมควร บางรายยกมือไหว้ขอหวย บางรายจุดธูป เทียน กราบไหว้ และบางคนใช้แป้งโรยไม้ข้างต้นไม้แล้วใช้หัวแม่มือถูไปมาเพื่อให้เกิดตัวเลข พร้อมทำร้ายไม้ไผ่ล้อมไว้รอบต้นไม้ เนื่องจากเกรงว่าเห็ดจะได้รับความเสียหาย

<http://www.manager.co.th/Local/ViewNews.aspx?NewsID=9550000021369>

## ความเห็นของนักวิทยาศาสตร์

ดร.ธีรดา หวังสมบุญรัตน์ ภาควิชาพฤกษศาสตร์ คณะวิทยาศาสตร์ จุฬาลงกรณ์มหาวิทยาลัย ได้ให้ข้อคิดเห็นในเรื่องนี้ว่า



การที่จะมีเห็ดไปขึ้นบริเวณนั้นไม่แปลกค่ะ เพราะอาจมีสปอร์ปลิวไปตก และเมื่อมีสภาพเหมาะสมก็เจริญต่อไปได้ บริเวณที่เห็น สังเกตได้ว่ามีความชื้นอยู่ และมีเห็ดหลายชนิดที่การเจริญของดอกเห็ดออกเป็นกระจุก เช่น เห็ดนางฟ้า เห็ดนางรม และมีเห็ดหลายชนิดที่มีลักษณะทางสัณฐานวิทยาค้ำคล้ายกับเห็ดที่เห็น ส่วนการที่เห็ดมีลักษณะดังกล่าวก็ขึ้นอยู่กับสภาพแวดล้อมและสารอาหารที่เห็ดได้รับ



## คนล่าปางตีนเห็ดโคนประทลาดแก่บอหวย

เนชั่นแซนแนล 27 กค. 2554 12:12 น.



ผู้สื่อข่าวรายงานว่า หลังจากทางจังหวัดลำปางออกหน่วย จังหวัดเคลื่อนที่ตามโครงการหน่วย เคลื่อนที่บำบัดทุกข์บำรุงสุขที่บ้านทุ่ง ม.4 ต.สบปราบ อ.สบปราบ จ.ลำปาง ซึ่งมีหน่วยงานราชการ ชาวบ้านมาร่วมงานจำนวนมาก ปรากฏว่ามีชาวบ้าน ซึ่งมาร่วมงาน

ได้พากันเล่าลือว่ามีคนนำเห็ดรูปร่างคล้ายงูออกมาโชว์ภายในงาน หลังจากนั้นผู้สื่อข่าว จึงไปพิสูจน์ และพบกลุ่มชาวบ้านจำนวนมากกำลังพากันมุงดู พอเข้าไปดูพบเห็ดโคน รูปร่างประหลาด ขนาดฐานประมาณ 12 นิ้ว สูงประมาณ 10 นิ้ว คล้ายงูม้วนทางและลำตัว ขดตัวชูหัว แม่แม่เบ๊ย ซึ่งสร้างความแปลกประหลาดต่อผู้พบเห็นอย่างมาก บางรายนำ กล้องมาถ่ายเก็บไว้เป็นที่ระลึก และบางคนนำดอกไม้ธูปเทียนมากราบไหว้ ซึ่งทุกคนที่เห็น บอกเป็นเสียงเดียวกันว่า ไม่เคยเห็นมาก่อน ปกติเห็ดโคนก็จะออกเป็นดอกเหมือนเห็ดทั่วไป แต่มาพบเห็ดโคนลักษณะนี้ถือว่าแปลกมาก

ส่วนเจ้าของเห็ดโคนที่มีลักษณะประหลาด ที่ไม่ยอมเปิดเผยชื่อและไม่อยากเป็น ชาวแต่ก็ยอมบอกกับผู้สื่อข่าวว่า ไปพบเห็ดโคนประหลาด เมื่อ 2 วันก่อน โดยเดินทาง ออกหาเห็ดและของป่ากับเพื่อนบ้านป่าบนภูเขาเหนือหมู่บ้านสมัย ต.สมัย อ.สบปราบ จ.ลำปาง ขณะที่ต่างคนต่างพากันหาเห็ดอยู่ ณั้้น ตนก็สังเกตเห็นว่าที่ใต้ต้นไม้ใหญ่มีเห็ด โคนที่ออกมาสีขาวและมีลักษณะคล้ายงูที่กำลังนอนขดตัวอยู่ ตอนแรกคิดว่าเป็นงูจริงๆ พอ เข้าไปดูใกล้ๆ จึงพบว่าเห็ดโคน จึงเก็บกลับมาที่บ้านและให้เพื่อนบ้านดู พอทุกคน มาดู ต่างพากันวิพากษ์วิจารณ์ไปต่างๆ นานา พอทราบทางจังหวัดมาออกหน่วยเคลื่อนที่ จึงนำมาให้ชาวบ้านดู และพากันฮือฮาอย่างมาก ส่วนตนเองเห็นว่ามันแปลกดีและจะ เก็บมาไว้ที่บ้าน ที่ผ่านมามีเพื่อนบ้านในหมู่บ้านข้างเคียงและต่างหมู่บ้านทราบข่าว ได้พากันนำเอาดอกไม้ธูปเทียนมาขอเลขเด็ดกันเป็นจำนวนมากและต่างพากันวิพากษ์วิจารณ์ ว่าไม่เคยพบเคยเห็นเห็ดโคนที่มีลักษณะดังกล่าว และตนก็จะเก็บไว้ที่บ้านต่อไป

<http://www.bannangio.com/webboards/737889/%E0%B8%95%E0%B8%B7%E0%B9%88%E0%B8%99%E0%B9%80%E0%B8%AB%E0%B9%87%E0%B8%94%E0%B9%82%E0%B8%84%E0%B8%99%E0%B8%87%E0%B8%B9%E0%B9%81%E0%B8%9C%E0%B9%88%E0%B9%81%E0%B8%A1%E0%B9%88%E0%B9%80%E0%B8%9A%E0%B8%B5%E0%B9%89%E0%B8%A2-%E0%B9%81%E0%B8%AB%E0%B9%88%E0%B8%82%E0%B8%AD%E0%B8%AB%E0%B8%A7%E0%B8%A2!.html>

## ความเห็นของนักวิทยาศาสตร์

ดร.ธีรดา หวังสมบูรณ์ดี ภาควิชาพฤกษศาสตร์ คณะวิทยาศาสตร์  
จุฬาลงกรณ์มหาวิทยาลัย ได้ให้ข้อคิดเห็นในเรื่องนี้ว่า

เป็นไปได้ที่เห็ดชนิดนี้จะมีการพัฒนาดอก  
เห็ดที่ผิดปกติ แทนที่จะสร้างเป็นก้านดอกตรงๆ  
กลับยืดยาวและขดเป็นวง อาจจะต้องดูที่สภาพ-  
แวดล้อมด้วยว่าเป็นอย่างไร ที่อาจมีผลต่อการสร้าง  
ดอกเห็ด





## แก้มขอหวยเกิดประหลาด! โพล้เป็นทิวถูลัง ตลาดพิทยา

โดย ASTV ผู้จัดการออนไลน์ 29 พฤศจิกายน 2554 20:44 น.



ศูนย์ข่าวศรีราชา - ชาว  
พิทยาแตกตื่น “เห็ดประหลาด”  
ดอกโพล้จากพื้นคล้ายหัวงูเห่า  
แก้มขอหวยหวังได้เลขเด็ด

วันนี้ (29 พ.ย.) ทีมข่าว  
ASTVผู้จัดการออนไลน์ได้รับแจ้ง  
จากชาวบ้านย่านตลาดโพธิสาร  
พิทยาเหนือ อ.บางละมุง จ.ชลบุรี  
ว่า พบเห็นดอกเห็ดประหลาด

โพล้จากพื้นดิน ชูดอกคล้ายหัวงูเห่าโพล้ขึ้นมา ซึ่งถือเป็นเรื่องประหลาด และมีชาวบ้านที่  
ทราบข่าวมาขอเลขเด็ดเป็นจำนวนมาก จึงเดินทางไปตรวจสอบพร้อมบันทึกภาพรายงาน  
เหตุการณ์ที่เกิดขึ้น

บริเวณป่าหลังตลาดพบกลุ่มชาวบ้านและนักท่องเที่ยวมาชมดูเหตุการณ์อยู่  
จากการตรวจสอบบริเวณพื้นดินของป่าดังกล่าวพบดอกเห็ดไม่ทราบชนิด สีน้ำตาลเข้ม  
ลายพาดขาว ลักษณะคล้ายงูเห่าโพล้หัวออกมาจากพื้นดิน ซึ่งผู้อยู่ในเหตุการณ์ต่างวิพากษ์  
วิจารณ์ว่าเป็นเรื่องประหลาด เพราะไม่เคยเห็นมาก่อน บ้างก็นำรูปเห็ดดอกไม้มากราบ  
ไหว้บูชาเพื่อขอเลขเด็ดตามความเชื่อส่วนบุคคล

สอบถามวินมอเตอร์ไซค์รับจ้างที่อยู่ใกล้จุดที่พบเห็ดลักษณะประหลาด ทราบว่า  
ทุกช่วงเย็นจะพากันมานั่งดื่มสุราบริเวณนี้เป็นประจำ ก่อนหน้าไม่กี่วันก็เห็นว่าเป็นดอก  
เห็ดโพล้ขึ้นมา ก็นึกว่าเป็นเรื่องปกติธรรมดา แต่ 2-3 วันให้หลัง ดอกเห็ดกลับมีลักษณะ  
คล้ายงูเห่าโพล้ขึ้นมา จนชาวบ้านทราบและพากันมาขอเลขเด็ดจนกระทั่งเป็นข่าว

<http://www.manager.co.th/Local/ViewNews.aspx?NewsID=9540000152301>

## ความเห็นของนักวิทยาศาสตร์

ดร.ธีรดา หวังสมบุญรัตน์ ภาควิชาพฤกษศาสตร์ คณะวิทยาศาสตร์  
จุฬาลงกรณ์มหาวิทยาลัย ได้ให้ข้อคิดเห็นในเรื่องนี้ว่า

เห็ดที่เห็นน่าจะอยู่ในกลุ่มของเห็ดหลินจือ ซึ่งลักษณะที่เห็นถือว่าเป็นปกติของเห็ดบางสายพันธุ์ การที่เห็ดเจริญได้ในบริเวณนั้น อาจเป็นเพราะว่ามีสปอร์ปลิวไปตกและสภาพแวดล้อมเหมาะสมกับการเจริญ หรือใต้พื้นดินอาจมีต้นไม้ที่ตายแล้วอยู่ ซึ่งเห็ดชนิดนี้ส่วนใหญ่จะอาศัยสารอาหารที่ถูกล่อย่อยจากเนื้อไม้เป็นอาหาร







## แก้มขูดหวานจ๊กจั่นในป่าช้า เชื่อเป็นของบลัง

วันที่ 04 กรกฎาคม พ.ศ. 2553 ปีที่ 20 ฉบับที่ 7157 ข่าวสดรายวัน  
คอลัมน์ เป็นไปได้



หลายวันมานี้ชาวบ้านกว่าร้อยคน ใช้จ่าย เสียม ขะแลง กัมหน้า กัมตา ขูดหวานจ๊กจั่น หรือที่เรียกกันว่าหวานกายสิทธิ์ บริเวณป่าช้าหลังวัดบ้านซ้อง หมู่ที่ 2 ต.บ้านซ้อง อ.โพธาราม จ.ราชบุรี

นายแจ่ม เปลี่ยนพุ่ม อายุ 48 ปี ชาวบ้านที่มาร่วมค้นหาหวานจ๊กจั่น บอกว่าผู้ที่พบคนแรก

คือ พระลูกวัดของวัดบ้านซ้องกำลังกวาดใบไม้บริเวณวัด จากนั้นก็พบสิ่งที่ผิดแปลกคือมีลำตัวคล้ายจ๊กจั่น จึงนำมาให้ชาวบ้านดูก็ทราบว่าเป็นหวานจ๊กจั่นที่มีคนหาอยู่จำนวนมาก

สำหรับว่านดังกล่าวมีรูปร่างลักษณะเป็นแมลงปีกแข็งคล้ายจ๊กจั่น มีปีก ขนขา ตัวแข็ง เนื่องจากบริเวณป่าช้าหลังวัดบ้านซ้อง มีต้นยางนาขนาดใหญ่จำนวนมาก และมีจ๊กจั่นมาเกาะอาศัย ถึงช่วงสิ้นอายุขัย ตัวจ๊กจั่นซึ่งเป็นแมลงปีกแข็งตายแล้วจะไม่เน่าเปื่อย เมื่อตกลงพื้นดิน มีฝนตกลงมาทำให้ดินชุ่มน้ำ จนเกิดเชื้อราเห็ดชนิดหนึ่ง งอกออกมาบริเวณหัวของซากจ๊กจั่นคล้ายปะการัง

ชาวบ้านที่ทราบข่าว ต่างพากันมาขูดหวานจ๊กจั่นขายกันเป็นจำนวนมาก และมีการตั้งโต๊ะรับซื้อ และขายกันตั้งแต่ตัวละ 200-1,000 บาท แล้วแต่ความสวยสมบูรณ์ของแต่ละตัวที่ขูดพบ

เมื่อข่าวนี้แพร่กระจายไปทั่วทำให้มีผู้สนใจมารับซื้อเสนอราคาให้สูงจนเป็นที่สนใจของนักสะสมและผู้ที่เล่นวิชาอาคม หลายคนเชื่อว่าหวานจ๊กจั่นเป็นเครื่องรางของขลังมีอาถรรพ์ ทำนองเดียวกับเครื่องรางของขลังทั่วไป ถือเป็นของกายสิทธิ์ มีภูตผี เทวดารักษาใครมีไว้จะมีทรัพย์สินเงินทองไม่ขาดมือ เพราะเชื่อในพุทธคุณด้านโชคลาภ

หากว่านจ๊กจั่นได้รับการปลูกเสกจากเกจิอาจารย์จะทำให้มีราคาสูงตัวละกว่า 3-5 พันบาท ทำให้ชาวบ้านแห่ขุดและมีรายได้ดีในช่วงนี้

หน้า 28

[http://www.khaosod.co.th/view\\_news.php?newsid=TUROd2NtOHhNREwTURjMU13PT0=&sectionid=TURNeE13PT0=&day=TWpBeE1DMHdOeTB3Tke9PQ==](http://www.khaosod.co.th/view_news.php?newsid=TUROd2NtOHhNREwTURjMU13PT0=&sectionid=TURNeE13PT0=&day=TWpBeE1DMHdOeTB3Tke9PQ==)

## ความเห็นของนักวิทยาศาสตร์

ดร.สายัณห์ สมฤทธิผล นักวิจัยห้อง

ปฏิบัติการราวิทยา ศูนย์พันธุวิศวกรรมและเทคโนโลยีชีวภาพแห่งชาติ(ไบโอเทค)อธิบายถึงว่านจักจั่นที่ชาวบ้านกำลังนิยมนำมาบูชาว่า แท้จริงแล้วคือจักจั่นที่ตายจากการติดเชื้อรา ไม่ใช่ว่านหรือพืชอย่างที่เข้าใจ โดยคาดว่าเป็นจักจั่นที่อยู่ในระยะตัวอ่อนที่กำลังไต่ขึ้นมา



เพื่อลอกคราบเป็นตัวเต็มวัยบนพื้นดิน ซึ่งในระยะนี้ร่างกายจักจั่นจะมีการเปลี่ยนแปลง ทำให้อ่อนแอ ประกอบกับช่วงต้นฤดูฝนอากาศมีความชื้นสูง จึงมีโอกาสติดเชื้อราแมลงที่มีอยู่ทั่วไปในธรรมชาติ ก่อให้เกิดโรค และทำให้จักจั่นตายในที่สุด ซึ่งเมื่อจักจั่นตาย เชื้อรา ก็จะแทงเส้นใยเข้าไปในตัวจักจั่นเพื่อดูดน้ำเลี้ยงเป็นอาหาร และเจริญเติบโตเป็นโครงสร้างสืบพันธุ์ที่มีลักษณะคล้ายเขaberบริเวณหัว ทำหน้าที่สร้างสปอร์เพื่อแพร่พันธุ์เชื้อราต่อไป เราเรียกลักษณะที่เกิดขึ้นนี้ว่า ราแมลง

ดร.สายัณห์ ยังกล่าวอีกว่า สิ่งที่ยากเตือนประชาชนให้พึงระวังคือ แม้เชื้อราในแมลงจะก่อโรคที่จำเพาะต่อแมลงและไม่เป็นอันตรายต่อคน แต่สำหรับผู้ที่เป็นภูมิแพ้ก็ทำให้เกิดอาการแพ้ได้ เนื่องจากรบบตัวจักจั่นที่ขูดขึ้นมาอาจยังมีชีวิตอยู่และสร้างสปอร์ได้ อีกทั้งแมลงจะมีการนำจักจั่นมาทำความสะอาดตาก แลกเกอร์เคลือบ ก็อาจจะมีราหลงเหลืออยู่ เพราะว่าเป็นสิ่งมีชีวิตที่มีขนาดเล็กมาก ที่สำคัญในช่วงฤดูฝน อากาศมีความชื้นสูง ดังนั้น หากเก็บรักษาไม่ดี ก็จะทำให้เชื้อราชนิดอื่นๆ มาเจริญเติบโต และหากเป็นเชื้อราที่ก่อโรคในคนแล้ว ก็จะเป็นอันตรายต่อผู้ที่พกพาได้

อย่างไรก็ดี ราแมลงไม่ได้พบแค่เฉพาะจักจั่นเท่านั้น แต่ยังสามารถพบได้ใน หนอน ตัวง แผลงวัน มวน เพลี้ย ผีเสื้อ ปลวก แมลงปอ และแมงมุม เป็นต้น ซึ่งชนิดของราที่พบก็จะแตกต่างกันไป โดยในประเทศไทยนับเป็นหนึ่งในประเทศที่มีความหลากหลายของราแมลงสูงมาก มีการศึกษาค้นพบราแมลงกว่า 400 ชนิด (สปีชีส์) ในจำนวนนี้เป็นราแมลงชนิดใหม่ถึง 150 ชนิด ซึ่งราแมลงหลายชนิดมีความมหัศจรรย์ เพราะอาศัยในแมลงเจ้าบ้านที่จำเพาะเจาะจง โดยเฉพาะแมลงศัตรูพืช จึงมีการนำราแมลงมาใช้ควบคุมแมลงศัตรูพืชโดยชีววิธี นอกจากนี้ ราแมลงหลายชนิดยังสร้างสารออกฤทธิ์ทางชีวภาพที่มีศักยภาพในการนำไปพัฒนาเป็นยาได้ดังเช่น เพนิซิลลิน ซึ่งถือเป็นยาปฏิชีวนะตัวแรกของโลกนั้น ก็สกัดมาจากเชื้อราเช่นกัน





กลุ่ม  
วิฑฒฑุฑรืคคณณ้้จจงงน



# 74

## ชาวพังงาตื่นไข่มุกนักกร่วม 1 กิโลกรัม

12 พฤษภาคม 2552 คมชัดลึก



คมชัดลึก : ชาวบ้านตื่นไข่มุก  
ประหลาด หนักเกือบ 1 กิโลกรัม  
ปศุสัตว์จังหวัดพังงาเตรียมส่งเจ้าหน้าที่  
ตรวจสอบ เตือนระวังเชื้อโรค

เมื่อวันที่ 12 พฤษภาคม ผู้สื่อข่าว  
ได้รับแจ้งจากนายไมตรี โยฝ้าย อายุ 52  
ปี ชาวบ้านบางขะ หมู่ 2 ต.คึกคัก  
อ.ตะกั่วป่า จ.พังงา ว่าพบวัตถุประหลาด

ลักษณะคล้ายไข่ หนักเกือบ 1 กิโลกรัม ความยาว 18 นิ้ว วัดเส้นรอบวง 16 นิ้ว จึง  
เดินทางไปตรวจสอบพบว่าใช่ดังกล่าวถูกนำมาวางในถาดสีขาว ที่บ้านเลขที่ 27/3 หมู่ 2  
โดยมีชาวบ้านจำนวนมากมาดู และจุดธูปไหว้

นายไมตรี กล่าวว่า เมื่อวันที่ 9 พฤษภาคม ที่ผ่านมา ระหว่างเดินทางออกจาก  
บ้านเพื่อไปหาปลาห่างจากบ้านพักประมาณ 800 เมตร พบไข่มุกวางอยู่ในพงหญ้า  
ที่แห้งตาย จึงใช้สันมีดผ่าเคาะ แต่ไม่กล้าใช้มือจับและเอากลับมาบ้าน เนื่องจากเกรงว่า  
จะเป็นไข่ของงู อาจจะถูกแมงทำร้าย จึงเดินทางกลับบ้านและนำเรื่องมาเล่าให้เพื่อนบ้าน  
ฟัง ซึ่งส่วนใหญ่ลงความเห็นว่าจะนำไข่มุกดังกล่าวมาให้ผู้รู้ เพราะจะได้รู้ว่าเป็นไข  
อะไรกันแน่ จึงชวนเพื่อนบ้านเดินทางไปนำไข่มุกดังกล่าวมาไว้ที่บ้าน และยินดีที่จะให้  
หน่วยงานราชการที่เกี่ยวข้องนำไปพิสูจน์ว่าเป็นอะไรกันแน่

ด้าน น.ส.ระวีวรรณ ยิ่งวรรณศิริ ปศุสัตว์จังหวัดพังงา กล่าวว่า เพิ่งจะทราบเรื่อง  
การพบวัตถุประหลาดจากผู้สื่อข่าว อย่างไรก็ตาม จะให้เจ้าหน้าที่ไปตรวจสอบในพื้นที่โดย  
เร็ว ตอนนี้อย่างบอกไม่ได้ว่าเป็นไข่หรือไม่ เพราะยังไม่เห็นด้วยตัวเอง แต่เบื้องต้นไม่แนะนำให้  
ให้ชาวบ้านเอาไว้วางไปสัมผัสเพราะเกรงจะมีเชื้อโรค

ผู้สื่อข่าวรายงานเพิ่มเติมว่า จากการนำเหรียญ 5 บาทไปเคาะลงบนผิวของ  
วัตถุประหลาดคล้ายไข่นี้ ก็มีเสียงดังแบบเดียวกับเคาะไข่ไก่ หรือไข่เป็ดทั่วไป คล้ายกับ  
ว่าภายในมีของเหลว แต่เมื่อดมแล้ว มีกลิ่นคล้ายกับบะปากรังทะเลที่ตายใหม่ๆ

[http://www.komchadluek.net/detail/20090512/12666/ชาวพังงาตื่นไข่มุกนักกร่วม1  
กิโลกรัม.html](http://www.komchadluek.net/detail/20090512/12666/ชาวพังงาตื่นไข่มุกนักกร่วม1กิโลกรัม.html)

## ความเห็นของนักวิทยาศาสตร์

ดร.นำชัย ชีววิวรรณ์ รอง ผอ. ฝ่ายสื่อ  
วิทยาศาสตร์ สวทช. ได้ให้ข้อคิดเห็นในเรื่องนี้ว่า

ถ้าเรามีโอกาสนำไข่มุกนี้มาพิสูจน์ เช่น  
นำไปเอกซเรย์ ก็จะทำให้เราทราบข้อมูลได้ชัดเจน  
ยิ่งขึ้น แต่ถ้าให้ดูจากภาพข่าวนี้นี้ ก็สันนิษฐานว่าน่าจะ  
เป็นไข่นกกระจอกเทศ ซึ่งก็ไม่น่าแปลก เพราะเดี๋ยวนี้บ้าน  
เราก็มีฟาร์มนกกระจอกเทศแล้ว บางทีมันอาจจะหลุดออกมาก็เป็นได้





75

## แก๊งโบกหินประหลาดมือเทพธิดา

โดย ไทยรัฐออนไลน์ 13 มิถุนายน 2552



จากกรณีที่นายบุญญฤทธิ์ ตูลาพันธ์พงศ์ เจ้าของบุญศิริการพิมพ์ ต.หนองหอย อ.เมือง จ.เชียงใหม่ ได้นำหินรูปร่างประหลาดคล้ายมือของผู้หญิงมีนิ้วทั้ง 5 นิ้ว โดยมีขนาดเท่ามือหญิงสาววัยรุ่น ที่นี้ ก้อยกระเทาะแตกออกมีแกนคล้าย เล็บมนุษย์ไหลออกมา โดยบอก

ว่า พระสมคิด อภิปุญโญ จำพรรษา อยู่สำนักสงฆ์ถ้ำหีบ บ้านปางกว้าง ต.อินทิล อ.แม่แตง จ.เชียงใหม่ ได้นำมาให้เพื่อให้สอบถามผู้เชี่ยวชาญด้านธรณีวิทยาว่าเป็นหินชนิดไหน เพราะยังมีบนดอยในลักษณะนี้อีกมาก ซึ่งนายบุญญฤทธิ์ได้นำไปยังแหล่ง วิชาการหลายแห่ง ทั้งสำนักงานศิลปากร และหน่วยงานเกี่ยวกับแร่หินชนิดต่างๆ แต่ก็ยังไม่ได้รับคำตอบที่ชัดเจนว่าเป็นอะไรก็แน่ แต่ไม่ใช่หินปูนอย่างแน่นอน ตามที่เข้าใจแต่แรก และแนะนำให้ส่งไปยังกรมทรัพยากรธรณี ที่กรุงเทพฯ ซึ่งอาจจะเป็นซากดึกดำบรรพ์ชนิดใดชนิดหนึ่งตามข่าวที่เสนอไปแล้วนั้น

ต่อมาเมื่อเวลา 14.00 น. วันนี้ (13 มิ.ย.) ผู้สื่อข่าวได้เดินทางไปยังร้าน บุญศิริการพิมพ์ ที่ซอยใจแก้ว ต.หนองหอย อ.เมือง จ.เชียงใหม่ พบว่าที่หน้าร้านทาง นายบุญญฤทธิ์ ตูลาพันธ์พงศ์ ต้องนำหินมือประหลาดที่ชาวเขาเรียกว่า “มือเทพธิดา” มาวางไว้ที่หน้าร้าน เนื่องจาก ยังไม่สามารถพิสูจน์ว่าเป็นอะไร ทางญาติคนหนึ่งเกรงว่าอาจ เกิดอาการแพ้ขึ้นได้ จึงไม่กล้าจะให้มากกลับไปไว้ที่บ้าน แต่ชาวบ้านที่ทราบข่าวต่างก็พากันมาดู โดยในจำนวนนั้นมีหญิงสาวคนหนึ่งบอกว่าเป็นร่างทรงของเทพ สามารถพิสูจน์ได้ว่าหินประหลาดหรือว่า “มือเทพธิดา” จะมีพลังอำนาจมากหรือไม่ จึงได้นำมือของตนเองลงไปวางทับหินมือประหลาด ซึ่งหญิงคนนั้นแสดงท่าทางตื่นตกใจเล็กน้อย โดยบอกว่า ถูกหินรูปมือประหลาดดูดพลังจากมือตัวเอง จนทำให้ซีดและเย็น โดยหญิงคนนั้นพิสูจน์ โดยนำมือไปจับคนที่มาชมก็พบว่ามือเย็นและซีดจริงๆ ชาวบ้านหลายคนเริ่มเกิดความเชื่อว่า มือหินประหลาดจะต้องมีพลังลึกลับแฝงอยู่ จึงได้พากันจุดธูปเทียนและนำดอกไม้มา บูชา และต่างก็เชื่อกันว่าหากวางมือเทียบกับหินมือประหลาด ก็อาจจะมิใช่คลาอย่าง

แน่นอน จึงได้มีหลายคนที่ย่อยบนบานขอโชคลาภจากนั้นก็เอามือวางทาบหรือวางใกล้ๆ และรีบนำมือที่วางใกล้ไปซื้อล็อตเตอรี่กัน โดยเฉพาะล็อตเตอรี่ที่มีเลข 5 จะพากันซื้อจำนวนมาก

ทางด้าน นายบุญญฤทธิ์ ได้เปิดเผยว่า ในขณะนี้ตนไม่รู้อะไรนำหินประหลาด “มือเทพธิดา” ไปพิสูจน์ที่ไหนอีก เพราะไปมา 3 แห่งแล้ว แต่ในวันที่ 14 มิ.ย. ตนจะเดินทางไปยังสำนักสงฆ์ถ้ำหีบ บ้านปางกว้าง ต.อินทิล อ.แม่แตง เพื่อจะให้นำหินรูปร่างประหลาดคล้ายมือคนจากพระสมคิด อภิปุญโญ ที่บอกว่ายังมีเก็บไว้อีก 2 อัน เพื่อจะได้นำเดินทางไปตรวจที่กรุงเทพฯ พร้อมกัน และหากเป็นไปได้บริเวณดอยที่พบมือประหลาด อาจจะเดินทางขึ้นไปให้เห็นกับตาว่าโผล่ขึ้นมาได้อย่างไรตามที่ชาวเขาบอกกับพระ เพื่อจะได้คลายปริศนาลงได้

อย่างไรก็ตาม ได้มีผู้หวังดีโทรศัพท์เข้ามาแจ้งกับทางผู้สื่อข่าวว่า หินลักษณะคล้ายมือมนุษย์น่าจะทำลายแบบชิ้นมาเหมือนขังน้ำหรือมักกะสีผลที่มีรูปร่างคล้ายมนุษย์ผู้หญิง ซึ่งกลับมาแพร่ระบาดอีกในภาคเหนือ โดยเฉพาะหินลักษณะคล้ายมือมนุษย์หรือมือเทพธิดาก็เคยปรากฏเป็นข่าวออกมานานแล้ว เรื่องนี้จึงอยากจะให้มีการพิสูจน์กันโดยเร็วก่อนจะบานปลายออกไปเรื่องความเชื่อมงายกันขึ้นมา

<http://www.thairath.co.th/content/region/12715>





# 76

## กระชื้ออา ทินยาย ในสวนปาล์ม

ไทยรัฐออนไลน์ โดย ทีมข่าวภูมิภาค 10 กันยายน 2552



ผู้สื่อข่าวรายงานว่า วันนี้ (10 ก.ย.) ได้รับการบอกเล่าจากชาวบ้านว่าพบ หินแปลกลักษณะเป็นหินยายบนเนินเขาในสวนปาล์ม น้ำมัน โดยหินดังกล่าว นอกจากมีความพิเศษมีลักษณะหินคล้ายหินยายแล้ว ที่ผ่านมาก็มีชาวบ้านนำแบ่งและรูปเทียนไปบูชา เพื่อ

ขอเลขเด็ดกันด้วย จากนั้นผู้สื่อข่าวได้สอบถามไปยังเจ้าของสวนเพื่อให้นำทางขึ้นไปดูโดยพบนายกฤษฎา ชัยวงศ์ อายุ 30 ปี อยู่บ้านเลขที่ 163 ม.8 ต.ทับปรึก ผู้เป็นบุตรเขยของเจ้าของสวนดังกล่าว

ผู้สื่อข่าวรายงานว่า เมื่อเข้าไปตรวจสอบหินดังกล่าวพบว่า บริเวณใกล้เคียงจุดดังกล่าวเป็นสวนปาล์มขนาดใหญ่มีเนื้อที่ประมาณ 60 ไร่ ตั้งอยู่บนเนินพื้นยกรระดับเป็นชั้นบันได ต้องเดินเท้าขึ้นไปประมาณ 300 เมตร โดยไปถึงพบหิน 3 ก้อนเรียงกันสูงประมาณ 2.5 เมตร และมีก้อนเล็กแหลมเรียวยาวตั้งอยู่ตรงกลางด้านบนของหิน 2 ก้อนทำให้มองคล้ายกับหินยาย

นายกฤษฎา กล่าวว่า สวนปาล์มสวนนี้ปลูกเมื่อประมาณ 10 ปีที่ผ่านมา เนื่องจากพื้นที่ลาดชัน ได้ใช้รถแบ็คโฮปรับพื้นที่เป็นชั้นบันได แต่เมื่อมาถึงจุดดังกล่าวที่ตั้งของหินยายนั้น รถไม่สามารถนำหินออกไปได้ ก็เลยปล่อยให้ดังกล่าว จนกระทั่งที่ผ่านมา มีผู้คนหาของป่ามาพบ ก็เลยนำไปพูดต่อๆ กันจนกระทั่งมีชาวบ้านบางรายมาขอหอยหาเลขเด็ด บางรายก็ถูก บางรายก็ไม่ถูก

บุตรเขยของเจ้าของสวนกล่าวด้วยว่า สำหรับตัวเองเมื่อวันประกาศผลสลากกินแบ่งรัฐบาลงวดวันที่ 1 ก.ย. 2552 ที่ผ่านมา เลยมาทดลองนำแบ่งทาที่หินดู พบว่ามีเลขโผล่ขึ้นมา เป็นเลข 3 และ 1 นำไปซื้อหอย 31 ปรากฏว่าผิดแต่ก็ใกล้เคียง ทั้งนี้มีชาวบ้านบอกเล่าว่า มีชาวบ้านรายหนึ่งไปขอหอยได้เลข 3 ตัว นำไปแทงหอยใต้ดินถูกรางวัลได้เงินไปหลายล้านบาทก็มี

<http://www.thairath.co.th/content/region/32218>

## ความเห็นของนักวิทยาศาสตร์

จากข่าวที่ 75-76 ดร.นำชัย ชีววิวรรธน รอง  
ผอ.ฝ่ายสื่อวิทยาศาสตร์ สวทช. ได้ให้ข้อคิดเห็น  
ในเรื่องนี้ว่า

ถ้ามีโอกาสไปดูพิพิธภัณฑ์หินก็จะพบว่า  
มีหินจำนวนมากที่มีรูปร่างเหมือนสิ่งต่างๆ ที่เรารู้จัก  
ไม่ว่าจะเป็นต้นไม้ สัตว์ต่างๆ คน หรือสิ่งของต่างๆ  
ตัวอย่างในธรรมชาติก็มี เช่น หินตา หินยาย ที่บังเอิญมีรูป  
ทรงไปคล้ายกับอวัยวะบางอย่างของคนเราก็เป็นไปได้ เนื่องจากในธรรมชาติหินก็มี  
อยู่มากมาย เมื่อเราลองไปนั่งดู ก็เป็นไปได้ที่จะเห็นเป็นรูปทรงต่างๆ ตามแต่จะ  
จินตนาการ

ดังนั้น กรณีที่เป็นข่าวที่หินมีรูปทรงคล้ายมือคนนี้ ก็มองได้ไม่น่าแปลก  
แต่อย่างใด



**77**

## บุรีรัมย์แก้บ่อทรายจอมปลวก “พญานาค” ขึ้นในท้องครีวนานร่วม 10 ปี

โดย ASTV ผู้จัดการออนไลน์ 30 กันยายน 2552



บุรีรัมย์ - ชาวบ้านและบรรดาเซียนหอย แห่งจุดรูปเทียนขอเลขเด็ดจอมปลวกประหลาดขนาดใหญ่มีลักษณะคล้ายเศียรพญานาค ขึ้นอยู่ในท้องครีวนานร่วม 10 ปี เจ้าของบ้านเผยหลังมีจอมปลวกขึ้นอยู่ในบ้านมีแต่เรื่องโชคดีเข้ามาในชีวิต ลูกสาวขอแต่งงานทำสมใจ และถูกหอยเกือบทุก

งวด ส่วนคอหอยทราบข่าวแห่มาขอหอยกันไม่ขาดสาย

วันนี้ (30 ก.ย.) เมื่อเวลา 13.30 น. ผู้สื่อข่าวรายงานว่า ชาวบ้านทั้งเด็ก ผู้ใหญ่ คนชรา และบรรดาเซียนหอย หรือนักเสี่ยงโชค ทั้งใน จ.บุรีรัมย์ และจังหวัดใกล้เคียง ต่างทยอยเดินทางมาจุดรูปเทียน กราบไหว้ขอหอยเลขเด็ด และขอโชคลาภ จากจอมปลวกรูปร่างประหลาดขนาดใหญ่ที่ก่อตัวขึ้นอยู่ภายในท้องครีวของบ้านเลขที่ 43 ม.2 บ้านอะลิ่ง ต.วังเหนือ อ.บ้านด่าน จ.บุรีรัมย์ ซึ่งเป็นบ้านของ นางเนียม แสนดี อายุ 56 ปี ทำให้บรรยากาศเป็นไปอย่างคึกคัก ซึ่งได้มีชาวบ้านทั้งเด็ก ผู้ใหญ่ คนชรา และเซียนหอยเดินทางมาขอโชคลาภกันอย่างมาขาดสายตลอดทั้งวัน เนื่องจากพรุ่งนี้ (1 ต.ค.) เป็นวันหอยออก หรือออกเลขสลากกินแบ่งรัฐบาล

ทั้งนี้ จอมปลวกประหลาดดังกล่าวได้ก่อตัวขึ้นอยู่ข้างฝาผนังห้องครัว มีขนาดความสูงประมาณ 1.50 เมตร ความกว้าง 2 เมตร นอกจากนี้ยังมีส่วนที่ยื่นออกมาคล้ายกับหงอนไก่ หรือ เศียรพญานาค ตามความเชื่อของชาวบ้านอีกนับสิบหัว โดย นางเนียม เจ้าของบ้าน เล่าว่า จอมปลวกดังกล่าวได้ก่อตัวขึ้นอยู่ในท้องครีวภายในบ้านของตนนานร่วม 10 ปีแล้ว โดยเมื่อก่อนมีลักษณะเหมือนจอมปลวกทั่วไป มีความสูงใหญ่ประมาณ 30 เซนติเมตรเท่านั้น ซึ่งอยู่มาหลายปีก็มีขนาดเท่าเดิม ตนก็ไม่ได้คิดจะขุดออกแต่อย่างใด เนื่องจากเชื่อว่าน่าจะเป็นสิ่งที่ดีที่จะเข้ามาขออาศัยอยู่ในบ้าน

กระทั่งเมื่อประมาณเดือน พ.ค. ที่ผ่านมา ตนคิดจะขุดออก แต่กลับเริ่มมีขนาดใหญ่เพิ่มมากขึ้นเรื่อยๆ จนใหญ่เท่ากับฝาผนังห้องครัว จึงไม่กล้าขุด ประกอบกับเชื่อในเรื่องโชคลาง และตั้งแต่มีจอมปลวกขึ้นอยู่ในบ้าน ก็ถูกหอยตลอดเกือบทุกงวด อีกทั้งเมื่อลูกสาวไปสมัครสอบเข้าทำงาน และได้มาบนบานขอพรกับจอมปลวก ก็สามารถสอบผ่านและได้งานทำ ส่วนคนที่อาศัยอยู่ในบ้านหลังนี้ก็อยู่กันอย่างปกติสุข ไม่เคยมีเรื่องหรือปัญหาใดๆ เกิดขึ้นเลย

นางนิยมเล่าต่อว่า ตอนแรกที่จอมปลวกก่อตัวขึ้นภายในบ้าน เคยมีอาจารย์ที่เชี่ยวชาญเรื่องไสยศาสตร์ ได้มาแนะนำให้อัญเชิญจอมปลวกออกจากตัวบ้าน โดยให้ไปอยู่ส่วนไหนของบ้านก็ได้ในเขตบริเวณของรั้วบ้าน แต่ตนก็ไม่ได้คิดอะไร จนกระทั่งจอมปลวกมีขนาดใหญ่ขึ้นเรื่อยๆ จึงอยากจะทำออกไปอยู่นอกบ้าน แต่อาจารย์คนดังกล่าวบอกว่าคงจะยาก เพราะมีขนาดใหญ่มากคงจะอัญเชิญออกยาก ถ้าจะเชิญออกควรทำตั้งแต่แรก พร้อมกันนี้อาจารย์คนดังกล่าวยังบอกด้วยว่าต้องทำการบูชาจอมปลวกด้วยขันธ 5 ดอกไม้รูป เทียน และน้ำมะพร้าว เพื่อขอพรและเพื่อเป็นสิริมงคลแก่ตนเองและครอบครัว

ด้าน นางเป๊าะ อินสำราญ อายุ 67 ปี อยู่บ้านเลขที่ 35 ม.2 บ้านอะลิ่ง ต.วังเหนือ เพื่อนบ้าน บอกว่า ตนอยู่บ้านใกล้กันกับบ้านของนางนิยม ห่างกันไม่ถึง 300 เมตร ก็ยังไม่เคยทราบเรื่องมาก่อน เนื่องจากนางนิยมไม่กล้าบอกใคร และเท่าที่เห็น คือครอบครัวของนางนิยม อยู่กันอย่างมีความสุขไม่เคยมีปัญหาอะไร และนางนิยม ก็ถูกหอยบ่อยครั้งแทบทุกงวดก็ว่าได้

ก่อนหน้านี้ 2-3 งวด ตนเคยถามนางนิยมว่า ได้เลขมาจากไหนถึงได้ถูกหอยบ่อย นางนิยมบอกว่า จากจอมปลวกพญานาคที่เข้ามาอาศัยอยู่ในบ้าน ตนจึงลองซื้อตามก็ถูกจริงๆ และเมื่อขอเข้ามาดูจอมปลวกพญานาคตามคำบอกเล่าของนางนิยม ตนถึงกับแปลกใจเพราะไม่เคยเห็นจอมปลวกขนาดใหญ่เท่านี้มาก่อน และเข้ามาอาศัยอยู่ในบ้านเรือนคนด้วย ซึ่งจอมปลวกดังกล่าวดูผิวเผินมีลักษณะคล้ายพญานาคหลายเศียร เนื่องจากจะมีส่วนที่ยื่นออกมาคล้ายเศียรพญานาค

<http://www.manager.co.th/Local/ViewNews.aspx?NewsID=9520000115010>

## ความเห็นของนักวิทยาศาสตร์

ดร.นำชัย ชีววิวรรธน รอง ผอ.ฝ่ายสื่อ  
วิทยาศาสตร์ สวทช. ได้ให้ข้อคิดเห็นในเรื่องนี้ว่า  
ทั้งจอมปลวก “พญานาค” หรือหิน  
“พิฆเนศ” ผมมองดูแล้วก็ไม่เห็นเป็นรูปตามที่เป็นข่าว  
เลย จอมปลวกขนาดใหญ่เช่นนี้ หากไม่มีใครไปรบกวน  
และอยู่ในสภาพสิ่งแวดล้อมเหมาะสมอาหารสมบูรณ์ดี  
สำหรับพวกปลวก มันก็สร้างขนาดใหญ่โตขึ้นเรื่อยๆ ไม่ได้แปลกอะไร





# 78

## แตกตื่นกัน “พืชมเนศ” โพล์กลางสวนยาง “พังงา” แท้ไคว่ ตั้งสำนักให้อยู่

วันที่ 19 มกราคม พ.ศ. 2553 ปีที่ 19 ฉบับที่ 6991 ข่าวสดรายวัน



ชาวพังงาแตกตื่นกันก่อนหินประหลาด คล้าย “พระพืชมเนศ” มิ่งวง ดวงตา และหูเหมือนช้าง โพล์ชั้นกลางสวนยาง แห่งสักการบูชากันไม่ขาดสาย ชาวบ้านเผยที่มา มีคนกรีดขานมาพบแล้ว กลิ้งมานั่งเล่น จู่ๆ ไม่สบายกะทันหัน คลุ้มคลั่งพูดเพ้อเป็นภาษาอินเดีย หมอรักษาไม่หาย ไปหาคนทรงเจ้าบอกว่า โดนสิ่งศักดิ์สิทธิ์ลงโทษ เจ้าของสงฆ์

จึงเข้ามาสวนยาง พบก้อนหินพืชมเนศ เลยตั้งแท่นบูชา

เมื่อวันที่ 18 ม.ค. ผู้สื่อข่าวรายงานจาก จ.พังงา ว่า ขณะนี้ชาวบ้านใน อ.กะปง ต่างพากันแตกตื่นกันก่อนหินประหลาด มีลักษณะคล้ายพระพืชมเนศ และพากันไปกราบไหว้บูชาขอโชคลาภ จากการตรวจสอบทราบว่า ก้อนหินดังกล่าวอยู่ในสวนยางพารา บ้านในหนอง หมู่ 4 ต.เหมาะ อ.กะปง เป็นของนายพุทธพงษ์ ทวีศศรี อายุ 54 ปี ซึ่งชาวบ้านในพื้นที่เรียกว่า โกแดง

จากนั้นผู้สื่อข่าวจึงเดินทางไปตรวจสอบพบว่า 2 ข้างทางเข้าไปยังสวนยางพารา เต็มไปด้วยรถของชาวบ้านจอดยาวเหยียด ที่พากันมาแห่ดูก้อนหินประหลาด ซึ่งเป็นหินสีเหลืองขนาดใหญ่ สูงราว 70 เซนติเมตร น้ำหนักประมาณ 60 กิโลกรัม ลักษณะของก้อนหินคล้ายมิ่งวงช้าง ดวงตา และบางส่วนมองดูแล้วเป็นรูปหูของช้าง คล้ายกับพระพืชมเนศ เทพองค์หนึ่งในศาสนาพราหมณ์ โดยชาวบ้านนำขี้มนมาไว้บนแท่น มีเครื่องสักการบูชา บายศรีทำด้วยใบตอง และดอกดาวเรือง ท่ามกลางชาวบ้านจำนวนมากที่เข้ามากราบไหว้ และจุดธูปเทียนสักการบูชา บางคนเพิ่งมองไปที่ก้อนหินเหมือนกับมองหาโชคลาภ

นายบุญชม ประกอบแสง อายุ 44 ปี อยู่บ้านเลขที่ 2/2 หมู่ 1 ต.ท่านา อ.กะปง ก.ถ. แต่เดิมพินก้อนนี้อยู่ข้างกอไผ่ในสวนยางพารามานานมากแล้ว เข้าใจว่าตอนที่ตัดถนนเข้าสวนยางพารา คนขับรถไถทำทางพบและใช้รถไถดันมาวางไว้ โดยไม่ได้สนใจหรือสังเกตเห็นว่ามีลักษณะพิเศษอย่างไร ต่อมาเมื่อนายอ้วน คนกรีดยางมาเห็นและกลิ้งมาทำเป็นที่นั่ง ปรากฏว่าไม่สลายอย่างกะทันหัน อีกทั้งคลุ้มคลั่งพุดจาเพื่อเจ้าเป็นภาษาอินเดีย หมอรักษาอย่างไรก็ไม่หาย

นายบุญชม กล่าวต่อว่า จากนั้นจึงไปหาคนทรงเจ้า บอกว่านายอ้วนถูกสิ่งศักดิ์สิทธิ์ ซึ่งเป็นของสูงลงโทษ ทางนายพุทธพงษ์ เจ้าของสวนยางเห็นว่าเป็นเรื่องแปลก จึงตามไปดู และสังเกตเห็นว่าก้อนหินมีลักษณะคล้ายพระพิฆเนศ จึงนำมาตั้งไว้บนเนินสูงในสวนยางพาราใกล้กับศาลพระภูมิ เจ้าของสวนยางพารามีโครงการที่จะสร้างสำนัก เพื่อนำหินประหลาดก้อนนี้มาประดิษฐานต่อไป

ด้านนางปราณี หาญสนาม อายุ 53 ปี อยู่บ้านเลขที่ 23/3 บ้านปากถัก หมู่ 2 ต.กะปง อ.กะปง หนึ่งในชาวบ้านที่มาสักการะ กล่าวว่า เข้ามาบูชาหลายครั้งแล้ว โดยครั้งแรกทราบว่าก้อนหินรูปร่างคล้ายพระพิฆเนศและศักดิ์สิทธิ์ สามารถรักษาคนป่วยให้หายได้ จึงเข้ามาดูพร้อมกับเพื่อนๆ โดยก่อนหน้านั้นมองเห็นตัวเลขชุดขึ้นที่วงของพระพิฆเนศ จึงไปลองเสี่ยงโชคในงวดที่ผ่านมา ปรากฏว่าโชคดี จึงนำเงินมาบริจาคสมทบทุนสร้างศาลา เพื่อเป็นที่ประดิษฐานของพระพิฆเนศต่อไป

ผู้สื่อข่าวรายงานด้วยว่า จากการที่มีชาวบ้านมาสักการะก้อนหินพิฆเนศเป็นจำนวนมากในแต่ละวัน ทางโคแดงเจ้าของพื้นที่ จึงติดป้ายกำหนดกฎระเบียบไว้ว่า ห้ามถูกองค์พิฆเนศ ห้ามติดทองคำเปลว ของบูชาให้นำกลับไป และช่วยกันรักษาความสะอาด อีกทั้งทุกวันพุธ วันพระ ห้ามรถกวน และห้ามมาเข้าทรงในบริเวณนี้ก่อนได้รับอนุญาต

(กรอปปาย) หน้า 1

[http://www.khaosod.co.th/view\\_news.php?newsid=TUROd01ERXdOVEU1TURFMU13PT0=&sectionid=TURNd01RPT0=&day=TWpBeE1DMHdNUzB4T1E9PQ==](http://www.khaosod.co.th/view_news.php?newsid=TUROd01ERXdOVEU1TURFMU13PT0=&sectionid=TURNd01RPT0=&day=TWpBeE1DMHdNUzB4T1E9PQ==)

## ความเห็นของนักวิทยาศาสตร์

ดร.นำชัย ชีววิวรรธน รอง ผอ. ฝ่ายสื่อ  
วิทยาศาสตร์ สวทช. ได้ให้ข้อคิดเห็นในเรื่องนี้ว่า

ข่าวหินพิฆเนศก็เช่นกัน ใครจะมองเป็น  
รูปอะไร ก็แล้วแต่ตามจินตนาการและการตีความ  
กันไปของแต่ละคน ถ้ายังจำได้ กรณีข่าวหนอนเจลที่เคย  
เป็นข่าวโด่งดังนานมาแล้ว ตอนแรกๆ ก็มีคนเห็นว่ามันเคลื่อน  
ไหวได้ มีหู มีตา แต่เอาเข้าจริงแล้ว มันก็คือเจลลดไข้ธรรมดา ไม่มีหู ไม่มีตาอะไร  
เรื่องนี้อยู่ที่คนมอง ถ้าเชื่อว่ามันมีหู มีตา ก็จะมองและตีความเป็นไปตามที่เชื่อนั้น







# 79

## ต้นขอยกหินหยกโบราณคล้ายหมึก อ้าง “ทวด” รับพระราชทานจาก ร.5 สมัย ทำศึกพม่า

โดย ASTV ผู้จัดการออนไลน์ 16 ธันวาคม 2553 11:08 น.



พะเยา-ชาวบ้านพะเยาจำนวนมาก แห่บูชาขอยกหินก้อนหินโบราณคล้ายหยกเจ้าของระบุ ทวดได้รับพระราชทานจากพระบาทสมเด็จพระจุลจอมเกล้าเจ้าอยู่หัวรัชกาลที่ 5 ขณะที่นำทัพสู้รบกับพม่าในอดีต ก่อนตกทอดมาถึงครอบครัวในปัจจุบัน

ผู้สื่อข่าวประจำจังหวัดพะเยา ได้ติดตามกรณีนี้ที่ผู้คนแตกตื่นพากันไปดูก้อนหินหยกโบราณ เพื่อขอโชคเสี่ยงทายแหงหยกกันเป็นจำนวนมากที่บ้านของ ร.ต.ราชสี มีปาน อายุ 58 ปี (ข้าราชการทหารบำนาญ) บ้านเลขที่ 145 หมู่ 4 ต.ท่าวังทอง อ.เมือง จ.พะเยา ซึ่งเป็นมรดกตกทอดมาจากทวดของร.ต.ราชสี แต่ที่ผ่านมามีผู้ใดสนใจ คิดว่าเป็นหินธรรมดา

จนกระทั่งนายสุรัตน์ มีปาน อายุ 25 ปี บุตรชาย ร.ต.ราชสี มีปาน ได้เอาก้อนทูปก้อนหินหยกดู แต่ไม่แตก มีรอยกะเทาะเพียงนิดเดียว เห็นเนื้อในเป็นสีเขียวคล้ายหยกอยู่ข้างใน จึงบอก ร.ต.ราชสี มีปาน บิดา จึงได้รู้ว่าก้อนหินหยกนี้ได้รับมาจากทวดและทวดได้รับเป็นของพระราชทานเป็นของขวัญตอบแทนจากพระบาทสมเด็จพระจุลจอมเกล้าเจ้าอยู่หัว ร.5 ในสมัยที่นำกองทัพไทยออกไปสู้รบกับข้าศึกในประเทศพม่า

หลังจากที่ได้ก้อนหินหยกมาแล้วก็ได้เก็บรักษาไว้มาจนถึงรุ่นเหลนในปัจจุบัน โดยที่ไม่มีคนสนใจ จนกระทั่งนายสุรัตน์ มีปาน บุตรชาย ร.ต.ราชสี มีปาน พบเห็นและเอาก้อนทูปดูพบว่าข้างในเป็นสีหยก จนเพื่อนบ้านทราบข่าวมาขอดู บางรายขอถูบลูบล้ำ

จุดรูปเทียนบูชากราบไหว้ขอโชคเอาไปตีเป็นเลขเด็ด ทางห่วยเสียงโชคงวดนี้ (16 ธ.ค.) โดยเอาหินกลมเป็น 0 รอยกะเทาะ เป็น 8 และ 9

ร.ต.ราชี ระบุว่า ก้อนหินหยกดังกล่าว มีลักษณะกลมรีเล็กน้อยคล้ายรูปใบหน้าคน เส้นผ่าศูนย์กลางประมาณ 10 นิ้ว น้ำหนักประมาณ 21 กิโลกรัม ข้างนอกเป็นสีคล้ายสนิมเหล็กเกาะติดทั่ว และก้อนหินก้อนนี้ มีความเย็นเมื่อเอาฝ่ามือไปแตะ ทั้งนี้อยากให้ผู้เชี่ยวชาญหรือผู้ที่มีความเชี่ยวชาญนำไปพิสูจน์ว่า ก้อนหยกโบราณก้อนนี้ เป็นหยกจริงหรือไม่ หรือเป็นหินชนิดไหน หากใครต้องการชมหยกก้อนนี้ สามารถขอดูได้

ผู้สื่อข่าวได้ถามว่า ถ้ามีคนต้องการจะซื้อก้อนหินหยกก้อนนี้จะขายหรือไม่ ร.ต.ราชีบอกว่า ที่ผ่านมาก็มีญาติผู้ใหญ่บอกว่าเคยมีคนมาขอซื้อเหมือนกันแต่ไม่ตกลงที่จะขายหินหยกก้อนนี้ ทำให้ตกทอดมาถึงปัจจุบัน

<http://www.manager.co.th/Local/ViewNews.aspx?NewsID=9530000176628>

หมายเหตุ สลากกินแบ่งรัฐบาล งวดประจำวันที่ 16 ธันวาคม 2553

รางวัลที่ 1 คือ 334380

เลขท้าย 3 ตัว คือ 306 315 529 533

เลขท้าย 2 ตัว คือ 24

## ความเห็นของนักวิทยาศาสตร์

ดร.นำชัย ชีววิวรรธน รอง ผอ. ฝ่ายสื่อ  
วิทยาศาสตร์ สวทช. ได้ให้ข้อคิดเห็นในเรื่องนี้ว่า

รูปนี้ผมก็มองไม่ออกว่าเหมือนหน้าคน  
อย่างไร ก็คงแล้วแต่ว่าใครจะจินตนาการไปอย่างไร  
อย่างไรว่าแต่ก้อนหินเลย ในญี่ปุ่นมีปูชนิดหนึ่งที่กระดองไป  
เหมือนหน้าตาด้านกรโบราณ แถมมีนิทานประกอบด้วยว่า ปูชนิด  
นี้เป็นบรรพบุรุษของนักรบในอดีต แล้วกลายมาเป็นปู เลยทำให้ปูชนิดนี้ไม่มีคนกิน  
ทำให้พวกมันอยู่รอดปลอดภัยและเพิ่มจำนวนขึ้นมาก กรณีนี้จึงเป็นเรื่องบังเอิญและ  
กลายเป็นเครื่องมือที่ทำให้ปูเหล่านี้อยู่รอดโดยที่พวกมันเองก็ไม่รู้ตัว



เรื่องการตีความถือเป็นเรื่องสำคัญ เพราะนักวิทยาศาสตร์รู้แน่ชัดแล้วว่า  
คนเรามีพฤติกรรมการมองและตีความของสมองที่ชัดเจน อย่างสมัยก่อนในตอน  
ยุคต้นๆ ของบรรพบุรุษมนุษย์ช่วง 1-2 ล้านปีก่อน ตอนนั้นยังไม่มีเทคโนโลยีใด  
ที่จะต่อสู้กับสัตว์ร้ายได้ ดังนั้น มนุษย์ยุคนั้นจึงต้องมีกลไกการป้องกันตัวเองสูงมาก  
เมื่อเห็นอะไรที่จะตีความเป็นรูปแบบสำเร็จรูปได้ ตามสัญชาตญาณก็จะตีความให้  
เป็นไปตามรูปแบบนั้นไว้ก่อน เช่น เห็นอะไรที่เป็นลายๆ ก็จะตีความว่าเป็นเสือ  
เพื่อเตรียมหนีไว้ก่อน

การทำงานตามสัญชาตญาณในส่วนนี้เข้มแข็งมาก ดังนั้นจึงไม่ต้องแปลกใจ  
ที่เราเห็นต้นไม้ไหวๆ ตอนกลางคืน เราจะตีความว่าเป็นผี คือสมองเราจะพยายามตี  
ความว่าสิ่งที่เห็นนั้นปลอดภัยหรือไม่ ถ้าเรามีแนวโน้มว่าจะกลัวสิ่งนั้นอยู่แล้ว สมอง  
ก็จะตีความว่าไม่ปลอดภัยไว้ก่อน ดังนั้น ฝ่าฝืนพวกหนึ่งก็เป็นภาพที่เราสร้างขึ้นมาเอง  
นี่เป็นความรู้ที่ได้จากการศึกษาระบบประสาท จากการตีความของสมองจากสิ่งที่เห็น

การศึกษาทางด้านจิตวิทยา มีแบบทดสอบทางจิตอย่างหนึ่ง คือให้  
คนใช้ดูรูปหยดหมึก แล้วให้บอกว่าเห็นเป็นรูปอะไร คนใช้ก็จะตีความไปต่างๆ กัน  
ตามแต่สภาพจิตของคนใช้ขณะนั้น บางคนอาจจะตีความเป็นภาพสวยงาม เป็นผีเสื้อ  
ดอกไม้ ขณะที่บางคนอาจตีความเป็นรูปปีศาจ ทั้งๆ ที่ก็เป็นหยดหมึกรูปเดียวกัน



กลุ่ม  
ปรากฏการณ์พิศวง

# 80

## รอยพยานาค ไฟลุ่มดาหาร

วันที่ 30 สิงหาคม พ.ศ. 2552 ปีที่ 19 ฉบับที่ 6849 ข่าวสตรายวัน  
คอลัมน์ เป็นไปได้



ไม่กี่วันก่อนที่บ้านของหมอลำ  
ท่องถิ่นชื่อดัง “บุญล้อม พิกุลศรี” พบ  
รอยประหลาดบนท้ายรถเก๋ง สำหรับ  
บ้านหลังนี้มี นางเกศนิม ศัลกวิเศษ  
เป็นผู้เช่าอยู่อาศัย เลขที่ 66 ถ.คำ-  
สายทอง อ.เมือง จ.มุกดาหาร

นางเกศนิม เล่ารายละเอียดว่า  
พบรอยประหลาดบนท้ายรถยนต์  
ยี่ห้อโตโยต้าสีแดงหมายเลขทะเบียน  
2ว 7379 กรุงเทพมหานคร

โดยตนเป็นคนจังหวัดหนองคาย มาเช่าห้องเลขที่ 59/44 ทำธุรกิจส่วนตัว  
เมื่อประมาณ 9 เดือนที่ผ่านมา เมื่อเวลาเช้านี้ก่อน ตอนตื่นนอนสวดมนต์เข้าในท้อง-  
พระตามปกติ โดยไม่ได้สังเกตที่จอดรถยนต์ จนกระทั่งในช่วงเวลาประมาณ 10.00 น.  
บุตรชายจะมาสตาร์ทรถยนต์เพื่อออกไปธุระนอกบ้าน

ปรากฏว่าพบเห็นปรากฏการณ์ดังกล่าวบริเวณกระจกท้ายรถ บุตรชายจึงเรียก  
ตนมาดูและรู้สึกตื่นตกใจมาก โดยคืนก่อนจะเกิดปรากฏการณ์ประหลาด ในช่วงกลางดึก  
ได้ยินเสียงคล้ายกับมีอะไรพาดลงมาบนบริเวณหลังคาข้างบ้าน ซึ่งบุตรชายก็ได้ยินเช่นกัน  
แต่คิดว่าแค่แมลงทำอะไรอยู่ ประกอบกับตนปรับปรุงห้องพระใหม่และมีร่างทรงมาบอกว่า  
ทำให้ตีๆ แล้วจะได้เห็นของแท้ๆ ก็ไม่ได้คาดคิดว่าจะเป็นอะไร

จากที่เป็นคนจังหวัดหนองคาย ซึ่งเป็นพื้นที่ที่เชื่อกันในเรื่องของพญานาค จึงมี  
ความเชื่อเกี่ยวกับพญานาคเป็นทุนเดิมอยู่แล้ว ทำให้มีความเชื่อว่ารอยประหลาดที่เกิด  
บนท้ายรถน่าจะเป็นสิ่งศักดิ์สิทธิ์ ท่านคงมาให้โชคลาภ

อย่างไรก็ตาม จากผู้สันตติเรื่องรอยดังกล่าวชี้แจงว่า ร่องรอยบนท้ายรถดังกล่าว  
ขอย่าตื่นตระหนกกว่าเป็นสิ่งประหลาด บางครั้งอาจจะเป็นรอยของสัตว์ปีกประเภท ผีเสื้อ  
หรือสัตว์ปีกชนิดอื่นที่ตอนกลางคืนบินมาเล่นแสงไฟ แล้วตกลงมาก่อนจะกระพือปีกบน  
กระจกหรือกระโปรงรถยนต์ที่เปื้อนฝุ่นเพื่อจะบินขึ้นจนเกิดเป็นร่องรอยคล้ายกับรอยเท้า  
ประหลาดก็เป็นได้ แต่ก็อย่างที่รู้ ความเชื่อ เป็นสิ่งที่ห้ามกันไม่ได้

หน้า 28

[http://www.khaosod.co.th/view\\_news.php?newsid=TUROd2NtOHhNRE13TURnMU1nPT0=&sectionid=TURNeE13PT0=&day=TWpBd09TMHdPQzB6TUE9PQ==&target=\\_parent](http://www.khaosod.co.th/view_news.php?newsid=TUROd2NtOHhNRE13TURnMU1nPT0=&sectionid=TURNeE13PT0=&day=TWpBd09TMHdPQzB6TUE9PQ==&target=_parent)

# 81

## พบรอยพญานาคบนฝากระโปรงรถที่อุดรธานี - แท็บขอยเหมือนเดิม

โดย ASTV ผู้จัดการออนไลน์ 13 ตุลาคม 2552 14:08 น.



อุดรธานี - ใกล้ห้วยออก  
ชาวบ้านพบรอยประหลาดบน  
กระโปรงรถของชาวบ้าน ชุมชน  
บ้านหนองเหล็ก อุดรธานี พบมี  
ลักษณะคล้ายรอยสัตว์เลื้อยคลาน  
เลื้อยไปมา ชาวบ้านเชื่อเป็นรอย  
พญานาคแท็บขอยตามเคย

ผู้สื่อข่าวรายงานจาก จ.อุดร-  
ธานี ว่ามีชาวบ้านในชุมชนบ้าน

หนองเหล็ก ซอย 5 ถนนหมากแข้ง ต.หมากแข้ง อ.เมืองอุดรธานี แจ้งว่าได้พบรอย  
ประหลาดบนฝากระโปรงรถยนต์ปิคอัพ ที่บ้านเลขที่ 280/12 ม.9 ซ.หนองเหล็ก 5  
ถนนหมากแข้ง อ.เมืองอุดรธานี จึงเดินทางไปตรวจสอบ พบว่าเป็นบ้านของนายชัยชุมพล  
ศรีเวียงราชวัย 56 ปี เจ้าหน้าที่ฝ่ายศิลปะ เทศบาลนครอุดรธานี

บริเวณหน้าบ้านมีรถยนต์ปิคอัพยี่ห้อมิตซูบิชิ สีดำ ทะเบียน บด 3407 อุดรธานี  
จอดอยู่ โดยที่บริเวณบนฝากระโปรงรถคันดังกล่าว พบว่ามีร่องรอยของสัตว์เลื้อยคลาน  
ความยาวประมาณ 2 เมตร เลื้อยไปมาอยู่ที่บริเวณฝากระโปรงรถ ซึ่งชาวบ้านพบเห็นต่าง  
เชื่อกันว่าเป็นรอยพญานาค

นายชัยชุมพลเปิดเผยว่า ก่อนหน้านี้นั้นตนได้ขับรถไปทำงานตามปกติ และเมื่อ  
เวลาประมาณ 11.30 น.ตนได้กลับมาทำธุระที่บ้าน จึงได้ถอยรถไปจอดไว้ที่โรงรถหน้าบ้าน  
แล้วเดินมายกที่ปัดน้ำฝนซึ่งจึงพบรอยประหลาดที่กระโปรงรถแต่ไม่ได้คิดอะไร ได้ขับรถ  
ออกไปทำงาน

กระทั่งช่วงเย็นนำรถมาจอดที่เดิมเพื่อจะทำความสะอาดรถ ได้มองดูรอยบนฝา  
กระโปรงอีกครั้ง พบว่าคล้ายรอยสัตว์เลื้อยคลานจึงบอกภรรยาามาช่วยดู และจากนั้นเพื่อน  
บ้านมาดูก็บอกว่าคล้ายรอยพญานาคที่เกิดขึ้นบนฝากระโปรงรถที่จังหวัดหนองคาย จาก  
นั้นชาวบ้านที่รู้ข่าวก็พากันแห่มาดูกันไม่ขาดสาย ต่างก็พูดคุยและตีเป็นตัวเลขนำไปเสียด  
โชคจากรอยประหลาดที่เกิดขึ้น

<http://www.manager.co.th/Local/ViewNews.aspx?NewsID=9520000121384>



## ชาวบ้านกำลังแก้กราบไหว้รอยพญานาค

โดย ASTV ผู้จัดการออนไลน์ 14 มีนาคม 2554 18:49 น.



เลย - ชาวบ้านหนองผือ อำเภอนาทวี จังหวัดเลย แห่กราบ รอยพญานาค หลังเจ้าของบ้าน อ้างว่าได้ยินเสียงเคลื่อนไหว กลางดึก ตื่นเข้าพบรอยแปลกๆ เชื่อบนรอยพญานาค

ผู้สื่อข่าวรายงานว่า วันนี้ (14 มี.ค.) ณ บ้านเลขที่ 210 หมู่ 8 บ้านเมียง ตำบลหนองผือ อำเภอนาทวี จังหวัดเลย ชาวบ้าน

แห่มากราบไหว้รอยเท้าพญานาคที่ข้างกระถางต้นไม้สีดำที่วางอยู่กับพื้น ห้องครัวหลังบ้าน สภาพบ้านเป็นบ้านไม้สองชั้น หลังบ้านมีคลองน้ำไหลผ่านและเป็นป่ารกทึบ

นางกองกำ ศรีวิวรรณ อายุ 58 ปี เจ้าของบ้านหลังดังกล่าว เปิดเผยว่า ระหว่างที่นอนอยู่บนบ้านชั้นสอง เมื่อเวลาประมาณ 23.00 น. คืนวานนี้ตนได้ยินเสียง คล้ายสัตว์เดินผ่านพุ่มหญ้าข้างบ้านและได้ยินเสียงเคาะผนังบ้าน 2 ครั้ง แต่ตนไม่คิดอะไร จึงนอนต่อ พออนอนไปได้พัก ตนฝันเห็นพระที่วัดในหมู่บ้านเดิมมาที่บ้าน 3 รูป

ขณะที่ตนกำลังจะกินไข่ต้ม แต่ตนกลัวพระกินด้วยจึงเดินไปกินคนเดียวที่หลัง บ้าน หลังจากนั้นก็ตื่นประมาณ 07.00 น. ของเช้าวันนี้ นายพิเชษฐ (ลูกชาย) เดินไปหลัง บ้านได้พบรอยพญานาคที่กระถางต้นไม้ และบริเวณข้างบ้านเป็นแปลงปลูกผักที่ติดกับ ผนังบ้านโดยมีรั้วล้อมรอบ ขนาดกว้าง 50 เซนติเมตร ยาว 2 เมตร จึงมาบอกตน ส่วนผักที่ ปลูกอยู่ในแปลงนั้นได้รับความเสียหายเหมือนถูกเหยียบย่ำ

จึงเรียกชาวบ้านมาดู ตนเคยดูข่าวในทีวีว่าพบรอยพญานาคขึ้นรถ ขึ้นบ้านดู แล้วว่ารอยคล้ายๆ กัน ชาวบ้านจึงพากันมากราบไหว้บูชาขอหายตามระเบียบ

<http://www.manager.co.th/Local/ViewNews.aspx?NewsID=9540000032959>

## ความเห็นของนักวิทยาศาสตร์

จากข่าวที่ 80-82 ดร.นำชัย ชีววิวรรธน  
รอง ผอ. ฝ่ายสื่อวิทยาศาสตร์ สวทช. ได้ให้ข้อคิดเห็น  
ในเรื่องนี้ว่า

รอยพวกนี้บางทีก็เป็นรอยของสัตว์ที่เรา  
ไม่คุ้นเคย หรืออาจจะเป็นรอยที่คนเราทำขึ้นก็เป็นได้  
อย่างในห้องหว่ากอ (หมวดวิทยาศาสตร์ ในเว็บไซต์พันทิป)  
ก็เห็นมีคนเคยพิสูจน์ โดยใช้ไม้ถูพื้นสร้างรอยพญานาคขึ้นมาบน  
กระโปรงรถบ้าง บนผนังบ้าง ซึ่งก็ทำได้เหมือนมาก ดังนั้น ไม่ว่าจะเกิด  
จากสัตว์หรือคนทำขึ้นก็ตาม ประเด็นก็คือ รอยที่ว่านี้ก็ไม่สามารถพิสูจน์ได้ว่ามี  
พญานาคอยู่จริงแน่ๆ แต่ถ้าคนที่มีแนวโน้มจะเชื่ออยู่แล้ว ก็คงเชื่อว่ามีพญานาค  
อยู่จริงก็ได้ ส่วนประเด็นที่ว่า ตอนกลางคืนได้ยินเสียงคล้ายสัตว์เดิน ผ่านพุ่มหญ้า ก็  
เป็นเรื่องธรรมดาที่คนเราอาจจะนำมาเชื่อมโยงกันได้





# 83

## ชาวบ้านอุดรฯ ตื่นรุมพญานาค โพล่ขึ้นกลางถนน

ไทยรัฐออนไลน์ โดย ทีมข่าวภูมิภาค 25 สิงหาคม 2552, 01:35 น.



เมื่อช่วงเย็นวันที่ 24 ส.ค. ผู้สื่อข่าวรายงานจาก อ.หนองหาน จ.อุดรธานี มีชาวบ้านจำนวนมากแตกตื่นกันไปดูรูพญานาคที่โพล่ขึ้นกลางถนนคอนกรีตในหมู่บ้านดงบัง หมู่ที่ 2 ต.หนองสระปลา จึงเดินทางไปพิสูจน์ข้อเท็จจริง พบชาวบ้านหลายคนใช้โทรศัพท์มือถือ

ถ่ายภาพภายในโพรงที่ถนนโง่งขึ้นมาจากระดับเดิมสูงประมาณ 50 เซนติเมตร บางคนก็จุดเทียนกราบไว้ตามความเชื่อ มีการนำเต็นท์มากางให้คนได้พัก และมีการตั้งกล่องบริจาคเงิน พร้อมรูปเทียน สำหรับกราบไหว้

ผู้สื่อข่าวได้สอบถามผู้ที่เห็นเหตุการณ์คนแรก คือ นางนิศรา ศรีสาคร อายุ 42 ปี อยู่บ้านเลขที่ 220 หมู่ที่ 2 ต.หนองสระปลา บอกว่าในวันที่ 19 ส.ค. เวลา 14.30 น. ขณะที่ตนและเพื่อนบ้านหลายคนกำลังนอนพักผ่อนอยู่นั้นได้ยินเสียงเหมือนคนจุดบั้งไฟ 2 ครั้ง เมื่อออกมาดูก็พบถนนคอนกรีตโง่งตัวสูงขึ้นประมาณ 50 เซนติเมตร จึงตกใจมากไม่กล้าเข้าไปดู รีบแจ้งผู้นำในหมู่บ้านมาดู ก่อนที่ต่อมาชาวบ้านจะแตกตื่นว่าเป็นอิทธิฤทธิ์ของพญานาค

ด้านนายวิระ เจ้าสุวรรณ กำนัน ต.หนองสระปลา กล่าวว่า ถนนบริเวณดังกล่าวโง่งตัวสูงขึ้นประมาณ 50 เซนติเมตรตลอดแนว ซึ่งถนนภายในหมู่บ้านเป็นคอนกรีตสร้างมาตั้งแต่ปี พ.ศ. 2536 ตนกลัวว่าจะเกิดอันตรายกับชาวบ้านที่สัญจรไปมาจึงนำรถบรรทุก 6 ล้อบรรทุกข้าวเต็มคันรถ วิ่งทับเพื่อให้ถนนยุบลง แต่ก็ไม่สามารถทำให้ถนนยุบลงได้ จึงติดต่อไปที่ช่าง อบต. หนองสระปลา นำเครื่องมือมาตัดถนนลงตรงบริเวณที่ถนนโง่งขึ้นนั้นเป็นรอยต่อของถนน ซึ่งช่างเดินทางเข้ามาดูแล้วแต่ไม่สามารถทำได้เพราะชาวบ้านจำนวนมากยังมีความเชื่ออยู่ว่าสิ่งที่เกิดขึ้นเป็นรูพญานาค

“สาเหตุที่คนแห่มาดูจำนวนมากเพราะว่ามีคนนำกล้องโทรศัพท์ไปถ่ายภาพภายในโพรงที่ถนนโค้ง พบเหมือนหัวพญานาคสองหัว” นายวีระกล่าว และว่าเรื่องที่เกิดขึ้นเป็นความเชื่อของชาวบ้านโดยเฉพาะนักท่องเที่ยวที่เดินทางมาขอหวยกัน ซึ่งก็ได้ตักเตือนไปเป็นเรื่องของความเชื่อแต่ละบุคคล

อย่างไรก็ตาม จากการสอบถามผู้ชำนาญการ ระบุว่าสาเหตุที่ถนนคอนกรีตโค้งตัวเนื่องจากการขยายตัวของคอนกรีต ที่สะสมความร้อน ประกอบกับอากาศที่ร้อนอบอ้าวทำให้เกิดแรงอัดในคอนกรีตทำให้เกิดการโก่งตัวที่รอยต่อตัดขาดของถนนคอนกรีต

<http://www.thairath.co.th/content/region/28522>

# 84

## นครพนมแห่ง “พญานาค” โพล้มนุดกลางถนน

วันที่ 24 มีนาคม พ.ศ. 2554 ปีที่ 20 ฉบับที่ 7420 ข่าวสดรายวัน



ชาวบ้านนครพนมตื่น  
พญานาคมุดตัวลงถนน หลัง  
เกิดรอยแยกยกตัวโดยเจ้าหน้าที่  
อบต. โคกสี เห็นภาพคล้าย  
ลำตัวมีเกล็ด เลยใช้มือถือถ่าย  
รูปเก็บเอาไว้ พอเรื่องแพร่ออก  
ไป ชาวบ้านและผู้เฒ่าผู้แก่เห็น  
ภาพเชื่อว่าเป็นลำตัวคล้าย  
พญานาคกำลังมุดถนน เลย  
แตกตื่นพากันมาเฝ้าดูวันละนับ

พันคน พร้อมทั้งตั้งโต๊ะบูชา ส่วนที่ จ.เลย ชาวบ้านแห่ขอหวยใบหมากคล้ายพญานาค

เมื่อวันที่ 23 มี.ค. ผู้สื่อข่าวได้รับแจ้งจากชาวบ้าน บ.นาเชือกน้อย หมู่ 3 ต.หนองเทาใหญ่ อ.ปลาปาก จ.นครพนม ว่ามีประชาชนจากทั่วทุกสารทิศหลั่งไหลกันไปดูถนนคอนกรีตแยกลอยตัวบนเหนือพื้น ซึ่งเชื่อกันว่ามีพญานาคอยู่ใต้พื้นถนนดังกล่าว หลังมีผู้พบเห็นและถ่ายภาพติดคล้ายลำตัวพญานาคมุดลงใต้พื้นถนนไว้ได้ จึงเดินทางไปตรวจสอบ

พบบนถนนคอนกรีตเสริมเหล็ก สายปลาปาก-ดงอิน่า ก่อนถึงถนนสายนาแก-หนองญาติ มีชาวบ้านนำเต็นท์มากาง 2-3 เต็นท์ มีพ่อค้าแม่ค้านำส้มตำ ไก่ย่าง น้ำดื่ม แผงลอตเตอรี่มาวางจำหน่ายกันคึกคัก มีชาวบ้านประมาณ 300 คน กำลังก้มมองใต้รอยแยกพื้นถนนซึ่งสูงกว่าระดับพื้นราว 50 ซม. ซึ่งมีการลือกันว่าชาวบ้านคนหนึ่งพบพญานาคมีเกล็ดประกายเงินแดง โผล่มุดลงกลางรอยแยกกลางถนน และสามารถบันทึกภาพไว้ได้ กระทั่งมีข่าวแพร่สะพัดออกไปจึงมีชาวบ้านแห่มาดูกัน

นายบุญทอง แสนสร้อย ผู้ใหญ่บ้าน บ.นาเชือกน้อย หมู่ 3 กล่าวว่า เมื่อเวลา 14.45 น. วันที่ 20 มี.ค. ที่ผ่านมา นางระนอง ปลาปะ ผู้ช่วยผู้ใหญ่บ้าน ขับขี่รถยนต์มาตามถนนสายดังกล่าว พอถึงจุดถนนที่แยกยกตัวสูง รถได้กระโดดลอยขึ้น จึงจอดหยุดดูและโทรศัพท์เรียกตนมาตรวจสอบ พบถนนแยกยกตัวสูงเหนือพื้น 40-50

ชม. เกรงจะเกิดอันตรายแก่ผู้สัญจรไปมา จึงนำแผงเหล็กพร้อมกรวยมากัน และเปิดไฟกะพริบฝ้าจุดนี้นาน 3 คืน

“ต่อมามีเจ้าหน้าที่ อบต.โคกสี เป็นผู้หญิง ขับรถผ่านมาจอดดูรอยแยกถนน แล้วใช้กล้องดิจิตอลถ่ายภาพไว้ ก่อนนำมาให้ตนดู เห็นภาพปรากฏคล้ายลำตัวขนาดใหญ่ มีเกล็ดส่องประกายวาววับ จึงรีบนำไปอัดล้าง ชาวบ้านและผู้เฒ่าผู้แก่เห็นภาพเชื่อว่าเป็นลำตัวคล้ายพญานาคกำลังมุดและโผล่ให้ปรากฏเห็น จึงพากันแตกตื่นแห่มาดูวันละนับพันคน พร้อมจุดธูปเทียนแต่งขันห้าขอขมาก่อนขอโชคกลางตามความเชื่อ” นายบุญทอง กล่าว

ด้าน น.ส.จิตลดา นามวงศ์ อายุ 16 ปี ผู้บันทึกภาพไว้ได้ กล่าวว่า ตนมาส่องดูใต้พื้นถนนที่พรอยนูนแยก จึงนำโทรศัพท์มือถือถ่ายภาพติดไว้ได้ พบวัตถุขนาดใหญ่มีเกล็ดคล้ายงู มีครีบ หงอนสีแดง คดเคี้ยวอยู่ใต้พื้นถนน จึงนำไปบอกเล่าให้เพื่อนบ้านทราบ ก่อนพากันแห่มาดู ตอนนั้นสัตว์ประหลาดตัวนั้นได้หนีไปแล้ว

ส่วน นายกานทอง แก้วศรีนวม อายุ 51 ปี พี่ชาย นางระนอง กล่าวว่า หลังทราบเรื่องจากน้องสาว จึงไปส่องพิสูจน์ดูนาน 30 นาที เห็นแต่ความมืดใต้พื้นก่อน มีแสงสว่างจ้าเป็นวงกลมสีทอง อีก 2 วันจึงไปดูอีกครั้ง พบแสงกลมวาวคล้ายตาแมว มีลำตัวสีเงินประกายทอง ขดในพื้นที่ยาวครึ่งแชน เชื่อว่าน่าจะเป็นพญานาคโผล่ปรากฏ ตั้งแต่เกิดมาจากท้องพ่อท้องแม่ก็ไม่เคยเห็น

ต่อมาชาวบ้านได้นำคุณยายนิล อ้วนดวงดี วัย 102 ปี ผู้ประกอบพิธีในคอนปู่ตา มาประกอบพิธีรับเอาพญานาคและจะย้ายออกจากบริเวณดังกล่าวให้ไปอยู่ในหอเนื่องจากอยู่กลางถนนทำให้ผู้สัญจรไปมาลำบาก ขณะที่ชาวบ้านหลายคนที่มีมุดสองดูมีทั้งเห็นและไม่เห็น พร้อมระบุว่าในวันแรม 12 ค่ำ เดือน 4 ตรงกับวันที่ 31 มี.ค. พื้นถนนคอนกรีตที่แยกนูนขึ้นจะยุบลาดตามปกติเอง ภายหลังเชิญพญานาคไปอยู่หอที่ชาวบ้านเตรียมจัดสร้างให้

ผู้สื่อข่าวรายงานด้วยว่า บรรยากาศเต็มไปด้วยผู้คนเบียดเสียด เพื่อเข้าคิวยื่นแย่งกันมุดส่องดูใต้พื้นถนน พร้อมกับนำดอกไม้ ธูปเทียน ขันหมากเบง ขันห้า พานบายศรี น้ำเขียว น้ำแดง ผลไม้หลายชนิดมาบูชาขอขมา พร้อมกับนำภาพถ่ายที่เชื่อว่าเป็นพญานาค 2 รูปมาจำหน่ายใบละ 20 บาท ซึ่งขายดีมาก และนำตู้บริจาคมาตั้งไว้ ส่วนพ่อค้าแม่ค้าแผงลอยเตอะริระบู้ว่า มีเลข 377, 77, 11 ที่ชาวบ้านแห่ซื้อตามทะเบียนรถ 4377 ของ น.ส.ระนอง ผู้ช่วยผู้ใหญ่บ้านที่พบเห็นคนแรก

ส่วนที่ จ.เลย มีชาวบ้านจำนวนมากแห่ไปกราบไหว้ไต่ต้นหมาก ที่มีกิ่งออกมาคล้ายหัวพญานาค ที่บ้านเลขที่ 191 หมู่ 1 บ้านด่านซ้าย อ.ด่านซ้าย จ.เลย ซึ่งเป็น บ้านของ นางงตงาม หาญกิจรุ่ง อายุ 66 ปี โดยไต่ต้นหมากดังกล่าวมีลักษณะคล้ายหัว พญานาค ตั้งตระหง่านอยู่หน้าบ้าน ตลอดทั้งวันมีชาวบ้านทยอยกราบไหว้ขอเลขเด็ดไม่ขาดสาย

นางงตงามกล่าวว่า ปลุกต้นหมากไว้ที่หน้าบ้าน 4 ต้น เมื่อวันที่ 18 มี.ค. ที่ผ่านมา ขณะรดน้ำตามปกติเหลือบไปเห็นต้นหมากต้นหนึ่งกำลังแตกกิ่งใบออกมาเป็นรูป หัวพญานาค จึงรีบบอกคนในบ้านและพี่น้องจนข่าวสะพัดออกไป มีชาวบ้านแห่มาดู จำนวนมาก

หน้า 1

[http://www.khaosod.co.th/view\\_news.php?newsid=TUROd01ERXhNVEkwTURNMU5BPT0=&sectionid=TURNd01RPT0=&day=TWpBeE1TMHdNeTB5TkE9PQ==](http://www.khaosod.co.th/view_news.php?newsid=TUROd01ERXhNVEkwTURNMU5BPT0=&sectionid=TURNd01RPT0=&day=TWpBeE1TMHdNeTB5TkE9PQ==)

หมายเหตุ สลากกินแบ่งรัฐบาล งวดประจำวันที่ 1 เมษายน 2554

รางวัลที่ 1 คือ 814931

เลขท้าย 3 ตัว คือ 723 584 040 036

เลขท้าย 2 ตัว คือ 01

# 85

## ชาวบ้านตื่นพญานาคไหลใต้สะพานมิตรภาพ 2 มุกดาหาร

1 กุมภาพันธ์ 2553 โดย ASTV ผู้จัดการออนไลน์



มุกดาหาร - เสียงร่ำลือว่ามีชาวบ้านพบพญานาคปรากฏขึ้นที่บริเวณใต้สะพานมิตรภาพแห่งที่ 2 ทำให้ชาวแพร่สะพัดไปอย่างรวดเร็ว ประชาชนทั่วทุกสารทิศต่างมารอดูปรากฏการณ์อัศจรรย์ในครั้งนี้ไม่ว่าจะมากอยจับผิด หรือมาดูเพื่อตีเป็นหวย

และดูเนื่องจากว่าไม่เชื่อว่าจะมีจริง แต่อย่างไรก็ตาม ประชาชนทุกคนก็ได้เห็นความอัศจรรย์นั้นไป มากบ้างน้อยบ้างตามแต่ละคน

นายธง กุลสุทธิ อายุ 69 ปี อยู่บ้านเลขที่ 524 ชุมชนนาโปลใหญ่ เขตเทศบาลเมืองมุกดาหารเปิดเผยว่าก่อนที่จะมีคนเห็นพญานาคว่ายวนเสาดม่อสะพานมิตรภาพแห่งที่ 2 นั้น ช่วงเวลาประมาณ 18.00 น. มีพระภิกษุสงฆ์เดินทางมาจากเมืองหนองคาย ได้พูดคุยในระหว่างมาชมสะพานมิตรภาพ โดยยืนอยู่กับญาติโยมที่เดินทางมาด้วยกัน บริเวณฝั่งด้านทิศเหนือของสะพานซึ่งเป็นจุดชมวิว ได้เล่าให้ชาวบ้านที่มาด้วยกันฟังว่าได้ยินมีตัว มีพญานาคจะมาขึ้นเหนือน้ำบริเวณใต้สะพานมิตรภาพแห่งที่ 2

หลังจากนั้นก็ได้นำสิ่งของลักษณะโตประมาณลูกเทนนิส อารารณาไม่นานก็มีคลื่นน้ำแตกกระจายพุ่งวนรอบดม่อต้นกลางเรื่อยมาจนถึงดม่อต้นแรกที่ติดอยู่บริเวณริมฝั่ง ซึ่งนับเป็นสิ่งที่น่าอัศจรรย์เป็นอย่างมาก และหลังจากนั้นก็จะมีลูกคลื่นคล้ายกับสัตว์น้ำขนาดใหญ่ ยาวประมาณ 8 วา วนเล่นตามดม่อต้นที่ 1 ถึง 5 ตามลำดับ และจะเป็นอยู่ประมาณ 1-2 ชั่วโมงต่อครั้ง แต่ละครั้งจะกินเวลาประมาณ 1 นาที

นางวิรวรรณ คำปัน อายุ 48 ปี ซึ่งชายของอยู่บริเวณใต้สะพาน เปิดเผยว่าเมื่อคืนที่ผ่านมาเวลาประมาณ 22.00 น. ซึ่งเป็นคืนพระจันทร์เต็มดวง เกิดปรากฏการณ์ของท้องฟ้าสะท้อนกับผิวน้ำโขงเป็นรูปพญานาคกำลังอมจันทร์ แม้จะพยายามดูหลายหนก็มีลักษณะเป็นเช่นนั้น ก่อนจะพบว่าในช่วงบ่ายวันนี้ จะมีชาวบ้านพบปรากฏการณ์พญานาคว่ายน้ำวนเสาดม่อสะพาน

ก่อนหน้านี้จุดก่อสร้างสะพานมิตรภาพแห่งที่ 2 มีเสียงร่ำลือกันว่าเป็นถ้ำของพญานาคจนกระทั่งทำให้การก่อสร้างต้องหยุดชะงักลง เนื่องจากเครนยักษ์ที่ใช้ในการก่อสร้างสะพานได้หักลง จากนั้นต้องทำพิธีบวงสรวงสิ่งศักดิ์สิทธิ์เทวดาพญานาคขึ้นบริเวณตอม่อกลางแม่น้ำโขง

ในช่วงเทศกาลไหว้พระธาตุพนมของทุกปี ประชาชนที่อาศัยอยู่บริเวณริมฝั่งแม่น้ำโขงมุกดาหาร มักจะพบปรากฏการณ์ของพญานาคในแม่น้ำโขงที่จังหวัดมุกดาหารอยู่เสมอทั้งก่อนและหลังงานไหว้พระธาตุพนม แต่ในปีนี้ก็กลับเห็นชัดเจนกว่าทุกปีที่ผ่านมานักท่องเที่ยวและชาวบ้านบางคนยังเห็นเป็นขามีผิวสีเงินและสีเขียวอีกด้วย

จากปรากฏการณ์ประหลาดเหล่านี้ทุกคนต่างตื่นตื่นกับการปรากฏตัวของพญานาคในแม่น้ำโขง แม้จะพบเป็นลักษณะของเกลียวคลื่นในลำน้ำยาวประมาณ 30 เมตร เลี้ยวพันไปตามตอม่อของสะพานมิตรภาพแห่งที่ 2 และลอยหายไปกับสายน้ำ แม้ถึงวันนี้ยังไม่มีหลักฐานพิสูจน์ได้เด่นชัดก็ตาม

แต่ความเชื่อของประชาชนที่อาศัยอยู่บริเวณริมฝั่งแม่น้ำโขงและอนุภูมิภาคแห่งนี้ ยังคงให้ความนับถือพญานาคอย่างมั่นคงไม่เสื่อมคลาย และในทุกปีก็จะมีการบูชาพญานาคกันอยู่ตามความเชื่อของแต่ละคน

<http://www.manager.co.th/Local/ViewNews.aspx?NewsID=9530000014052>

## ความเห็นของนักวิทยาศาสตร์

จากข่าวที่ 83-85 ดร.นำชัย ชีววิวรรณ  
รอง ผอ.ฝ่ายสื่อวิทยาศาสตร์ สวทช. ได้ให้ข้อคิดเห็น  
ในเรื่องนี้ว่า

เรื่องของรูปพญานาค ในข่าวบอกมีคนพบ  
เห็นพญานาคเลื้อยลงไปใรรอยแตกของถนน หรืออ้าง  
ว่าถ่ายรูปได้ด้วย แต่ก็ไม่เห็นมีการนำรูปถ่ายมายืนยันให้เห็น  
กันอย่างชัดเจนเลย จะได้บอกได้ว่าจริงๆ แล้วมันเป็นสัตว์ชนิดไหน  
กันแน่ หรือที่เห็นอยู่กลางลำน้ำก็ตาม ก็ยังไม่ชัดเจนนัก แต่สิ่งหนึ่งที่สรุปได้ไม่ยาก  
ก็คือ หวยที่นำมาตีเป็นเลขกันนั้น ส่วนใหญ่มักไม่ค่อยถูก นี่เป็นหลักฐานเชิงประจักษ์  
ที่ตรวจสอบกันได้





# 86

## ชาวบ้านตื้นงูเหลือมยักษ์บนตักพระพุทธรูป วัดดังแม่สอด/แท้บอหวยตรีม

โดย ASTV ผู้จัดการออนไลน์ 31 มกราคม 2553 10:27 น.



ตาก - ชาวบ้านตื้นงูเหลือมยาวกว่า 3 เมตร นอนขดบนตักพระพุทธรูป คอหวยแท้ขอเลขเด็ดตรีมตามเคย

รายงานข่าวจากจังหวัดตากแจ้งว่า ที่วัดไทยสามัคคี หมู่ 8 บ้านแม่กึ่งี ดหลวง ต.แม่กาษา อ.แม่สอด จ.ตาก ซึ่งเป็นวัดที่ประดิษฐานพระพุทธรูปหลวงพ่อทันใจ ได้มีการจัดงานไหว้สาหลวง

พ่อทันใจแบบล้านนาขึ้น โดยกำหนดเสร็จสิ้นพิธีในวันนี้ (31 ม.ค.) ซึ่งผู้สื่อข่าวได้ไปร่วมงานด้วย และได้รับทราบมาก่อนหน้าที่ทางวัดจะจัดงาน มีงูเหลือมตัวใหญ่เลื้อยขึ้นไปนอนขดอยู่บนตักพระพุทธรูปนานหลายวัน โดยมีประชาชนและพระภิกษุสงฆ์จำนวนมากต่างพากันมุงดูด้วยความศรัทธา พร้อมต่างพูดกันเป็นเสียงเดียวกันว่าเป็นความแปลกเหลือเชื่อ เพราะเจ้างูเหลือมตัวนั้นมันเดินทางมาไกลกว่า 500 กิโลเมตร เพื่อมาทำบุญโดยเจ้างูเหลือมตัวยาว 3.20 เมตร นอนขดบนตักพระพุทธรูปไม่ไหวติงใดๆ ส่วนหัวมุดอยู่ในซอกแขนขวาของพระพุทธรูป

ทั้งนี้ พระครูเมธากิจโกศล เจ้าอาวาสวัดเปิดเผยเรื่องราวของงูเหลือมดังกล่าวว่า เดิมเมื่อวันที่ 22 มกราคม 2553 ที่ผ่านมา ที่วัดมีการบรรพชาอุปสมบท มีการโกนหัวภาคมีโยมที่เป็นญาติของนาคเดินทางมาจากกรุงเทพฯ โดยจอดรถเก๋งไว้หน้าวัด พอตั้งเหลื่อมตัวดังกล่าวได้อาศัยมาได้ท้องรถเก๋งได้เลื้อยลงมาในงานบวชนาคพอดี ก่อนจะเลื้อยเข้าโบสถ์ไปอยู่บนตักพระพุทธรูปที่กำลังประกอบพิธีบวชนาค ญาติโยมเห็นดังนั้นก็กลัวๆ กลัวๆ เมื่อเห็นมันนอนสงบนิ่งอยู่นาน ก็หายกลัวพากันมากราบไหว้ หลังเสร็จพิธีบวช ญาติโยมได้นำอาหารให้งู เช่น ไก่ เนื้อสัตว์ให้มันกิน มันไม่กิน โดยจะกินแต่ผลไม้ เช่น แอปเปิ้ล และข้าวตอกที่อยู่ใกล้ๆ เท่านั้น

หลวงพ่อบอกต่ออีกว่า ตอนนี้ต้องดูอีกที่ว่ามันจะไปเองหรือจะนำไปปล่อย  
ในป่าสักหลังเสร็จการทำงานดูให้สาหลวงพ่อกันใจในวันนี้ (31 ม.ค.) ถึงตอนนี้ก็เลยจะ  
จับมันไว้ซึ่งในกรง เพราะว่าเวลาอยู่บนตึก เด็กๆ ชอบเข้ามาดู มาจับหัวงู กลัวว่าจะถูก  
งูกัด จนเป็นอันตรายได้

รายงานข่าวแจ้งว่า ชาวบ้านที่ได้รับทราบข่าวต่างเดินทางไปดูเพื่อขอหอย หวัง  
ให้มีโชคกลางในหอยวอดที่จะออกในวันพรุ่งนี้ (1 ก.พ. 53) โดยเชื่อว่าหอยลื้อมดังกล่าวจะ  
ให้โชค

<http://www.manager.co.th/Local/ViewNews.aspx?NewsID=9530000013705>

## ความเห็นของนักวิทยาศาสตร์

ดร.นำชัย ชีววิวรรธน รอง ผอ. ฝ่ายสื่อวิทยาศาสตร์ สวทช. ได้ให้ข้อคิดเห็น  
ในเรื่องนี้ว่า



ขณะนี้ผมไม่รู้สึว่ามันจะแปลกอะไรเพราะถ้ามันอยู่แถวนั้น  
พอเลื้อยมาอยู่บนพระพุทธรูปแล้วมันพอใจจะอยู่  
ตรงนั้น หรือรู้สึกปลอดภัย ไม่มีใครไปทำร้ายมัน ก็  
เป็นไปได้ที่มันจะอยู่ตรงนั้น ก็ไม่ได้รู้สึกว่าจะแปลกอะไร  
หรืออาจมีมาจากสาเหตุอื่น ซึ่งเป็นไปได้เยอะมาก  
จนไม่รู้ว่าจะสรุปจากสาเหตุใดที่เป็นเหตุเป็นผลกัน

## อ้อฮาถูหล้อมพันจอมปลวก

วันที่ 25 เมษายน พ.ศ. 2553 ปีที่ 20 ฉบับที่ 7087 ข่าวสดรายวัน หน้า 11



เมื่อวันที่ 24 เม.ย. ชาวบ้านซอยเทพกฤษร 5 หมู่ที่ 9 ต.คลองหนึ่ง อ.คลองหลวง จ.ปทุมธานี พบงูหล้อมขนาดความยาวประมาณ 4 เมตร พันรอบจอมปลวกและถูกไฟที่ชาวบ้านจุดเผาป่าคลอกตายคาจอมปลวก จากนั้นชาวบ้านทั้งเด็กและผู้ใหญ่ต่างหลั่งไหลมามุงดู หลายคนจุดธูปเทียนกราบไหว้และใช้แป้งฝุ่นโรยจอม

ปลวกและซากงูเพื่อขอโชคลาภตามความเชื่อ จากการตรวจสอบพบว่าซากงูหล้อมพันรอบจอมปลวกลักษณะคล้ายเลข 8 เป็นภาพที่แปลกไม่เคยพบมาก่อน ส่วนจอมปลวกฐานมีเส้นผ่านศูนย์กลางประมาณ 30 ซม. สูงประมาณ 1.20 เมตร

นางไพบูรณ์ ไทยเจริญ อายุ 54 ปี อยู่บ้านเลขที่ 9/1 หมู่ที่ 9 ต.คลองหนึ่ง อ.คลองหลวง จ.ปทุมธานี เปิดเผยว่า เมื่อ 3 วันที่แล้วชาวบ้านจุดไฟเผาป่าหญ้า แต่ไฟได้ติดลุกลามจนถึงบริเวณที่พบงู ส่วนสาเหตุที่งูถูกไฟเผาตายน่าจะมาจากหนีไฟไม่ทัน สำหรับซากงูพันจอมปลวกดังกล่าวชาวบ้านมามุงดูและวิพากษ์วิจารณ์กันไปต่างๆ นานา บางคนนำอาหาร น้ำ มาถวาย บางคนนำดอกไม้ธูปเทียนมากกราบไหว้อธิษฐาน แลกต่างกันไป ตามความเชื่อ บางคนบอกว่าเป็นงูเจ้าที่บางคนมาช่วยกันสร้างที่กันแดด ยังมีชาวแพร่กระจายออกไปก็ยังมีคนเดินทางมาพิสูจน์จนขอยืมแป้งด้วยผู้คน ทั้งนี้เรื่องดังกล่าวอยู่ที่ความเชื่อส่วนบุคคล

[http://www.khaosod.co.th/view\\_news.php?newsid=TUROd01ERXhNekkxTURRMU13PT0=&sectionid=TURNd01RPT0=&day=TWpBeE1DMHdOQzB5TlE9PQ==](http://www.khaosod.co.th/view_news.php?newsid=TUROd01ERXhNekkxTURRMU13PT0=&sectionid=TURNd01RPT0=&day=TWpBeE1DMHdOQzB5TlE9PQ==)



## ชาวบางละมุงแห่ขอหวยงูเหลือมยักษ์ได้จอมปลวก

โดย ASTV ผู้จัดการออนไลน์ 30 เมษายน 2553 20:12 น.



ศูนย์ข่าวศรีราชา - ชาวบ้านบางละมุงฮือฮาแห่ไหว้งูเหลือมขนาดใหญ่ที่นอนขดใต้จอมปลวกเชื่อเป็นงูเจ้าที่เลขขอเลขเด็ด

เมื่อช่วงเย็นวันนี้ (30 เม.ย.) ได้มีชาวบ้านไปพบงูเหลือมขนาดใหญ่นอนขดอยู่ในไร่มันสำปะหลัง บริเวณริมอ่างเก็บน้ำชาคนอก บ้านตาลหมัน ม.8 ต.หนองปรือ อ.บางละมุง จ.ชลบุรี ซึ่งเป็นที่สนใจของคนทั่วไป

เนื่องจากมีความเชื่อว่าเป็นงูเจ้าที่ และเคยให้เลขเด็ดกับชาวบ้านหลายคนให้ถูกล็อตเตอรี่มาแล้ว ทำให้มีชาวบ้านแห่กันไปขอเลขเด็ดกันเป็นจำนวนมาก

สถานที่ดังกล่าวพบชาวบ้านจำนวนหนึ่ง ต่างพากันนำดอกไม้ธูปเทียนมากราบไหว้ งูเหลือมขนาดใหญ่ที่นอนขดอยู่ในจอมปลวกร้าง ลึกประมาณ 20 ซม. กว้างประมาณ 30 ซม. มีร่มสีแดงกางกันแดดกันฝนอยู่ ส่วนรอบๆ บริเวณนี้มีพวงมาลัย ดอกไม้ ธูปเทียน รวมถึงของเซ่นไหว้ต่างๆ นานา ที่ชาวบ้านนำมาขอเลขเด็ด

ชาวบ้านในละแวกดังกล่าวเล่าว่า เมื่อช่วงกลางเดือนที่ผ่านมามีคนพบงูเหลือมตัวดังกล่าวนอนขดอยู่ในจอมปลวกและไม่ยอมไปไหน กระทั่งชาวแพร์สะพัดออกไปทำให้มีชาวบ้านจำนวนมากแห่พากันมาดูและค้นหาเลขเด็ด จนบางคนได้เลข 69 และไปซื้อล็อตเตอรี่เงินถูกกันถ้วนหน้าเมื่องวดที่ผ่านมา ซึ่งส่วนใหญ่จะมีชาวบ้านนำแป้งมาลูบที่ตัวงูเหลือมเพื่อหาเลขเด็ดกันตลอดทั้งวัน

<http://www.manager.co.th/Local/ViewNews.aspx?NewsID=953000059884>

## ความเห็นของนักวิทยาศาสตร์

จากข่าวที่ 87-88 ดร.นำชัย ชีววิวรรณ รอง ผอ. ฝ่ายสื่อวิทยาศาสตร์ สวทช. ได้ให้ข้อคิดเห็นในเรื่องนี้ว่า

สองข่าวนี้ก็เช่นกัน ผมไม่ได้รู้สึกว่าจะแปลกแต่อย่างใด การที่งูหนีไฟแล้วไปตายที่จอมปลวก ก็เป็นไปได้ว่าที่บริเวณจอมปลวกมีความเย็น เหมือนปัจจุบันที่มีคนออกแบบระบบระบายความร้อนของบ้านเลียนแบบโพรงในจอมปลวก บ้านดินก็เย็นสบายดี ที่จริงเรื่องแบบนี้เราก็คงพอรู้กันดีมาตั้งแต่สมัยโบราณแล้ว อย่างตุ่มน้ำที่ทำมาจากโองดิน จะทำให้น้ำที่บรรจุอยู่ภายในมีความเย็นกว่าอุณหภูมิรอบๆ ได้

ส่วนงูพหนีไฟไปอยู่ตรงจอมปลวกที่มีความเย็น ก็เลยอยู่ตรงนั้นจนหนีไฟไปไหนไม่ได้ และตายอยู่ตรงจอมปลวกล้วนนั้นก็อาจเป็นไปได้





ชาวบ้านเมืองศรีสะเกษแตก-  
ตื่นแห่งกราบไหว้ต้นไม้ประหลาด  
ร้องไห้ได้ ชาวบ้านแห่ดูเพียบ

วันนี้ (31 ม.ค.) ผู้สื่อข่าว  
รายงานว่า ได้มีชาวบ้านนับร้อยคน  
เดินทางมาดูต้นไม้ร้องไห้ ในพื้นที่  
นาของ นางพิกุล ลับโพ อายุ 70 ปี  
ชาวบ้านหนองหอก ต.โคด อ.โพธิ์-  
ศรีสุวรรณ จ.ศรีสะเกษ จึงรีบไป

ตรวจสอบ พบชาวบ้านกำลังกราบไหว้ต้นไม้ สูงประมาณ 8 เมตร บริเวณที่เปลือกไม้ข้าง  
ลำต้นมีลักษณะคล้ายฤๅษีและใบหน้าคนกำลังร้องไห้

จากการสอบถามนางพิกุล เปิดเผยว่า ต้นไม้วัดดังกล่าวขึ้นเองตามธรรมชาติ  
เมื่อต้นเดือน ม.ค. ที่ผ่านมา ลูกชายได้ตัดกิ่งก้านออก ระหว่างนั้นได้ยินเสียงเหมือนคน  
ร้องไห้ จึงมาดูก็พบว่ามีน้ำไหลออกมาจากใบและตาไม้ที่ดูคล้ายหน้าตาคน เพื่อนบ้าน  
ทราบข่าวจึงแห่มาดู บางคนเชื่อว่าต้นไม้รักษาโรคต่างได้ จึงนำภาชนะมารองไว้ดื่มกิน  
ตามความเชื่อของแต่ละบุคคล

<http://dailynews.co.th/newstartpage/index.cfm?page=content&categoryId=561&contentId=45988&highlight=ต้นไม้ประหลาด>

## ความเห็นของนักวิทยาศาสตร์

รศ.ดร.ศุภจิตรา ชัชวาลย์ ภาควิชาพฤกษศาสตร์  
คณะวิทยาศาสตร์ จุฬาลงกรณ์มหาวิทยาลัย ได้ให้ข้อคิดเห็น  
ในเรื่องนี้ว่า

ปกติถ้าต้นไม้มีรอยแตก เป็นปุ่ม เป็นแผล ก็สามารถ  
เกิดน้ำยางไหลออกมาได้ตามธรรมชาติ กรณีนี้ อาจเกิดจากแมลงเจาะก็เป็นได้  
แล้วเกิดน้ำยางไหลออกมา



# 90

## แห่งต้นไม้ศักดิ์สิทธิ์ ใบคายน้ำ “แม่คะนึ่ง!” เชื้อดื้อแล้วรักษาโรค

วันที่ 16 กุมภาพันธ์ พ.ศ. 2553 ปีที่ 19 ฉบับที่ 7019 ข่าวสดรายวัน



ชาวบ้าน จ.เลย แดกตื่นพบ ต้นไม้ประหลาด มีน้ำไหลออก จากใบมาเกาะกลุ่มบนกิ่งคล้าย “แม่คะนึ่ง” แม้อยามอากาศร้อน เป็รียงกลางแดดก็ยังมีน้ำไหลเกาะ ตัวรวมกันอย่างไม่เคยเห็นมาก่อน ผู้คนแห่เอาภาชนะรองน้ำ ไปตักกินและทาตามร่างกาย รักษาโรคร้ายอีกทั้งแห่งจุดรูปเทียน กราบไหว้ขนานใหญ่

เมื่อวันที่ 15 ก.พ. ผู้สื่อข่าวรับแจ้งเหตุพบต้นไม้ประหลาดจากประชาชนในชุมชน บ้านน้ำหมัน ต.กกสะทอน อ.ด่านซ้าย จ.เลย ชาวบ้านเชื่อว่าเป็นต้นไม้ศักดิ์สิทธิ์ อายุ นับ 100 ปี มีน้ำหยดออกจากใบ และเกาะค้างตามกิ่งไม้คล้ายแม่คะนึ่งอย่างน่าประหลาด นอกจากนี้ ยังมีน้ำหยดลงมาตลอดเวลา จึงจุดไปพิสูจน์ข้อเท็จจริง

เมื่อไปถึงต้นไม้ดังกล่าวพบว่า ขึ้นอยู่ในบริเวณศาลเจ้าดวงหอ สิ่งศักดิ์สิทธิ์ประจำ หมู่บ้านน้ำหมัน มีประชาชนเดินทางมาพิสูจน์ความจริงจำนวนมาก โดยต้นไม้ชนิดนี้ชาวบ้าน เรียกว่า “ต้นมุ่นดง” มีอายุร่วม 100 ปี สูงประมาณ 10 เมตร แผ่กิ่งก้านสาขาเต็มต้น ความแปลกประหลาดอยู่ตรงกิ่งที่สูงขึ้นไปประมาณ 10 เมตร มีน้ำไหลออกจากใบมาจับ ตามกิ่ง มองคล้ายแม่คะนึ่ง และยังมีน้ำหยดไหลจากใบลงมาตลอดเวลา คณะกรรมการ หมู่บ้านต้องนำสิ่งกีดขวางหน้ต้นไม้ให้ไหลลงสู่ภาชนะและมีชาวบ้านบางส่วนตักเอาไปดื่มกิน เพราะเชื่อว่าเป็นยารักษาโรคได้ โดยเฉพาะโรคไขข้อปวดเมื่อย โรคหอบหืด นอกจากนี้ ชาวบ้านยังนำผ้าเจ็ดสีมาพันรอบๆ ลำต้น พร้อมกับตั้งโต๊ะจุดรูปเทียนกราบไหว้บูชาอีกด้วย

นายวันชัย ศรีพรหม ผู้ใหญ่บ้านน้ำหมัน กล่าวว่า ต้นมุ่นดงต้นนี้ขึ้นมาเองที่ บริเวณศาลเจ้าดวงหอ ผู้พบเห็นคนแรก คือ นายพิทักษ์ คำอยู่ อายุ 43 ปี สังเกตเห็นว่า มีน้ำ หยดมาจากใบมุ่นดงอยู่ตลอดเวลาจึงมาแจ้งให้ตนทราบ หลังจากนั้นเดินทางมาดูพบว่า เป็น จริง เมื่อชาวบ้านทราบข่าวจึงบุกมาพิสูจน์ ซึ่งปรากฏการณ์นี้เกิดขึ้นมาเป็นเวลา 12 วันแล้ว แต่ละวันจะมีน้ำหยดออกมาประมาณ 10 ลิตร ทั้งกลางวันและกลางคืน ต่อให้อากาศร้อน ขนาดไหนก็มีน้ำไหล บางวันหยดมากบ้างน้อยบ้าง เป็นมาตั้งแต่วันที่ 3 ก.พ.

นายวันชัย ระบุด้วยว่า หลังข่าวนี้แพร่สะพัดออกไป มีชาวบ้านแห่มากราบไหว้ และขอเลขเด็ดไม่เว้นแต่ละวัน บางคนนำน้ำที่หยดออกมาไปดื่มและทาตัว รักษาโรคไขข้อปวดเมื่อย และหอบหืดขณะเดียวกัน มีชาวบ้านจำนวนมากแห่มากรองน้ำไปใช้ เพราะเชื่อว่าเป็นน้ำศักดิ์สิทธิ์จนน้ำไม่พอที่จะแจกจ่ายให้ทั่วถึง ได้กลับบ้านกันไปคนละเล็กน้อยเท่านั้น

นางศิริพร ทิพย์รังสี อายุ 58 ปี อยู่บ้านเลขที่ 11 ม. 2 บ.ปองเพชร ต.เขาค้อ อ.เขาค้อ จ.เพชรบูรณ์ ซึ่งลงทุนเดินทางมาจาก จ.เพชรบูรณ์ กล่าวว่า สาเหตุที่มากับสามีวันนี้ เพราะน้องสาวที่อาศัยอยู่ใน อ.ด่านซ้าย จ.เลย ป่วยเป็นโรคไขข้อปวดเมื่อยตามร่างกาย รักษาตามโรงพยาบาลหลายครั้งแต่ไม่หาย เมื่อมากราบไหว้และขอ น้ำศักดิ์สิทธิ์ไปดื่มและทา อาการของโรคดังกล่าวกลับหายไป ทำให้ตนมากราบไหว้และขอ น้ำศักดิ์สิทธิ์ไปรักษาโรคบ้าง

(กรอปปาย) หน้า 1

[http://www.khaosod.co.th/view\\_news.php?newsid=TUROd01ERXdOakUyTURJMU13PT0=&sectionid=TURNd01RPT0=&day=TWpBeE1DMHdNaTB4Tmc9PQ==](http://www.khaosod.co.th/view_news.php?newsid=TUROd01ERXdOakUyTURJMU13PT0=&sectionid=TURNd01RPT0=&day=TWpBeE1DMHdNaTB4Tmc9PQ==)

## ความเห็นของนักวิทยาศาสตร์

ดร.ธีรดา หวังสมบุญณี ภาควิชาพฤกษศาสตร์ คณะวิทยาศาสตร์ จุฬาลงกรณ์มหาวิทยาลัย ได้ให้ข้อคิดเห็นในเรื่องนี้ว่า

โดยปกติทั่วไป มีแมลงบางชนิด เช่น เพลี้ย เวลา ออกไข่ และฟักเป็นตัวอ่อน จะมีการสร้างฟองลักษณะคล้ายโฟมเหลวมาห่อหุ้มตัวอ่อน แต่มักจะเกิดขึ้นตามยอดหญ้า

สำหรับกรณีที่เป็นข่าว ถ้าดูเผินๆ จะเป็นลักษณะเป็นฟองติดอยู่ตามกิ่งไม้ ชอกใบ แต่ยังไม่สามารถพิสูจน์ให้ชัดเจนทีเดียวนักว่าเป็นอะไร แต่ถ้าให้เดา โดยดูจากรูปเท่านั้น ก็คิดว่าน่าจะเป็นผลจากที่แมลงสร้างขึ้นมา



รศ.ดร.ศุภจิตรา ชัชวาลย์ ภาควิชาพฤกษศาสตร์ คณะวิทยาศาสตร์ จุฬาลงกรณ์มหาวิทยาลัย ได้ให้ข้อคิดเห็นในเรื่องนี้ว่า

อันนี้ไม่แน่ใจ แต่คิดว่าวัตถุลักษณะคล้ายฟองน้ำสีขาวที่ติดที่กิ่งไม้ อาจเกิดจากแมลงทำ ไม่ใช่พืชทำเอง







## ต้นน้ำคักดีสิทธิ์ - ไหลจากกิ่งไม้

วันที่ 21 มิถุนายน พ.ศ. 2553 ปีที่ 20 ฉบับที่ 7144 ข่าวสดรายวัน



เมื่อวันที่ 20 มิ.ย. พล.ต.ต.ฉลองชัย บุรีรัตน์ ผบก.แพร่ และพ.ต.อ.สมชาติ เป้าพาณิชย์ ผกก.สภ.วังชิ้น จ.แพร่ นำกำลังชุดไปตรวจสอบข้อเท็จจริง หลังจากมีชาวบ้านโทรศัพท์มาแจ้งว่า ที่บ้านเลขที่ 98 หมู่ 15 บ้านคาง-ปิ่นใจ ต.แม่พุง อ.วังชิ้น มีน้ำไหลออกมาจากต้นไม้ ทำให้มีชาวบ้านจำนวนมากแห่มารองน้ำนำไปดื่มกิน เชื่อว่า

เป็นน้ำคักดีสิทธิ์ และหวังเกรงว่าจะเป็นการหลอกลวงต้มตุ๋นชาวบ้าน

เมื่อไปถึงพบรถกระบะหลายคันจอดอยู่บริเวณบ้าน และพบชาวบ้านจำนวนมากมุงดูต้นมะม่วง อายุประมาณ 2-3 ปี รอบต้นมะม่วงผูกด้วยผ้าสี มีพานดอกไม้ พวงมาลัย และตุ้รับบริจาค โดยมีนายกองมา อ้ายของ อายุ 42 ปี เจ้าของบ้าน นั่งเฝ้าอยู่ใกล้ต้นไม้ ที่ได้ต้นไม้โอบใหญ่ตั้งอยู่ และมีน้ำหยดไหลออกมาจากกิ่งมะม่วง เป็นที่แปลกประหลาดแก่ผู้พบเห็น

นายกองมา กล่าวถึงที่มาของต้นไม้ประหลาดว่า เมื่อวันที่ 15 มิ.ย.ที่ผ่านมา ตอนกลางคืน นางแบน อ้ายของ อายุ 35 ปี ภรรยา ได้ยินเสียงคล้ายเปิดก๊อกน้ำทิ้งไว้ จึงลงมาดูก็ไม่พบ แต่เมื่อตามเสียงน้ำก็พบว่าที่กิ่งมะม่วงมีน้ำไหลออกมาจำนวนมาก จึงเรียกชาวบ้านมาดู บางคนถ่ายภาพเป็นคลิปวิดีโอไว้ ตอนนั้นน้ำไหลมาก ไม่ได้หยุดแบบนี้ ต่อมาจึงได้เอาสายสิญจน์มาผูกไว้ที่กิ่งไม้ที่น้ำไหลออกมา ชาวบ้านที่ทราบข่าวพากันมาขอ น้ำ บางคนบอกว่าน้ำคักดีสิทธิ์เอาไปดื่มแล้วโรคหายและก็มีมาขออีกบางคนก็มีมาขอโชคลาภ พร้อมทั้งบริจาคเงินทำบุญ

ด้าน นายเกียรติ คำน้อย ผู้นำชุมชนบ้านแม่พุงหลวง กล่าวว่า เป็นเรื่องน่าประหลาด แต่เจ้าของบ้านที่มีต้นไม้ประหลาดก็ไม่ได้คิดอะไร มีน้ำออกมาก็เอากระป๋องไปรองน้ำแล้วเอาไปรดต้นไม้ ขณะที่ผู้เฒ่าผู้แก่ในหมู่บ้าน ซึ่งส่วนใหญ่เป็นชาวกะเหรี่ยง เชื่อว่า เป็นวิญญาณผีปู่ย่า บรรพบุรุษของชาวกะเหรี่ยงมาสิงสถิตในต้นมะม่วง เพื่อโปรดลูกหลาน ชาวบ้านยังเชื่อว่า น้ำที่ไหลออกมาเป็นยารักษาโรค จึงพากันมาเอาน้ำที่ไหล

ออกมาทำเป็นยารักษาโรค ใช้ทั้งดื่มและทา นอกจากเอาไปเป็นยาแล้วยังจัดดอกไม้รูปเทียน และพวงมาลัย พร้อมทั้งผ้าเจ็ดสีมาผูกบูชาผีบรรพบุรุษ

ผู้สื่อข่าวรายงานว่า ในวันที่ 21 มิ.ย. ทางผวจ.แพร่ จะนำเจ้าหน้าที่มาตรวจสอบเพื่อหาสาเหตุที่มีน้ำไหลออกมาจากกึ่งต้นมะม่วง รวมทั้งนำน้ำไปตรวจสอบว่ามีสารอะไรเจือปนอยู่หรือไม่ เนื่องจากมีชาวบ้านบางคนนำน้ำไปดื่มกิน หวั่นเกรงว่าอาจจะเกิดอันตราย หรือติดเชื้อโรค

หน้า 11

[http://www.khaosod.co.th/view\\_news.php?newsid=TUROd01ERXhNakl4TURZMU13PT0=&sectionid=TURNd01RPT0=&day=TWpBeE1DMHdOaTB5TVE9PQ==](http://www.khaosod.co.th/view_news.php?newsid=TUROd01ERXhNakl4TURZMU13PT0=&sectionid=TURNd01RPT0=&day=TWpBeE1DMHdOaTB5TVE9PQ==)

## ความเห็นของนักวิทยาศาสตร์

ดร.ธีรดา หวังสมบูรณ์ดี ภาควิชาพฤกษศาสตร์ คณะวิทยาศาสตร์ จุฬาลงกรณ์มหาวิทยาลัย ได้ให้ข้อคิดเห็นในเรื่องนี้ว่า



ปกติแล้วไม่น่ามีน้ำออกมาเยอะขนาดนี้ ที่จริงหยดน้ำเกิดขึ้นได้กับพืช ซึ่งเกิดจากการคายน้ำของพืชที่ออกมาตามขอบใบ และมักเกิดขึ้นตอนเช้าที่อากาศมีความชื้นสูง พอตตอนสายที่มีแดดออกหรือตอนบ่ายมักไม่ค่อยเห็น และหยดน้ำที่เกิดก็จะไม่ไหลเป็นสายเหมือนดังภาพที่เป็นข่าว ดังนั้น กรณีที่เป็นข่าวนี้น่าจะยังบอกถึงสาเหตุไม่ได้แน่ชัด ต้องไปดูของจริง

รศ.ดร.ศุภจิตรา ชัชวาลย์ ภาควิชาพฤกษศาสตร์ คณะวิทยาศาสตร์ จุฬาลงกรณ์มหาวิทยาลัย ได้ให้ข้อคิดเห็นในเรื่องนี้ว่า



เรื่องนี้ไม่แน่ใจ ไม่ทราบสาเหตุแน่ชัด ต้องไปดูของจริง เพราะถ้าเป็นน้ำยางหรือของเหลวที่ไหลออกมาจากต้นไม้ ก็มักไม่ไหลเป็นน้ำแรงออกมาลักษณะนี้



เมื่อเวลา 18.00 น. วันนี้ (7 มิ.ย.) ผู้สื่อข่าวได้ไปที่บริเวณหน้าเขาเจ็ไป ม.1 บ้านลูโบ๊ะบาตู ต.บ้านควน อ.เมือง จ.สตูล เนื่องจากทราบข่าวว่า ชาวบ้านได้ไปมุงดูต้นสะตอประหลาด เมื่อผู้สื่อข่าวไปถึงพบต้นสะตอขนาดเส้นผ่าศูนย์กลาง ประมาณ 1 ฟุต สูงประมาณ 20 เมตร มีใบ

ห่างๆ ยืนต้นบริเวณหน้าเชิงเขาตั้งกล่าวแบบโดด สกาพยอดและใบมีต่างๆ และไม่มีผลสะตอ โดยมีชาวบ้านมุงดูประมาณ 200 คน จากการสังเกตของผู้สื่อข่าวพบว่า มีละอองน้ำ ซึ่งคล้ายละอองฝนตกลงมาตลอดเวลา บริเวณรอบๆ ต้นสะตอ ทั้งที่ฝนหยุดตกมานานประมาณ 1 สัปดาห์เศษ ซึ่งเป็นเรื่องที่แปลกประหลาดชาวบ้านที่ทราบเรื่องต่างๆ นำรูป เทียน ไปไหว้ขอให้หายเจ็บป่วย ขอให้ครอบครัวอยู่ดี มีสุข และบางรายได้ขอยหุยผู้สื่อข่าวทราบว่ามีบางคนไปขอยหุยและถูกหวยมาเลเซียมามากแล้ว จึงได้นำผ้าสามสีไปคาดที่ลำต้นสะตอดังกล่าว

นางจารึก ดวงเพชร อายุ 38 ปี อยู่บ้านเลขที่ 360 ม.1 บ้านลูโบ๊ะบาตู ต.บ้านควน อ.เมืองสตูล ชาวบ้านที่อยู่ในบริเวณดังกล่าว เปิดเผยว่า ก่อนหน้านั้นมีคนในหมู่บ้านไปนั่งสมาธิ เมื่อวันพฤหัสบดีที่ 4 มิ.ย. และมีละอองน้ำตกลงมาจากบนต้นสะตอตอนแรกเข้าใจว่ามีฝนตก เมื่อดูเห็นไม่มีฝน จึงไปตามเจ้าของที่มาดู และเชื่อว่าเป็นสิ่งศักดิ์สิทธิ์ โดยชาวบ้านแวะเวียนไปดูนับพันคน เมื่อปีที่แล้วตนเองเคยฝันว่ามีคนนุ่งขาวห่มขาว มีครา มาเข้าฝันว่าห้ามใครล่าสัตว์ในบริเวณดังกล่าว เพราะมีเจ้าที่เจ้าทางดูแลอยู่สำหรับคนที่ไปดูต้นไม้ประหลาดต่างขอเบอร์ ขอยหุย และเอาน้ำมาลูบตามตัว เพื่อให้หายป่วย

นายภูคานันท์ หลั่งจิ นายก อบต.บ้านควน อ.เมือง จ.สตูล กล่าวว่า เป็นเรื่องแปลกมาก เพราะตอนนี้ จ.สตูล ฝนหยุดตกมากกว่า 1 สัปดาห์แล้ว จึงไม่น่าเป็นละอองน้ำฝน และตอนนี้มีละอองฝนตกเฉพาะใต้ต้นไม้ดังกล่าวแห่งเดียว สำหรับบริเวณดังกล่าว

เคยทำแผนของงบประมาณ จาก อบจ.สตูล ทำเป็นแหล่งท่องเที่ยว แต่ตอนนี้ยังไม่ได้งบและอยู่ระหว่างพัฒนา ส่วนจะทำที่พักให้ชาวบ้านที่ไปดูหรือไม่นั้น จะต้องดูสักพักว่าจะมีฝนตกบริเวณนั้นอีกหรือไม่ หากยังคงต่อเนื่องอาจจะทำที่พักให้

นายสนอง ชมพู อายุ 55 ปี อยู่บ้านเลขที่ 177 ม.1 ต.บ้านควน อ.เมือง จ.สตูล กล่าวว่า ตนเป็นคนปลูกต้นสะตอดังกล่าว ซึ่งมีอายุประมาณ 30 ปีแล้วมีผลออกมาให้กินทุกปี แต่ขณะนี้ไม่มีใบน้อย เนื่องจากอยู่ระหว่างผลัดใบ และพบมีฝนตกบริเวณต้นสะตอดังกล่าว ตั้งแต่วันที่ 4 มิ.ย. 2552 ซึ่งเป็นเรื่องแปลกมีชาวบ้านมาดูทุกวัน

<http://www.thairath.co.th/content/region/11342>

## ความเห็นของนักวิทยาศาสตร์

รศ.ดร.ศุภจิตรา ชัชวาลย์ ภาควิชาพฤกษศาสตร์ คณะวิทยาศาสตร์ จุฬาลงกรณ์มหาวิทยาลัยได้ให้ข้อคิดเห็นในเรื่องนี้ว่า



ปกติพืชคายน้ำจะออกมาเป็นลักษณะไอน้ำ แต่ก็มีเหมือนกันที่จะคายน้ำออกมาลักษณะเป็นหยดน้ำ แต่จะต้องอยู่ในสภาพแวดล้อมที่มีความชื้นสัมพัทธ์สูง น้ำในดินมาก

จากปรากฏการณ์ที่เป็นข่าวยังไม่แน่ใจ ยังไม่กล้าให้คำตอบที่ชัดเจนว่าเกิดจากสาเหตุใด

# 93

## อ้อนางงวักเรซิน ต้นไม้ขึ้น ถึง 20 ปี

### คนแก่บอหวย

ไทยรัฐออนไลน์ 7 กรกฎาคม 2552



เมื่อวันที่ 6 ก.ค. ผู้สื่อข่าว  
รับแจ้งว่า มีชาวสวนจาก อ.สาม-  
พราน นำนางงวักเนื้อพลาสติก  
เรซินทั้งองค์ มีต้นโทรงอกออกมา  
สูง ประมาณ 1 คืบ นำมาถวายให้  
พระครูยุติธรรมานุยุติ หรืออาจารย์  
แป๊ะ เจ้าอาวาสวัดสว่างอารมณ์  
อนครชัยศรี จ.นครปฐม หลังรับ

แจ้งแล้ว ได้เดินทางไปยังวัดสว่างอารมณ์ พบว่าที่บริเวณด้านหน้ากุฏิของอาจารย์แป๊ะ  
เจ้าอาวาส มีประชาชนมุงดู จุดธูปควันโขมก นำดอกไม้ธูปเทียนมากราบไหว้กันจนแน่น  
อาจารย์แป๊ะ เปิดเผยว่า เมื่อช่วงเช้า นางวนิดา รัตนเกื้อกูลชัย อายุ 64 ปี  
อยู่บ้านเลขที่ 49/4 หมู่ 3 ต.หอมเกร็ด อ.สามพราน จ.นครปฐม มีอาชีพค้าขาย และ  
ทำสวนผลไม้ เจ้าของนางงวัก พร้อมญาติโยมร่วม 10 คน นำมาถวายให้ ซึ่งนางงวักนี้  
ได้เช่าจากวัดสว่างอารมณ์ไปเมื่อร่วม 20 ปี และได้เล่าให้อาตมาฟังว่า นำไปไว้บนหิ้ง  
ภายในบ้านบูชา จนกระทั่งเมื่อ 2 เดือนที่ผ่านมาเห็นว่าที่หิ้งนางงวักมีแต่หยักใยเต็มไปหมด  
จึงไปทำความสะอาดเช็ดถูแล้วนำกลับขึ้นไปตั้งใหม่จน 4-5 วันที่ผ่านมาระหว่างที่กราบไหว้  
อยู่ เห็นเป็นกิ่งไม้โผล่ขึ้นมาประมาณ 1 คืบ มีใบสวยงามชูออกมาจึงนำลงมาดู ตรวจดู  
ทั่วองค์ไม่มีรูหรือรอยแตก ไม้รู้ขึ้นได้อย่างไร เมื่อชาวบ้านทราบเรื่องมาดูกัน วิจารณ์กันทั้ง  
ดีและร้าย จึงปรึกษากับบรรดาลูกๆ และมีความเห็นว่าน่าจะนำไปถวายให้กับวัดที่เช่ามา  
เจ้าอาวาสวัดสว่างอารมณ์กล่าวอีกว่า เมื่อรับเอานางงวักมาตรวจสอบดู รู้สึกแปลกใจ  
ว่าต้นไม้ขึ้นมาได้อย่างไร ในเมื่อนางงวักเป็นเรซินหรือพลาสติกหล่อที่ทั้งองค์ ไม่มีรูหรือ  
รอยแตกที่จะทำให้น้ำต้นไม้ขึ้นได้ แต่ถึงอย่างไรเมื่อเป็นความประสงค์ของเจ้าของ อาตมา  
ได้รับไว้แล้วมอบนางงวักองค์ใหม่ให้ไปแทน ส่วนองค์ที่โยมมอบให้จะนำไปไว้ที่ด้านหน้า  
กุฏิ โดยทำเป็นเรือนไม้เหมือนศาลาศาลาให้อยู่ เป็นเรื่องธรรมดาที่คนเมื่อทราบข่าวต่าง  
เดินทางมากราบไหว้ และจุดธูปขอหวย ซึ่งอาจจะเป็นที่พึงทางใจ อาตมาไม่ห้าม แต่จะ  
เตือนไว้ว่าอย่าหลงงมงาย ทำบุญดีกว่าที่จะมาหลงในสิ่งที่ไม่เห็น

<http://www.thairath.co.th/content/region/17839>

## ความเห็นของนักวิทยาศาสตร์

รศ.ดร.ศุภจิตรา ชัชวาลย์ ภาควิชาพฤกษศาสตร์ คณะวิทยาศาสตร์ จุฬาลงกรณ์มหาวิทยาลัย ได้ให้ข้อคิดเห็นในเรื่องนี้ว่า



ไม่แน่ใจว่าเจ้าของวงไว้ที่ไหน ปกติถ้าเป็นลูกไม้พวกโพธิ์หรือไทรซึ่งแพร่กระจายได้ โดยนกพาไป เมื่อมันไปตกตามที่ต่างๆ มันสามารถเจริญเติบโตได้แม้ในที่ที่มีอาหารน้อย น้ำน้อย ซึ่งเราจะสังเกตได้ที่มันงอกเติบโตได้ตามอาคารต่างๆ ที่มีรอยปริแตก คือ เมื่อมันไปตกในที่ที่มีน้ำ มีความชื้น และเมล็ดเนาได้ก็คือเปลือกนอกสลายไป ก็จะงอกเป็นต้นใหม่ได้ ไม้พวกนี้รากค่อนข้างได้ดีมาก มันสามารถยึดเกาะตามที่ต่างๆ ได้โดยไม่ต้องลงลึกมาก มีความทนทานสูง เมล็ดอยู่ได้นาน จนเมื่อสภาพแวดล้อมเหมาะสมก็งอกเจริญเป็นต้นใหม่ได้

ส่วนกรณีนางกวักเรซินนี้ ถ้าเมล็ดตกอยู่ในฐานเรซิน แล้วหากเกิดรอยปริแตก ถ้ามีน้ำ มีอากาศเข้าได้ ก็เจริญเป็นต้นใหม่ได้ แต่ถ้าไม่มีรอยปริแตก ก็เป็นไปได้ว่าอาจมีเมล็ดมาตก ภายหลังบนฐานของนางกวัก แล้วเมื่อสภาพแวดล้อมเหมาะสม ก็งอกเป็นต้นใหม่ได้

## กระแสน้ำ 8 จอมปลวก จอกที่เกิดเหตุ

ไทยรัฐออนไลน์ โดย ทีมข่าวภูมิภาค 12 กันยายน 2552



ความคืบหน้าเหตุการณ์ กระแสน้ำจกรยานยนต์ ที่ จ.ร้อยเอ็ด จนทำให้มี ผู้เสียชีวิต 8 ศพ บาดเจ็บ 5 ราย เมื่อเวลา 15.30 น. วันนี้ (12 ก.ย.) ญาติ ของผู้ตายเดินทางจาก จ.มุกดาหาร ถึงที่เกิดเหตุ เพื่อขอรับเฝ้าศพทั้งหมด

ไปดำเนินการตามประเพณีที่ อ.ดอนตาล จ.มุกดาหาร ต่อจากนั้น พ.ต.ท.ไชยานาสิมมา พนักงานสอบสวนเวร สภ.สุวรรณภูมิ จ.ร้อยเอ็ด ได้เดินทางไป รพ.สุวรรณภูมิ เพื่อดูอาการบาดเจ็บของนายประจักษ์ เทียนทอง อายุ 66 ปี พร้อมด้วยนางสายทอง กุลวงค์ อายุ 54 ปี และ ด.ญ.มนิธา น้อยหมื่นวัย อายุ 12 ปี ซึ่งมาพร้อมกับรถกระบะ 4 ประตู ปรากฏว่า แพทย์พยาบาล รพ.สุวรรณภูมิ ได้รักษาอาการปลอดภัยทุกคน พร้อมด้วย น.ส.มณฑนา บุญมี อายุ 16 ปี คนขี่จักรยานยนต์ และ น.ส.วิไลวรรณ จันทร์หยวก อายุ 16 ปี ชาวบ้านสำโรง ต.โพนครก อ.ท่าตูม จ.สุรินทร์ คนนั่งซ้อนท้าย ซึ่งถูกนายบุญเลียบ อุณวงศ์ ขับรถกระบะ 4 ประตู ชนท้าย ก่อนพุ่งเข้าชนราวสะพานข้ามลำน้ำพลับพลา ปรากฏว่าทั้ง 2 คน ได้รับการรักษาอาการปลอดภัยแล้ว

นายประจักษ์ ให้ปากคำว่า ก่อนหน้านั้นเดินทางไปรับเงินค่าตอบแทนที่ ส.ต.ท.ดุสิต เทียนทอง อายุ 53 ปี นิติกรสำนักงานที่ดิน จ.มุกดาหาร ซึ่งเป็นลูกป่วยตาย เพราะโรคมะเร็งในลำไส้เมื่อสองอาทิตย์ที่ผ่านมา ซึ่งนายประจักษ์ตั้งใจจะเดินทางกลับบ้านเลขที่ 120 หมู่ 2 ต.ดม อ.ลำดวน จ.สุรินทร์ โดยรถโดยสาร แต่นางดอกจันทร์ เทียนทอง ซึ่งเป็นลูกสะใภ้ ขอเอารถกระบะ 4 ประตู ทะเบียน กข - 6386 - มุกดาหาร ซึ่งเป็นรถยนต์ของลูกชาย เดินทางมาส่ง พร้อมญาติที่ จ.มุกดาหาร ถือโอกาสมาเยี่ยมญาติฝ่ายสามีด้วย แต่แล้วพากันมาประสบอุบัติเหตุเสียชีวิต

นายประจักษ์เปิดเผยว่า เมื่อเห็นรถยนต์ที่ตนนั่งชนราวสะพาน ยังตั้งสติได้ เมื่อรถตกลงในน้ำลำพลับพลา จึงเอามือขวาจับแขน ด.ญ.มนิธา น้อยหมื่นวัย อายุ 12 ปี

ซึ่งเป็นหลาน นั่งอยู่กลางระหว่างนายประจวบและนายเลียบ อุณวงศ์ คนขับรถ แล้วตั้งหลานออกตามมาด้วย จากนั้นว่ายน้ำมาขึ้นตลิ่ง และเห็นนางสายทอง กุลวงศ์ ซึ่งนั่งอยู่เบาะหลังติดขอบประตูหลังด้านซ้ายมือ ว่ายน้ำตามออกมาด้วย จึงทำให้รอดชีวิต 3 คน ส่วนคนที่นั่งอยู่เบาะหลังอีก 3 คน คือ นางดอกจันทร์ เทียนทอง นางยุวภา ชวางค์ และนางหนูเอี่ยม กุลวงศ์ และนั่งที่กระเบาะท้ายอีก 3 คน คือ นางต้อม กุลสุวรรณ นางฉันทสกุลไทย นางจิ่งกอน สกุลไทย และ นางหวาง ชวางค์ พวกกันตายทั้งหมด รวม 8 ศพ ในขณะที่ชาวบ้านซึ่งอยู่ใกล้ที่เกิดเหตุพากันไปดูเหตุการณ์ ต่างให้ความสนใจจอมปลวกซึ่งอยู่ใกล้ศาลพระภูมิติดกับที่เกิดเหตุซึ่งเพิ่งงอกขึ้นใหม่ มีลักษณะคล้ายหัวพญานาค

ชาวบ้านบอกว่า ก่อนหน้านั้นตรงที่เกิดเหตุ ได้เกิดอุบัติเหตุ และมีคนถูกฆ่าตายนำเอาศพมาทิ้งเพื่ออำพรางคดี รวมแล้วไม่ต่ำกว่า 50 ศพ ชาวบ้านบางคนให้ความเห็นว่าการที่จอมปลวกงอกขึ้นมาใหม่ มีลักษณะคล้ายหัวพญานาค อาจเป็นลางบอกเหตุว่าจะเกิดอุบัติเหตุคนตายจำนวนมาก และบางคนถือโอกาสกราบไหว้ขอเลขเด็ด

<http://www.thairath.co.th/content/region/32676>

## ความเห็นของนักวิทยาศาสตร์

ดร.นำชัย ชีววิวรรณ รอง ผอ. ฝ่ายสื่อวิทยาศาสตร์ สวทช.ได้ให้ข้อคิดเห็นในเรื่องนี้ว่า

ขานี้ผมก็ไม่เห็นว่าจะมีอะไรแปลก ถ้าบริเวณนั้นมันมีปลวกอยู่แล้ว เมื่อมีอาหารและสภาพแวดล้อมเหมาะสม มันก็สร้างจอมปลวกขึ้นในบริเวณนั้นได้ ต้นไม้ก็ขึ้นได้เป็นธรรมดา ดูอย่างที่ป่าช้า ตามหลุมศพบางทีก็ยังมีต้นไม้อื่นขึ้นได้

ส่วนที่ว่าจอมปลวกมีรูปร่างเหมือนพญานาคนั้น เรื่องนี้ก็แล้วแต่การมอง การจินตนาการของแต่ละคน





# 95

## บอหวยพิลึก กาเบ็ง “คางคก”

วันที่ 28 กุมภาพันธ์ พ.ศ. 2553 ปีที่ 19 ฉบับที่ 7031 ข่าวสดรายวัน

เปิดตำรับขอหวยพิลึกชาวบ้านแห่จับ “คางคก” ตัวเป็นๆ มาทำพิธีกรอกเหล้าขาว คาบแผ่นทองคำเปลว ก่อนจับหงายท้องใช้แป้งทาขัณฑุหาเลขเด็ด เจ้าของสูตรเป็นแม่ค้าตลาดบ้านฉาง จ.ระยอง อ้างถูกหวยมาแล้ว 3 งวดติด บอกไม่ได้เป็นการทรมานสัตว์ เพราะหลังทำพิธีเสร็จจะนำคางคกไปปล่อย นักเล่นหวยรู้ข่าวลงทุนจ้างเด็กจับคางคก มาแลกเงินตัวละ 30 บาท ส่วนที่สตั๊ตหีบ เจ้ามือหวยสั่งเผาศาลพระภูมิริมถนน หลังรู้ว่า เป็นแหล่งให้หวยแม่นๆ ชาวบ้านแห่จับ “คางคก” มาทำพิธีขอหวยครั้งนี้

เมื่อวันที่ 27 ก.พ. ผู้สื่อข่าวได้รับแจ้งมีชาวบ้านบ้านฉาง จ.ระยอง แห่กันไปทาแป้งขอหวยจากคางคก ที่บ้านเลขที่ 18/52 หมู่ 3 ซอยโรงก่ายเดี่ยว ต.บ้านฉาง อ.บ้านฉาง จ.ระยอง จึงเดินทางไปพิสูจน์ เมื่อไปถึงบ้านหลังดังกล่าวทราบว่าเจ้าของคือนางแสง คงคารศรี อายุ 68 ปี อาชีพแม่ค้ากะเทาะมะพร้าวขาย ในตลาดเทพจินดาบ้านฉาง พบกลุ่มชาวบ้านกว่า 10 คน และนางแสง กำลังทำพิธีบูชาขอหวยจากคางคกที่จับมา ชั่งไว้ ด้วยการนำแป้งมาทาที่ท้องแล้วขัณฑุหาเลขเด็ด นอกจากนี้ยังได้จัดเครื่องเซ่นไหว้บูชาคางคก ประกอบด้วย รูป เทียน ดอกไม้ เหล้าขาวและแผ่นทองคำเปลว จากนั้นนางแสง ได้ใช้มือจับคางคกขึ้นมาแล้วกรอกเหล้าขาว ประมาณ 3-4 ฝา ตามด้วยเครื่องต้มชูกำลังใส่ปากคางคก กระทั่งคางคกตัวแดงกำลังนำแผ่นทองคำเปลวใส่ปากให้คาบไว้ แล้วจับหงายท้องโรยด้วยแป้งฝุ่นหอมก่อนใช้นิ้วมือลูบเบาๆ กระทั่งปรากฏเป็นลายคล้ายตัวเลขขึ้นมา ชาวบ้านที่ร่วมทำพิธีต่างเฝ้ามองตีเป็นตัวเลขต่างๆ ทั้ง 2 ตัวและ 3 ตัว

หลังเสร็จจากการทำพิธีขอหวยคางคก นางแสงกล่าวว่า การหาเลขหวยคางคก ต้องมีข้อแม้ว่าผู้ทำพิธีต้องเป็นพ่อม่ายหรือแม่ม่าย หรือผัวเมียที่ย่าร้างกันแล้วเท่านั้นถึงจะได้ผลและแม่นยำ เป็นสูตรที่ตนได้รับสืบทอดมา และก่อนหน้านั้นตนเองถูกหวยติดกันมา 3 งวด รวมถึงงวดที่แล้วด้วย จนชาวบ้านใกล้เคียงรู้ข่าวจึงได้พากันมาขอสูตรหวยคางคกจากตน จากนั้นก็พากันออกไปหาจับคางคกเพื่อนำมาทำพิธีขอเลขเด็ดกันจำนวนมาก สำหรับวิธีการขอเลขคางคก บางคนก็ว่าเป็นการทรมานสัตว์ แต่ตนเห็นว่าคางคกที่นำมาทำพิธีจะไม่ได้รับอันตราย เพราะเมื่อเสร็จพิธีแล้วก็จะปล่อยออกสู่ท้องไร่ท้องนา ไม่ได้เอามาขังไว้ตลอด

ผู้สื่อข่าวรายงานว่า ชาวบ้านที่ได้รับทราบข่าวและรู้เรื่องพิธีกรอกขอหวยจากคางคก ต่างก็พากันออกไปจับคางคกไปทั่วบริเวณโดยรอบ นอกจากนี้ก็เสี่ยงโชคตัวเลขหรือเขียน

หอยบางจนถึงขนาดจ้ำงวานเด็ก ๆ ช่วยจับคางคกมาให้ โดยให้ค่าจ้างสูงถึงตัวละ 30 บาท ขึ้นอยู่กับขนาดเล็กหรือใหญ่

หน้า 1

[http://www.khaosod.co.th/view\\_news.php?newsid=TUROd01ERXdPREk0TURJMU13PT0=&sectionid=TURNd01RPT0=&day=TWpBeE1DMHdNaTB5T0E9PQ==](http://www.khaosod.co.th/view_news.php?newsid=TUROd01ERXdPREk0TURJMU13PT0=&sectionid=TURNd01RPT0=&day=TWpBeE1DMHdNaTB5T0E9PQ==)

## ความเห็นของนักวิทยาศาสตร์

ดร.นำชัย ชีววิวรรจน์ รอง ผอ. ฝ่ายสื่อวิทยาศาสตร์ สวทช. ได้ให้ข้อคิดเห็นในเรื่องนี้ว่า

เรื่องนี้ผมก็ไม่เข้าใจกับการกระทำแบบนี้เหมือนกัน แต่ก็น่าสนใจในแง่ประเพณี วัฒนธรรม ความสัมพันธ์เชิงสังคม ว่ามีการพัฒนากระบวนการที่ซับซ้อนขนาดนี้มาได้ยังไง แต่ที่แน่ๆ คางคกไม่สามารถให้หอยได้หรอกครับ ชาวบ้านไปตีเป็นเลขกันไปเองต่างหาก แต่สัตว์ก็คล้ายกับคนที่หากได้รับแอลกอฮอล์มากๆ ก็อาจเป็นพิษและตายได้



96

## แตกตื่นทั้งหาดกะรน - ปูนับล้านเกยตื้น พวาสัญลักษณ์เดือนกฤษภัมภ์

วันที่ 24 เมษายน พ.ศ. 2554 ปีที่ 21 ฉบับที่ 7451 ข่าวสดรายวัน



แตกตื่นทั่วหาดกะรน  
ภูเก็ท ลูกปูนับล้านตัวโดนคลื่น  
ซัดเกย จนแดงเรือไปทั้งหาด  
ชาวบ้านและนักท่องเที่ยวต่าง  
แห่กันไปดู จับกลุ่มวิพากษ์  
วิจารณ์ ผวาอาจเป็นลางร้าย  
ธรรมชาติเดือนหวั่นเกิดภัยพิบัติ  
ตามมา ด้าน ผอ. สถาบันวิจัย  
ทางทะเล ส่งเจ้าหน้าที่รุดตรวจ  
สอบ ยืนยันเป็นปรากฏการณ์ปกติ  
ซึ่งปูวัยอ่อนยังไม่มีระบบประสาท

รับรู้ความผิดปกติในท้องทะเลต่างจาก 'โลมา' หรือ 'วาฬ' อีกทั้งอุณหภูมิ ความเค็มของน้ำ  
และפללק์ตอน ก็อยู่ในระดับปกติ

เมื่อวันที่ 23 เม.ย. มีปรากฏการณ์ประหลาดทางธรรมชาติ เกิดขึ้นที่ชายหาด  
กะรน ต.กะรน อ.เมือง จ.ภูเก็ต สัตว์น้ำขนาดเล็กสีแดง คล้ายลูกกุ้ง หรือลูกปูนับล้าน  
ตัวถูกคลื่นซัดมาเกยหาด ประชาชนและนักท่องเที่ยวพากันแตกตื่น ไม่เคยเห็นมาก่อน  
ต่างพากันไปมุงดูเต็มชายหาด พร้อมทั้งจับกลุ่มวิพากษ์วิจารณ์ถึงเหตุการณ์ที่เกิดขึ้น

จากการสอบถามชาวบ้านและชาวประมงที่หาดกะรนต่างกล่าวว่าไม่เคยพบ  
เห็นมาก่อน ตามปกติจะเคยเห็นลูกกุ้งตัวเล็กๆ ที่เรียกว่ากุ้งเคย สำหรับทำกะปิมาขึ้นฝั่ง  
บ่อยๆ สำหรับปรากฏการณ์ครั้งนี้คงจะมีสาเหตุอะไรบางอย่างในทะเล ชาวบ้านต่างขวัญ  
ผวาว่าอาจเป็นลางร้ายที่ธรรมชาติเตือนมนุษย์ และเกรงจะเกิดภัยพิบัติบางอย่าง เพราะ  
ไม่น่าจะมาจากสาเหตุเรื่องน้ำเสียที่ผู้ประกอบการโรงแรมปล่อยลงทะเล เนื่องจากน้ำทะเล  
บริเวณชายหาดกะรนใสสะอาด ประชาชนและนักท่องเที่ยวยังคงลงเล่นน้ำตามปกติ และ  
ไม่มีปัญหาใดๆ

ด้านนายวรรณเกียรติ ทับทิมแสง ผอ.สถาบันวิจัยและพัฒนาทรัพยากรทาง  
ทะเล ชายฝั่งทะเล และป่าชายเลน กล่าวว่า จากการรายงานของนักวิชาการ และตรวจสอบ

โดยละเอียด ทราบว่าสัตว์น้ำที่ลอยขึ้นมาเกยหาด เป็นวัยอ่อนของปูชนิดหนึ่ง ตามปกติจะมีปูลักษณะนี้ เช่น ปูกระดุม ปูหนูมาน อาศัยอยู่บริเวณชายหาด ส่วนชนิดของปูที่ลอยมาเกยหาดไม่สามารถแยกแยะ หรือระบุชนิดของปูได้ เนื่องจากเป็นวัยอ่อนมาก มีความยาวลำตัว 2 มิลลิเมตร โดยพบว่าลูกปูวัยอ่อนเหล่านี้ยังไม่ลงพื้น จึงลอยตามน้ำมา ปรากฏการณ์ที่เกิดขึ้นถือเป็นเรื่องปกติธรรมดา ที่ผ่านมาก็พบเห็น เพียงแต่ไม่หนาแน่น หรือมีปริมาณที่มากเหมือนครั้งนี้ ลูกปูเหล่านี้จะออกไข่ครั้งละมากๆ และปกติจะเป็นอาหารของสัตว์ทะเลต่างๆ ในขั้นนี้คงบอกได้ว่าคงเป็นสิ่งที่เกิดความไม่สมดุลของธรรมชาติในท้องทะเลไทย อาจเกิดจากทะเลไทยมีสัตว์น้ำลดลง จึงทำให้ลูกปูเหล่านี้รอดชีวิตมากขึ้น

“เหตุการณ์นี้ไม่เป็นกลางร้ายตามที่ชาวบ้านวิตกกังวลจนนำไปสู่การวิพากษ์วิจารณ์ต่างๆ นานา เนื่องจากลูกปูที่เกยหาด ถือเป็นวัยอ่อนปูที่ไม่มีระบบประสาทในการรับรู้ความผิดปกติ หรือสามารถรับรู้คลื่นความถี่ที่ผิดปกติในท้องทะเล แตกต่างจากโลมา หรือวาฬ” ผอ.สถาบันวิจัยและพัฒนาทรัพยากรทางทะเล ชายฝั่งทะเล และป่าชายเลน กล่าว

นายวรรณเกียรติกล่าวต่อว่า สรุปลงว่าเป็นปรากฏการณ์ที่บ่งบอกว่า วัยอ่อนของลูกปูเหล่านี้เหลือรอดจากวงจรชีวิตที่ปกติจะเป็นเหยื่อหรืออาหารของสัตว์น้ำต่างๆ ทั้งนี้จากรายงานของนักวิชาการที่ลงไปตรวจสอบสภาพแวดล้อมที่ชายหาดกะรน จุดที่ลูกปูนับล้านมาเกยหาด ก็ไม่พบความผิดปกติใดๆ ไม่ว่าจะจากการตรวจอุณหภูมิของน้ำ ความเค็มของน้ำ และแหล่งกักตุนต่างๆ ยืนยันว่าไม่ใช่กลางบอกเหตุใด ผাগประชาชนสัมพันธ์และทำความเข้าใจว่าอย่าได้วิตกและตื่นตระหนกกับข่าวลือต่างๆ ปรากฏการณ์นี้ในทางวิชาการถือเป็นเรื่องปกติ เหมือนเช่นที่บางประเทศมีปูตัวแดงนับล้านๆ ตัวเดินข้ามถนน เช่นเดียวกับกรณีนี้ไม่มีอะไรผิดปกติ

หน้า 1

[http://www.khaosod.co.th/view\\_news.php?newsid=TUROd01ERXdPVEkwTURRMU5BPT0=&sectionid=TURNd01RPT0=&day=TWpBeE1TMHdOQzB5TKE9PQ==](http://www.khaosod.co.th/view_news.php?newsid=TUROd01ERXdPVEkwTURRMU5BPT0=&sectionid=TURNd01RPT0=&day=TWpBeE1TMHdOQzB5TKE9PQ==)

## ความเห็นของนักวิทยาศาสตร์

ดร.นำชัย ชีววิวรรจน์ รอง ผอ. ฝ่ายสื่อวิทยาศาสตร์ สวทช. ได้ให้ข้อคิดเห็นในเรื่องนี้ว่า

เหตุการณ์ทำนองนี้มีเกิดขึ้นเป็นระยะๆ มีทั้ง ปู วาฬ โลมา แสดงว่ามีบางอย่างผิดปกติเกิดขึ้น ซึ่งบางทีเราก็พอเดาต้นเหตุได้ แต่บางอย่างก็เดาไม่ได้ เช่น บางอย่างเป็นเรื่องของกระแสไฟฟ้าเปลี่ยนทิศ ตัวอย่างที่คล้ายกันกับเรื่องปูอพยพที่เกิดในต่างประเทศ

ในช่วงฤดูวางไข่ ปูจำนวนมากจะเดินออกจากป่าไปยังแหล่งน้ำฝั่งตรงข้าม ซึ่งต้องเดินข้ามถนนที่คนเราไปสร้างขวางเส้นทางการอพยพของพวกมัน ทำให้ปูจำนวนมากถูกรถทับตาย จนต้องมีการสร้างอุโมงค์ลอดใต้ถนนให้ปูเดินผ่านไปได้อย่างปลอดภัย



# 97

## สื่ออากาศถ่ายวิญญานเด็ก - เซียนหอยคอตก เลขชากรกชวด !

โดย ทีมข่าวอาชญากรรม ผู้จัดการ 1 ธันวาคม 2553 16:09 น.



บรรดาเซียนหอยต่างคอตกกันเป็นแถว หลังหอยออก 752 และ 09 ไม่มีเลขเด็ดจากไฟวัดเงินเฉียดแม้แต่หน่วย ขณะเดียวกันผู้ที่เดินทางไปวัด ต่างสื่ออากาศถ่ายที่ระบุว่าตีวิญญานเด็ก ด้านผู้ช่วยสัปเหร่อวัดไฟเงิน หลังได้รับการประกันตัวยังคงทำหน้าที่ในวัดตามปกติ ส่วนตำรวจรอ

เพียงผลชันสูตรศพทารกก่อนส่งสำนวนให้อัยการ

วันนี้ (1 ธ.ค.) ผู้สื่อข่าวรายงานว่า บรรดาภคินีบริเวณวัดไฟเงินโชตนาราม มีชาวบ้านเข้ามากราบไหว้โกดังที่เคยชุกชอนซากทารก 2,002 ศพ น้อยกว่าปกติ ซึ่งบริเวณโกดังเก็บศพ และภายในศาลา 2 วัดไฟเงิน มีประชาชนเข้ามากราบไหว้ขอเลขเด็ดพร้อมทั้งนำของเช่นมาไหว้วางวิญญาน รวมทั้งขอโชคลาภจากดวงวิญญานทารกด้วย นอกจากนี้ยังมีการเขย่าตัว เสียมซีเพื่อว่าจะได้นำไปซื้อเลขเสี่ยงโชคลาภ ทั้งนี้ยังมีพ่อค้าแม่ค้ามาขายลอตเตอรี่หลายเจ้า ซึ่งตั้งแต่ช่วงเช้าที่ผ่านมาเลขเด็ดเลขดังขายหมดอย่างรวดเร็ว

จากการสอบถาม นายลำพูน ไชยโสเสาร์ อายุ 42 ปี พ่อค้าลอตเตอรี่ กล่าวว่า เมื่อช่วงเช้าที่ผ่านมา ตนได้นำลอตเตอรี่มาขายที่วัดได้มีชาวบ้านแห่เข้ามาซื้อเลขดังเป็นจำนวนมาก ซึ่งเลขดังที่ขายหมดไปก็มีตัวเลขหมายเลขช่องเก็บศพทารก คือ ตู้หมายเลข 17 มีศพเด็ก 348 ศพ ตู้หมายเลข 10 มีศพทารก 704 ตู้หมายเลข 9 มีศพทารก 950 นอกจากนี้ ยังมีเลขจำนวนศพทารกคือ 20 และ 02 โดยมาจากจำนวนศพทารก 2,002 ศพ ซึ่งตั้งแต่เช้าตนขายลอตเตอรี่ได้กว่า 10,000 บาทแล้ว ซึ่งยอมรับว่าขายดีเป็นหน้าเทท่า และขายหมดอย่างรวดเร็ว

ผู้สื่อข่าวรายงานว่า บริเวณโกดังเก็บศพยังพบนายสุชาติ ภูมิ อายุ 38 ปี ผู้ช่วยสัปเหร่อวัดไฟเงิน หนึ่งในผู้ต้องหาชอนเร้นศพทารกยังคงมาทำหน้าที่ที่วัดตามปกติ

โดยผู้สื่อข่าวได้เข้าไปสอบถามทราบว่า เมื่อคืนมีชาวบ้านเข้ามาเช่าตัว เชียมซี ขอหวย กันเป็นจำนวนมาก และยังมีกรนำแป้งมาโรยเพื่อหาเลขเด็ด นอกจากนี้ยังมีชาวบ้านที่เข้ามากราบไหว้ดวงวิญญาณทารกใช้กล้องโทรศัพท์มือถือถ่ายที่บริเวณหน้าตู้เก็บศพ ซึ่งพบว่า บริเวณหน้าจอโทรศัพท์มือถือปรากฏเลขขึ้นมา เป็นเลข 8 แต่หากนำกล้องอย่างอื่นไปถ่าย จะไม่ติด ซึ่งมีบางคนใช้กล้องจากโทรศัพท์มือถือถ่ายบ้าง แต่กลับไม่ปรากฏเลขบนหน้าจอ โทรศัพท์มือถือ ซึ่งตนคิดว่าน่าจะเป็นดวงใครดวงมันมากกว่า

นายสุชาติกล่าวต่อไปว่า เมื่อคืนที่ผ่านมาตนได้เสียชีวิตเลข โดยใช้เทียนหยด ลงในขันน้ำมันต์ ปรากฏเลขขึ้นมา ซึ่งช่วงเช้าจึงรีบมาซื้อเลข หากตนถูกรางวัลในครั้งนี้จะจ้างมหรสพ มาแสดงให้ดวงวิญญาณทารกดู 1 คืน ส่วนทางคดีความนั้น ในวันนี้ตนจะต้องเข้าไปรายงานตัวกับศาลอาญารุงเทพใต้ เนื่องจากครบกำหนดฝากขังผลัดแรกเป็นเวลา 12 วัน ซึ่งตนยังคงทำงานที่วัดอยู่ เนื่องจากตนอาศัยกินนอนที่วัด จึงมาคอยทำหน้าที่เป็นเจ้าหน้าที่ดูแลภายในวัด

ด้าน พ.ต.อ.เมธี รักษ์พันธุ์ ผกก.สน.วัดพระยาไกร กล่าวถึงการสืบสวนสอบสวนคดีดังกล่าวว่า เมื่อวานนี้ (30 พ.ย.) พนักงานสอบสวนได้นำภาพสเก็ตช์ชายหญิง จากคำให้การของผู้ต้องหาไปขออำนาจศาลอนุมัติหมายจับ แต่ศาลไม่อนุมัติ เนื่องจากสำนวนและพยานหลักฐานที่จะออกหมายจับยังมีน้ำหนักไม่พอ เพราะเป็นเพียงคำให้การของผู้ต้องหา ซึ่งยังไม่มีพยานอื่นมาสนับสนุน สำหรับสำนวนคดีขณะนี้รอเพียงผลชันสูตรศพทารกจากสถาบันนิติเวชพบว่า เป็นซากทารกเด็กหรือไม่ และสาเหตุการตาย จึงจะส่งสำนวนให้อัยการได้

ผู้สื่อข่าวรายงานว่า ผลการออกสลากรางวัลที่ 1 งวดประจำวันที่ 1 ธ.ค.2553 หมายเลข 181752 และเลขท้าย 2 ตัว 09 นอกจากนี้ ชาวบ้านบางส่วนนำโทรศัพท์มือถือออกมาถ่ายภาพที่มีคนนำมาแปะที่ ประตูโกดังที่ 8 โดยภาพดังกล่าวเป็นภาพเครื่องเช่น หน้าโกดังเก็บศพ แต่มีเงาของเด็กทารกรูปร่างอ้วนท้วนสมบูรณ์อยู่ที่บริเวณด้านขวาของภาพ สร้างความฮือฮา และเสียงวิพากษ์วิจารณ์กันไปต่างๆ นานา

<http://www.manager.co.th/Crime/ViewNews.aspx?NewsID=9530000169602>

## ความเห็นของนักวิทยาศาสตร์

ดร.นำชัย ชีววิวรรณ รอง ผอ. ฝ่ายสื่อวิทยาศาสตร์ สวทช. ได้ให้  
ข้อคิดเห็นในเรื่องนี้ว่า

เหตุการณ์พวกภาพถ่ายติดวิญญาณนี้ก็มีมาเป็น  
ระยะๆ ต้องมาวิเคราะห์กันทีละรูปเลยว่า รูปนั้นๆ  
เกิดอะไรขึ้นแน่ เช่น ช่วงที่วัดมุงคลจตุคามรามเทพ  
เป็นข่าวโด่งดัง ปรากฏว่ามีบางคนถ่ายรูปออกมาแล้ว  
ก็เชื่อว่าติดภาพองค์ตุคามด้วย คือเห็นเป็นดวงๆ ยิ่ง  
ถ้าเกิดไปถ่ายได้ที่วัด ที่ป่าช้า หรือตอนกำลังปลุกเสก  
ก็จะทักท้วงว่าเห็นองค์ตุคาม ซึ่งที่จริงมีการพิสูจน์กันแล้ว  
ว่าเกิดจากระบบการถ่ายภาพนั่นเอง ที่เวลายิงแฟลชออกไป มัน  
จะไปสะท้อนกับพวกละอองฝุ่น หรือละอองไอน้ำในอากาศทำให้เห็นเป็นดวงๆ ดวงๆ  
เรื่องพวกนี้ถ้าให้ผู้เชี่ยวชาญเรื่องการถ่ายภาพดู ก็อาจจะพอบอกคำถามได้







นำศพ “น้องเซเว่น” ตายมาแล้ว 2 ปี ไม่เน่า บรรจุใส่โลงแก้ว ชาวบ้านแห่ร่วมพิธีทำบุญอุทิศส่วนกุศล ต่างพูดเป็นเสียงเดียวกัน อายุมากขนาดนี้ยังไม่เคยเห็นมาก่อน ศพไม่เน่า หลายรายหาเลขเด็ดตามร่างศพ แม้กระทั่งทะเบียนรถของเล่นก็ไม่เว้น ด้านพ่อเผยหากคดีความที่ฟ้องร้องโรงพยาบาลจบก็จะเผา

ศพลูกชาย ขณะที่เจ้าอาวาสวัดกลางคลองสาม ปทุมธานี นำโลงแก้วน้องเซเว่น เก็บไว้ศาลาสวดพระอภิธรรมศพ

จากกรณีชาวบ้านย่านวัดกลางคลองสาม อ.คลองหลวง จ.ปทุมธานี พากันแตกตื่นศพทารกไม่เน่า ชื่อ ด.ช.ธนเดช หรือน้องเซเว่น ดิประสิทธิ์ เป็นลูกชายของนายสมนึก และนางอาเช่ ดิประสิทธิ์ ซึ่งเสียชีวิตตั้งแต่อายุได้แค่ 2 เดือน เมื่อวันที่ 12 ส.ค. 2550 โดยสภาพศพไม่เน่าเปื่อย ผมยว ไบหน้ายังเป็นปกติ และดวงต่ายังลืมอยู่ หลังจากที่ เป็นข่าวปรากฏออกไป มีชาวบ้านพากันมาดูเป็นจำนวนมาก ทางเจ้าอาวาสวัด จึงสั่งให้สับเพชรโอบกปูนปิดโลง ป้องกันคนแอบมาขโมยศพ พร้อมทั้งสั่งทำโลงแก้ว เตรียมนำศพน้องเซเว่นบรรจุใส่ ตามที่เสนอข่าวไปแล้วนั้น

ความคืบหน้าเรื่องนี้ เมื่อเวลา 10.00 น. วันที่ 8 ม.ค. นายสมนึก และนางอาเช่ ดิประสิทธิ์ สามีมภรรยา พ่อและแม่ของน้องเซเว่น มาทำพิธีเปิดโลงศพลูกชาย ที่วัดกลางคลองสาม ต.คลองสาม อ.คลองหลวง จ.ปทุมธานี เพื่อนำโลงแก้ว ตามคำแนะนำของพระสมุห์จ่านงค์ รวีวัฒน์โณ เจ้าอาวาสวัดกลางคลองสาม โดยมี นายวีระศักดิ์ ฮาดดา นายก อบต.คลองสาม และชาวบ้านในพื้นที่ เดินทางมาดู พร้อมทั้งร่วมทำบุญอุทิศส่วนกุศลให้น้องเซเว่น ซึ่งชาวบ้านที่มาต่างพูดกันว่า เกิดมาจนอายุมากขนาดนี้แล้วไม่เคยเห็นมาก่อนที่ศพไม่เน่า เพิ่งมาเจอกรณีนี้เป็นรายแรก

ผู้สื่อข่าวรายงานว่า นอกจากชาวบ้านมาดูและร่วมทำบุญอุทิศส่วนกุศลให้น้องเซเวนแล้ว บางคนยังมาหาเลขเด็ดตามร่างกายของน้องเซเวน แม้กระทั่งของเล่นที่มีชาวบ้านซื้อมาให้น้องเซเวน ชาวบ้านบางคนก็นำมาตีเป็นตัวเลขต่างๆ นานา โดยเฉพาะเลขทะเบียนรถของเด็กเล่นที่อยู่ข้างๆ ศพของน้องเซเวน คือหมายเลข 785

นายสมนึก พ่อของน้องเซเวน กล่าวว่า ไม่ได้มีเจตนาที่จะให้ชาวบ้านมาขอหวยหรือเลขเด็ดอะไรทั้งสิ้น แต่ในเมื่อท่านเจ้าอาวาสเห็นว่าควรนำมาใส่โลงแก้ว เพื่อให้คนได้ดูและปลงในเรื่องของการเกิดแก่เจ็บตาย ส่วนเรื่องคติความที่ฟ้องร้องโรงพยาบาลนั้น หากคดีจบก็จะเผาศพน้องเซเวน

ด้านพระสมุห์จันทน์ วิวัฒน์ โฉม เจ้าอาวาสวัดกลางคลองสาม กล่าวว่า จะนำโลงแก้วที่บรรจุศพน้องเซเวน เก็บไว้ที่ศาลาสวดพระอภิธรรมศพ เพื่อให้ชาวบ้านได้ดูและกราบไหว้ตามความเชื่อศรัทธาของเขา โดยชาวบ้านส่วนมากคิดว่าเด็กคนนี้ยังมีบุญญาบารมีอยู่ จึงทำให้ชาวบ้านมากกราบไหว้ และเชื่อว่าอาจทำให้มีโชคลาภ เรื่องนี้ล้วนแต่เป็นความมคิดของแต่ละคน

หน้า 1

[http://www.khaosod.co.th/view\\_news.php?newsid=TUROd01ERXdOekE1TURFMU13PT0=&sectionid=TURNd01RPT0=&day=TWpBeE1DMHdNUzB3T1E9PQ==](http://www.khaosod.co.th/view_news.php?newsid=TUROd01ERXdOekE1TURFMU13PT0=&sectionid=TURNd01RPT0=&day=TWpBeE1DMHdNUzB3T1E9PQ==)

หมายเหตุ สลากกินแบ่งรัฐบาล งวดประจำวันที่ 16 มกราคม 2553  
รางวัลที่ 1 คือ 073577  
เลขท้าย 3 ตัว คือ 413 459 646 781  
เลขท้าย 2 ตัว คือ 67

## ความเห็นของนักวิทยาศาสตร์

ดร.นำชัย ชีววิวรรจน์ รอง ผอ. ฝ่ายสื่อวิทยาศาสตร์ สวทช. ได้ให้ข้อคิดเห็นในเรื่องนี้ว่า



เรื่องของศพไม่เน่านั้นนอกจากกรณีที่เป็นชาวคือศพของเด็กแล้ว เราก็มักจะได้ทราบข่าวเกี่ยวกับบรรดาพระเกจิอาจารย์ทั้งหลายที่ศพไม่เน่าเช่นกัน เรื่องประเภทนี้ สำหรับในบ้านเราที่ต้องยอมรับว่ายังไม่มีคำอธิบายที่ชัดเจนนักเพราะเราไม่มีการศึกษาเรื่องแบบนี้กันเป็นเรื่องเป็นราวแต่ถ้าเป็นในเมืองนอกอาจจะมีการศึกษากันอย่างเป็นวิทยาศาสตร์มากกว่า ดังกรณีทีใกล้เคียงกับเรื่องศพไม่เน่าของบ้านเรานี้ ของเขาก็คือเรื่องของมัมมี่ที่พบตามธรรมชาติ ซึ่งสาเหตุใหญ่ๆ ก็มีไม่กี่กรณี อย่างการเสียชีวิตแล้วศพอยู่ในสภาพแวดล้อมที่ไม่เอื้ออำนวยต่อการเจริญเติบโตของจุลินทรีย์ ทำให้ศพไม่ถูกย่อยสลาย เช่น มัมมี่ที่พบในทะเลทราย ดังกรณีลูกช้างแมมมอธ (สัตว์โบราณคล้ายช้างที่พบในไซบีเรีย) ซึ่งมีสภาพสมบูรณ์มาก เห็นเป็นตัว มีรูปร่าง หน้าตา ขน หนัง ครบถ้วน นี่เป็นมัมมี่ตามธรรมชาติ หรือกรณีที่ศพถูกหิมะปกคลุมทั่วไปหมด และถูกฝังอยู่ใต้หิมะเช่นนี้เป็นเวลายาวนานสภาพเช่นนี้ จุลินทรีย์ก็ไม่สามารถเข้าไปรบกวนศพได้ ทำให้ศพไม่เน่าเปื่อย

ส่วนกรณีที่ศพพระเกจิไม่เน่า ที่จริงก็มีความพยายามจะอธิบายไว้เหมือนกัน โดยตั้งสมมติฐานว่า อาจเป็นเพราะท่านรับประทานอาหารน้อย หรือกินแต่พืชผัก ทำให้มีจุลินทรีย์ในตัวน้อย แต่ก็ยังไม่ชัดเจนว่า ทำไมจุลินทรีย์จากภายนอกไม่มีผลต่อการเน่าเปื่อยมากนัก

ในเมืองนอกก็มีบางกรณีที่เขาไปขุดศพเก่าที่ไม่เน่าขึ้นมาพิสูจน์ พบว่า ศพถูกวางยาพิษตาย แล้วยาพิษนั้นก็มีส่วนออกฤทธิ์ฆ่าจุลินทรีย์ด้วย ทำให้ศพไม่เน่าและอยู่ได้นานตามธรรมชาติ เหมือนกับปัจจุบันที่เราฉีดรักษาสภาพศพด้วยสารเคมีพวกฟอร์มาลีนเช่นกัน

# 99

## แตกตื่นหมูทอง คนแก่บอหวย!

วันที่ 15 สิงหาคม พ.ศ. 2552 ปีที่ 19 ฉบับที่ 6834 ข่าวสดรายวัน



ตื่นตื่นกันยกใหญ่เรื่อง “หมูทอง” ว่าปรากฏอยู่ที่ บ้านเลขที่ 279 บ้านศาลาดง ลาน หมู่ 1 ต.ศาลา อ.เกาะคา จ.ลำปาง ของ นายอินจันทร์ เรือนทอง อายุ 50 ปี เจ้าของ บ้านมีอาชีพล้มหมูและชำแหละ หมูขาย

เมื่อตามไปดูก็พบว่ากลางโรงจอดรถข้างบ้าน มีชาวบ้านกำลังยื่นมรดูสิ่งแปลกประหลาดอยู่ โดยนำมาวางอยู่ในพาน ข้างๆ มีหม้ออมสินสีทองวางอยู่ มีนม ขนมห และรูปเทียนวางไว้ใกล้กับพาน

สิ่งประหลาดดังกล่าวมีลักษณะเป็นก้อนแข็งรูปร่างรีสีน้ำตาลและมีขนสีทองออกมาทั่วทั้งก้อนลักษณะคล้ายกับเบงจนะ มีขนาดยาวประมาณ 6-7 นิ้ว เส้นผ่าศูนย์กลางประมาณ 4 นิ้ว

ชาวบ้านต่างเข้ามายื่นมรดูด้วยความแปลกใจ ต่างวิพากษ์วิจารณ์กันว่าคืออะไร บ้างก็ว่าเป็นลูกหมูที่ค้างอยู่ในท้อง เพราะลักษณะขนที่ออกมาแข็งเหมือนขนหมู

น.ส.ธัญลักษณ์ ซ่อมแก้ว อายุ 26 ปี ลูกสาวนายอินจันทร์ เจ้าของบ้าน เล่าว่า วันก่อนพ่อล้มหมูที่ซื้อมาจาก อ.แจ้ห่ม แต่ก็ล้มยากมาก หมูตัวนี้ตายยากกว่าปกติ เมื่อผ่าชำแหละก็พบก้อนประหลาดอยู่ในลำไส้ ตอนที่พบครั้งแรกมีลักษณะเป็นก้อนมีขนเรียวยาว สีขาว ก็นำมาล้างและไปตากแดด ก้อนนี้ก็ค่อยๆ เปลี่ยนสีเป็นสีเขียวออกทอง แต่ก็ไม่ได้สนใจและนำมาวางไว้บนหลังตู้เย็น 2 วัน จนชาวบ้านที่เข้ามาซื้อขายหมูผ่านมาเห็นต่างพูดกันว่าเป็นสิ่งประหลาด อาจจะให้โชคลาภให้เก็บไว้

จนกระทั่งมีร่างทรงมาลงใกล้บ้าน จึงนำก้อนประหลาดนี้ไปให้ดู จากนั้นก็มีเด็กผู้ชายมาประทับร่างทรง บอกว่าชื่อหมูทอง เทพถูกสาปลงมาให้เกิดเป็นหมู และร้องให้บอก ว่านายอินจันทร์ฆ่าแม่หมูทำไม นายอินจันทร์จึงบอกไปว่าไม่ได้ตั้งใจ ทำไปเพราะเป็นอาชีพ และบอกว่าจะเลี้ยงหมูทองไว้

เด็กชายจึงบอกว่าชอบกินนม กินขนม และจะให้โชคลาภ นายอินจันทร์จึงนำ  
ก้อนประหลาดนั้นมาใส่พานไว้ให้ชาวบ้านกราบไหว้ขอเลข และเชื่อว่าจะมีสิ่งดีๆ เกิดขึ้น  
ในบ้าน

จะเชื่อหรือไม่ โปรดใช้วิจารณญาณ

หน้า 26

[http://www.khaosod.co.th/view\\_news.php?newsid=TUROd2NtOHhOVEUxTURnMU1nPT0=&sectionid=TURNeE13PT0=&day=TWpBd09TMHdPQzB4TLE9PQ==target=\\_parent](http://www.khaosod.co.th/view_news.php?newsid=TUROd2NtOHhOVEUxTURnMU1nPT0=&sectionid=TURNeE13PT0=&day=TWpBd09TMHdPQzB4TLE9PQ==target=_parent)

## ความเห็นของนักวิทยาศาสตร์

ดร.นำชัย ชีววิวรรธน รอง ผอ. ฝ่ายสื่อวิทยาศาสตร์ สวทช.ได้ให้ข้อคิดเห็นในเรื่องนี้ว่า

เรื่องนี้ค่อนข้างยากลำบากอยู่ที่จะให้บอก  
แน่ชัดว่าเป็นอะไร มันอาจเป็นวัตถุที่หมกมุ่นเข้าไป ถ้า  
จะให้ทราบรายละเอียดแน่ชัดก็ต้องนำตัวอย่างมา  
พิสูจน์





## ตุ๊กแกพนมมือ

วันที่ 28 กุมภาพันธ์ พ.ศ. 2555 ปีที่ 21 ฉบับที่ 7761 ข่าวสดรายวัน

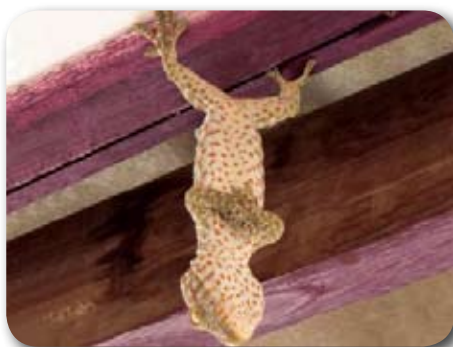

วันที่ 27 ก.พ. ผู้สื่อข่าวรับแจ้ง  
ว่าที่บ้านเลขที่ 79/1 ม.4 ต.สว่าง  
อารมณ์ อ.ดอกคำใต้ จ.พะเยา มี  
ตุ๊กแกประหลาดทำท่าเหมือนพนมมือ  
นายคำป็น สุธะติยะ อายุ 74 ปี  
เจ้าของบ้าน กล่าวว่า ระหว่างทำบุญ  
สืบชะตา มีคนเห็นตุ๊กแกยาว 9 นิ้ว  
ใช้ขาหลัง 2 ข้างยึดผนังบ้าน ขาหน้า  
ยกขึ้นคล้ายพนมมือไหว้ และขณะ  
ที่พระพรมน้ำมนต์ พบว่าตุ๊กแกผงก

หัวตลอดเวลาด้วย ด้านนายนันท์ สุธะติยะ ลูกชายนายคำป็น อ้างว่าอาจเป็นดวงวิญญาณ  
ของแม่ที่ล่องลับไปแล้วมารับส่วนกุศลที่อุทิศไปให้  
(กรอบบ่าย)

[http://www.khaosod.co.th/view\\_news.php?newsid=TUROd01ERXhPREK0TURJMU5RPT0=&sectionid=TURNd01RPT0=&day=TWpBeE1pMHdNaTB5T0E9PQ==](http://www.khaosod.co.th/view_news.php?newsid=TUROd01ERXhPREK0TURJMU5RPT0=&sectionid=TURNd01RPT0=&day=TWpBeE1pMHdNaTB5T0E9PQ==)

## ความเห็นของนักวิทยาศาสตร์

ดร.นำชัย ชีววิวรรจน์ รอง ผอ. ฝ่ายสื่อวิทยาศาสตร์ สวทช. ได้ให้  
ข้อคิดเห็นในเรื่องนี้ว่า

เรื่องบางเรื่องเราอาจคิดว่าแปลก เพราะไม่เคย  
เจอมาก่อน แต่ที่จริงอาจไม่ได้แปลก เพราะมันก็มีเหตุผล  
ของมันอยู่ว่าทำไมถึงเกิด ขึ้นอยู่กับว่าเรารู้เรื่องนั้นๆ  
มากน้อยแค่ไหน บางทีเราอาจไม่คุ้นเคย ไม่เคยเห็น  
มาก่อน อย่างเรื่องของตุ๊กแกพนมมือนี่ ที่จริงก็ไม่ใช่ว่ามัน  
ตัวเดียวที่ทำแบบนี้ได้ ตัวอื่นๆ ก็มี แต่ไม่เคยมีใครสังเกตเห็น  
พอมาครั้งนี้มีคนเห็นและไปผูกโยงกับเรื่องทำบุญบ้าน ก็เลยเป็นข่าวขึ้นมา



# ข่าวการพบสิ่งแปลก... อย่างไรจึงเรียกว่าแปลก

จากคำสัมภาษณ์ ดร.นำชัย ชีววิวรรธน  
รอง ผอ.ฝ่ายสื่อวิทยาศาสตร์ สวทช.

จากเรื่องราวที่ปรากฏเป็นข่าวแล้วชาวบ้านแตกตื่น ไม่ว่าจะเป็นเรื่องของสิ่งมีชีวิต หรือไม่มีชีวิตก็ตาม อาจจัดแบ่งหมวดได้เป็นสองประเภทใหญ่ๆ คือ หนึ่งในเรื่องของรูปร่าง รูปร่าง สี สัน เช่น เห็ดขนาดยักษ์ จิ้งจกสองหัว วัวแปดขา เป็นต้น สอง เรื่องของปรากฏการณ์ที่ไม่เคยพบมาก่อน เช่น ปูเดินขบวนเป็นล้านตัว เป็นต้น

ประเด็นก็คือ เรื่องเหล่านี้แปลกจริงหรือไม่ คือบางเรื่องเราอาจคิดว่าแปลก เพราะไม่เคยเจอมาก่อน แต่ที่จริงอาจไม่ได้แปลก เพราะมันก็มีเหตุผลของมันอยู่ว่าทำไมถึงเกิด ขึ้นอยู่กับว่าเรารู้อะไรบ้าง มากน้อยแค่ไหน บางทีเราอาจไม่เคยเห็น ไม่เคยเห็นมาก่อนก็จะบอกว่าแปลก อย่างเรื่องของเห็ดยักษ์ ซึ่งมันก็มีอยู่ของมันอยู่แล้ว แต่เราไม่เคยเห็น ดังนั้นเรื่องเหล่านี้ จะรู้ว่าแปลกหรือไม่ จึงต้องมีคนช่างสังเกตต้องมีการบันทึกไว้มากๆ ถ้าทำได้เช่นนี้ พอมีเรื่องทำนองนี้เกิดขึ้น เราก็จะบอกได้ว่าเรื่องนี้เคยมีมาแล้ว จึงไม่ใช่เรื่องแปลก แต่ถ้าไม่มีการสังเกตหรือบันทึกบอกเล่าไว้ก่อน พอมีเรื่องเกิดขึ้น เรื่องธรรมดา ก็กลายเป็นเรื่องแปลกไปได้

ขอยกตัวอย่างชัดๆ อีกเรื่องหนึ่งเกี่ยวกับเรื่องของปรากฏการณ์ที่ว่าแปลกอย่างกรณีข่าวเรื่อง





การปลุกเสกพระหรือเหรียญ แล้วขณะทำพิธีอยู่นั้น ก็เกิดพระอาทิตย์ทรงกลดขึ้น ทำให้เป็นข่าวฮือฮา ประเด็นก็คือ เหตุการณ์นี้น่าอัศจรรย์จริงหรือไม่ ข้อเท็จจริงก็คือ หากใครช่างสังเกตสักหน่อยและมองท้องฟ้าอยู่เป็นประจำ ก็จะทราบดีว่า ปรากฏการณ์พระอาทิตย์ทรงกลดนั้น มีโอกาสเกิดขึ้นได้เกือบทุกวัน แล้วกรณีที่เป็นข่าว เพราะมีคนไปร่วมพิธีมาก โอกาสที่คนจะสังเกตท้องฟ้าก็มีมาก แล้วเมื่อช่วงนั้นเกิดพระอาทิตย์ทรงกลดพอดี พอมีคนถ่ายรูปไว้แล้วเผยแพร่เลยเป็นข่าวโด่งดัง

ตัวอย่างต่อมา คือกรณีที่เราบอกว่าทุกวันนี้อากาศร้อนมาก ที่จริงการที่เราจะบอกว่ามันร้อนขึ้นจริงหรือไม่ ต้องมีเครื่องมือมาวัด หรือมีข้อมูลมาเปรียบเทียบ ไม่ใช่วัดจากความรู้สึก เรื่องเช่นนี้ ฝรั่งเศสมีข้อมูลบันทึกไว้เป็นสิบๆ เป็นร้อยๆ ปี เมื่อนำข้อมูลมาเขียนกราฟ ก็จะเห็นชัดเจนยิ่งขึ้น ว่าธรรมชาติของอากาศหรือข้อมูลที่ผ่านมาเป็นอย่างไร เปรียบเทียบกับข้อมูลที่ได้ในปัจจุบันก็จะบอกได้ว่ามันร้อนขึ้นจริงหรือไม่ ไม่ใช่เอาความรู้สึกมาตัดสิน

ตัวอย่างอีกเรื่องหนึ่ง คือเรื่องแผ่นดินไหว คนไทยอาจไม่ค่อยคุ้นเคยกับเรื่องแผ่นดินไหวนัก คนกรุงเทพฯ ประสบแผ่นดินไหวในระดับที่รู้สึกตัวได้โดยเฉลี่ยประมาณสิบปีต่อครั้ง ซึ่งดูแล้วน้อยมาก แต่จากสถิติข้อเท็จจริงก็คือ โอกาสเกิดแผ่นดินไหวในระดับดังกล่าว คือระดับแรงสั่นสะเทือนประมาณ 5-5.9 ริกเตอร์



ซึ่งเป็นระดับที่ก่อให้เกิดความเสียหายกับตึกที่ไม่แข็งแรงได้นั้น โดยเฉลี่ยทั่วโลกเกิดขึ้นมากกว่า 1,300 ครั้งต่อปี หรือคิดคร่าวๆ คือมีโอกาสเกิดขึ้นทุกวัน วันละประมาณสี่ครั้ง ขึ้นอยู่กับว่าจะเกิดที่ไหนและถ้าเป็นระดับที่ต่ำกว่านี้คือ 4-4.9 ริกเตอร์ อย่างไรก็ตามการเกิดอาฟเตอร์ช็อคทั่วไป มีการเกิดโดยเฉลี่ยทั่วโลกปีละกว่า 13,000 ครั้ง ซึ่งเยอะมากๆ ดังนั้น ถ้าจะบอกว่าเกิดการเกิดแผ่นดินไหวแปลกหรือเกียดๆหรือไม่ ถ้ารู้ข้อมูลเช่นนี้ ก็จะเห็นว่ามันก็ได้แปลก เพราะมีโอกาสเกิดขึ้นได้ทุกวัน

แต่เรื่องบางอย่างก็อาจแปลกจริง เพราะหายาก และพบได้น้อย อย่างกรณีของสิ่งมีชีวิตสี่เฝือก เนื่องจากพวกนี้ ตามธรรมชาติแล้วสร้างเม็ดสีไม่ได้เลย ทำให้ไม่แข็งแรง มักโดนธรรมชาติคัดออก มีอายุสั้น แพร่พันธุ์ไม่ได้ แต่อาจเกิดการกลายพันธุ์จนพบสิ่งมีชีวิตแบบนี้ได้เป็นระยะๆ อย่างไรก็ตาม เราก็อธิบายได้อยู่ดีว่ามันเกิดขึ้นได้อย่างไร

สำหรับข่าวที่เกี่ยวกับเรื่องแปลกที่เกิดจากรูปร่าง รูปร่าง สีสัณเปลี่ยน ตัวอย่างกรณีปลีกกล้วยออกลูกกลางลำต้น พวกนี้เป็นเรื่องของ การแบ่งเซลล์เพื่อเพิ่มจำนวนระหว่างเซลล์ พวกนี้ก็มี การสื่อสารกันว่าจะแบ่งเซลล์ไปตรงไหน อย่างไร แต่ถ้ามีสิ่งผิดปกติเกิดขึ้นหรือมีสิ่งมารบกวน เช่น ถูกสารเคมีบางอย่างก็จะทำให้ความผิดปกติ เกิดขึ้นได้

ในกรณีของคน ขณะที่แม่ตั้งท้อง ไม่ใช่ว่าเด็กทุกคนจะเกิดมาได้หมด จะมีส่วนหนึ่งต้องแท้งตายไป หรือเกิดมาพิการ เพราะกระบวนการเพิ่มจำนวนเซลล์ หรือกระบวนการพัฒนาตัวอ่อนเกิดผิดปกติทำให้กระบวนการสร้างเนื้อเยื่ออวัยวะ ไม่สมบูรณ์ นี่เป็นความผิดปกติหรือพิการมาตั้งแต่กำเนิด แต่ก็มีอีกพวกหนึ่งที่หลังจากโตแล้วความผิดปกติก็เกิดขึ้นได้เช่นกัน เนื่องจากร่างกายเอง ก็มีการซ่อมแซมเซลล์ที่ตายแล้วด้วย สังเกตได้จากเมื่อคนเราอายุมากขึ้น จะมีโอกาสป่วยเป็นโรคบางอย่างที่ตอนอายุน้อยๆ ไม่เป็น เช่น โรคมะเร็งบางชนิด ที่จริงสาเหตุการเกิดก็มีหลายปัจจัยแต่ปัจจัยหนึ่งที่รู้ก็คือ กระบวนการซ่อมแซมตัวเองของร่างกายร่วมอยู่ด้วย คือ เมื่อเกิดมีเซลล์ผิดปกติ แต่ร่างกายกำจัดออกไม่ได้ จนในที่สุดเซลล์นั้นก็เติบโตผิดปกติ จนกลายเป็นมะเร็ง

ทำนองเดียวกัน ในกรณีของสัตว์ เช่น งูสองหัว ก็อาจเป็นไปได้สองแบบ  
หนึ่ง คือเป็นฝาแฝดที่เป็นงูสองตัวติดกันตั้งแต่อยู่ในไข่ก่อนฟักเป็นตัว สอง คือ ไม่  
ได้เป็นแฝด แต่ตัวหนึ่งเป็นตัวปกติ ขณะที่อีกตัวเกิดผิดปกติ คือมีเฉพาะส่วนหัวมา  
แปะติดร่วมด้วย พอเจริญเติบโต ก็กลายเป็นงูสองหัว ซึ่งมันก็มีกลไกของมันที่อธิบายได้

ดังนั้นผลลัพธ์เรื่องแปลกนี้ก็จะมีกลับมาสู่จุดเดิมคือพวกที่เป็นตัวประหลาด  
เช่นนี้ อายุมักไม่ค่อยยืน และแน่นอนว่า มันไม่มีความสามารถในการให้เลขหรือ  
ไขห่วยแต่อย่างใด คนเราต่างหากที่ไปตีความหมายกันเอาเอง

สรุปว่าในเรื่องความแปลกที่เกิดจากรูปทรงสี่เหลี่ยมนี้ หลายกรณีอาจเป็น  
เรื่องแปลกในสายตาชาวบ้านหรือประชาชนทั่วไป แต่ในแง่ของนักวิทยาศาสตร์หรือ  
ผู้เชี่ยวชาญในเรื่องนั้นๆ อาจมองว่าเป็นเรื่องธรรมดาที่ได้

โดยสรุปภาพรวมทั้งหมดของความเชื่อกับวิทยาศาสตร์เกี่ยวกับเรื่องแปลก  
ต่างๆ จนเป็นข่าวว่าคนไปขอห่วยนี้ มันเกิดจากมีต้นเรื่องอยู่ชนิดหนึ่ง แล้วมีการ  
บอกต่อๆ กันไป อาจจะเป็นในละแวกบ้านหรือชุมชนใกล้เคียงก่อน ต่อมาเมื่อมีสื่อ  
เป็นข่าวกระจายออกไปจนเป็นข่าวโด่งดัง และอาจมีเรื่องประหลาดทำให้ดูน่าเชื่อถือ  
เช่น ให้ห่วยแม่น มีการถูกติดต่อกันหลายงวด เป็นต้น

ถามว่าเมื่อประชาชนทั่วไปเห็นข่าวเช่นนี้แล้วควรจะเชื่อหรือไม่อย่างไร  
อย่างแรกเลยก็ขอให้ตั้งสติก่อนในฐานะที่เราเป็นชาวพุทธก็ขอให้ยึดหลักกาลามสูตร  
คือ อย่าเพิ่งเชื่อโดยฟังตามกันมา อย่าเพิ่งเชื่อเพราะชาวเล่าลือ ที่จริงหลักทาง  
พุทธศาสนา เรื่องพวกนี้ไม่ได้ช่วยให้หลุดพ้นจากความยุ่งยากของชีวิต

อย่างเรื่องไปขอห่วย แห่กันไปเป็นพันคน โอกาสที่คนจะถูกห่วยมีแน่ๆ ถ้า  
ซื้อเลขท้ายสองตัวไม่ซ้ำกัน จะต้องมีคนถูก 10 คน (เรียงเลข 00 – 99 ใน 100 คน  
จะมีคนถูก 1 คน ในหนึ่งพันคนจะมีคนถูกสิบคน) ถ้าเป็นเลขท้ายสามตัว ในหนึ่งพัน  
คนถ้าซื้อไม่ซ้ำกันเลย จะมีคนถูกหนึ่งคน จะเห็นว่าโอกาสถูกน้อยมาก

ถ้าถือตามแนวพุทธ ถือว่าทำบุญมาดี แล้วเราไปไหว้พีชไหว้สัตว์ทำไม พีช  
และสัตว์พวกนี้ทำบุญมาน้อยกว่าเรา แล้วจะมีอะไรที่พิเศษให้เราไปกราบไหว้ หรือ  
แม้แต่ขอห่วยได้

# ข่าวแปลกกับความเชื่อทางวิทยาศาสตร์

รศ.ดร.สมโภชน์ ศรีโกสามาตร

ภาควิชาชีววิทยา คณะวิทยาศาสตร์ มหาวิทยาลัยมหิดล

รายงานข่าวต่างๆ ที่เกี่ยวกับสิ่งมีชีวิตแปลกและนำความตื่นเต้นให้คนทั่วไปมีข้อสังเกตว่า หนึ่ง เกิดขึ้นรอบตัว สอง เกิดในสิ่งมีชีวิตจำนวนมาก ตั้งแต่ ปู ปลา กบ สัตว์เลื้อยคลาน (จิ้งจก กิ้งก่า) สัตว์เลี้ยงต่างๆ ทั้งสัตว์เลี้ยงปูก และสัตว์เลี้ยงลูกด้วยนม เช่น ไก่ แมว หมู วัว โดยความประหลาดดังกล่าวอาจจะแสดงถึงความมหัศจรรย์ของสิ่งมีชีวิตว่าสามารถมีรูปแบบที่แตกต่างกันออกไปจนน่าประหลาดใจหรือ บ่งบอกถึงพัฒนาการของสิ่งมีชีวิตในช่วงวัยอ่อนที่สามารถดิ้นรนไปจนยากที่จะจินตนาการได้

โดยทั่วไปนักวิทยาศาสตร์เอง ก็ยอมรับว่า สิ่งมีชีวิตเป็นสิ่งมหัศจรรย์ เพราะมีหลายรูปแบบ จนน่าแปลกใจ ว่ามีอยู่ในโลกนี้ด้วยหรือ ความประหลาดในธรรมชาติที่พอเหลือให้เห็นมักเป็นผลที่ตามมาจากการคัดเลือกทางธรรมชาติต่อ สิ่งมีชีวิตหลายชั่วชีวิตแต่ในสิ่งแวดล้อมใกล้ คนมักจะพบความแปลกประหลาด ประหลาดต่อเมื่อสิ่งมีชีวิตนั้นได้ตายแล้วซึ่งเหมือนจะบอกว่า มันอาจจะเกิดขึ้นได้ตาม ธรรมชาติแต่ไม่สามารถ อยู่รอด จนเป็นตัวเป็นตนได้ แต่ถ้าเกิดอยู่รอดจริง ก็ถือเป็นสัตว์ประหลาด ที่เกิดขึ้นได้เช่นกัน



ความแปลกประหลาดที่เกิดขึ้นอาจบอกได้ว่าเป็นความแปลกประหลาดไม่รู้จบ ซึ่งจะนำมาซึ่งความพิศวงให้แก่เราต่อไปได้เช่นกัน ถ้าเป็นชาวบ้าน ความแปลกถือเป็นความพิเศษที่นานๆ จะเจอสักครั้ง จึงถือเป็นความโชคดีที่จะนำมาซึ่งโชคลาภต่างๆ ได้ เลยไปตีเป็นหวย หรือเก็บไว้บูชาเพื่อนำมาซึ่งสิริมงคลให้ตัวเอง และครอบครัว แต่ถ้าเป็นนักวิทยาศาสตร์ก็จะพยายามหาคำอธิบายต่างๆ นานา หรือถ้าเป็นคนมีจินตนาการก็อาจจะนำความแปลกที่สามารถเป็นไปได้ไปสร้างภาพสัตว์ต่างๆ คล้ายสัตว์ในป่าหิมพานต์

ความจริงมนุษย์และสัตว์อื่นๆ ล้วนมีลักษณะภายนอกที่คล้ายคลึงกันเมื่อมองเจาะจงไปที่ลักษณะใดลักษณะหนึ่ง หรืออาจกล่าวได้ว่ากว่าจะวิวัฒนาการมาเป็นมนุษย์ก็ต้องผ่านการเป็นสัตว์ชนิดต่างๆ มาแล้วหลายชาติหลายภพ ซึ่งคล้ายกับนิทานชาดกทั้งหลายที่กว่าจะเป็นมนุษย์ก็ผ่านการเวียนว่ายตายเกิดเป็นสัตว์มาหลายชนิด และถ้าต้องเป็นมนุษย์ที่ประเสริฐด้วยแล้วก็ต้องสามารถมองทะลุชาติทะลุภพเกิดเป็นความเปรียบเทียบและคติสอนใจดังปรากฏในชาดกต่างๆ ทั้งในนิบาตชาดก 500 กว่าชาติ หรือที่น้อยกว่าดังปรากฏในปัญญาชาดก เป็นต้น

ในทางวิทยาศาสตร์ ลักษณะแปลกๆ ที่แสดงออกมาอาจจะเกิดจากอิทธิพลของการแสดงลักษณะที่มาจาก 3 ระดับด้วยกันคือ

- 1) ยีน
- 2) การพัฒนาการของตัวอ่อน
- 3) เป็นผลผลิตจากการคัดเลือกโดยธรรมชาติ



ในเรื่องของความเชื่อเกี่ยวกับสิ่งมีชีวิตแปลก ไม่ว่าจะ เป็นลักษณะที่ได้จากซากดึกดำบรรพ์หรือที่มีชีวิตก็ตาม ในบางสังคมความคิดดังกล่าวไม่ได้รับการยอมรับ แต่ในสังคมไทย โดยเฉพาะสังคมคนด้อยโอกาส กลับได้รับการยอมรับและเป็นดังคำกล่าวที่ว่า “คนจนเล่นหอย” อย่างเต็มรูปแบบ แต่สำหรับนักวิทยาศาสตร์ไทย มักจะมองสัตว์แปลกเป็นเรื่องราวไร้สาระ โดยให้ความสนใจต่อพิมพ์เขียวของแนวทางการศึกษาที่ได้จากต่างประเทศว่าเป็นสาระของชีวิตมากกว่า อะไรที่แตกต่างออกไปจากพิมพ์เขียวก็มักไม่ได้รับความสนใจเท่าที่ควร การอธิบายสัตว์แปลกจึงมักมีฐานจากการเดาที่มีการศึกษาระดับหนึ่ง และเมื่อมีคนสนใจน้อยก็มีงานวิทยาศาสตร์ในเรื่องนี้ออกมาน้อย

เรื่องหนึ่งที่น่าจะมีการขยายความเพราะเกี่ยวข้องกับสัตว์แปลกก็คือแบบแผนทางวิวัฒนาการที่เรียกว่า “ลักษณะหรือรูปแบบที่รับรู้จบ” โดยอาจจะเกิดจากการฆ่าเหล่าของยีน ผลลัพธ์จากการคัดเลือกทางธรรมชาติซึ่งถ้ารอดก็เป็นสิ่งมีชีวิต ถ้าไม่รอดก็เห็นลักษณะเมื่อตายแล้ว หรือเรื่องการคัดเลือกจากเพศตรงข้ามโดยเฉพาะลักษณะเพศผู้ที่เพศเมียเลือก หรือเป็นลักษณะเพศผู้ที่ตัวผู้ใช้ในการแก่งแย่งตัวเมีย รวมทั้งเรื่องการพัฒนาการในวัยอ่อนซึ่งเป็นเรื่องที่มีการศึกษารายละเอียดมากในช่วงเมื่อไม่นานมานี้ โดยถือว่าเป็นเรื่องใหม่

แม้แต่นักวิทยาศาสตร์ชื่อดังอย่าง ชาลส์ ดาร์วิน ก็ไม่รู้ว่ายีนที่ควบคุมลักษณะแต่ละลักษณะซึ่งมีหลายยีน มักจะอยู่ในระบบที่มียีนบังคับบัญชาการแสดงออกในช่วงของการพัฒนาการของตัวอ่อนอยู่ โดยยีนที่เป็นเหมือนนายใหญ่มักจะมีลักษณะที่ค่อนข้างอนุรักษ์นิยม และเป็นยีนที่เกิดขึ้นมานานมาแล้ว หลากๆ ยีนที่เกิดในคนและสัตว์เลี้ยงลูกด้วยนมอื่นๆ จะเป็นยีนเดียวกันกับที่เจอในแมลง เป็นต้น นั่นคือมนุษย์ได้ผ่านการเป็นแมลงมาแต่ชาติปางก่อนนั่นเอง

ความจริงยังเป็นยีนเก่ามักเป็นยีนที่อนุรักษ์นิยม เช่นยีนที่คุมแบบแผนการพัฒนาการรูปร่างแบบสมมาตร ยีนนี้จะควบคุมยีนย่อยในบังคับบัญชาให้แสดงออกหรือไม่แสดงออก หรือแสดงออกที่มีผลกระทบต่ออัตราการพัฒนาการของตัวอ่อนช้าเร็วต่างกัน ทำให้เกิดรูปร่างที่แตกต่างกันออกไป ถ้ามีการผิดปกติก็มักจะมีผล

กระทบต่อการอยู่รอดสูง หรือถ้าอยู่รอดได้ รูปแบบที่อยู่รอดนั้นก็ยังมีลักษณะแปลกสูงเป็นเงาตามตัวเช่นกัน ลักษณะแปลกจึงอาจจะเกิดจากยีนที่ต่างๆ ที่เกี่ยวกับลักษณะดังกล่าวนั้นโดยตรง หรือเป็นสายบังคับบัญชาที่ซับซ้อนก็ได้

ลักษณะสุดท้ายในสิ่งมีชีวิตที่เป็นผลจากการพัฒนาการของตัวอ่อนจะแตกต่างกัน แต่ในช่วงการพัฒนาการตัวอ่อนจะมีหลายช่วงที่คล้ายกัน แต่อัตราการเปลี่ยนแปลงลักษณะของตัวอ่อนก่อนเป็นตัวอ่อนเต็มวัยต่างกัน ทำให้เกิดลักษณะที่มีความแตกต่างที่เรียกว่า “ไม่รู้จบ” ได้ เพียงแต่ว่าอยู่รอดหรือไม่เท่านั้น แต่ถ้าอยู่รอด ลักษณะดังกล่าวก็ถ่ายทอดไปยังรุ่นต่อไป ลักษณะแปลกและซับซ้อนจึงมีจุดเริ่มต้นจากลักษณะธรรมดาและไม่ซับซ้อน และด้วยกลไกที่กล่าวมาจะทำให้เกิดลักษณะแปลกออกไปไม่รู้จบ เราเรียกกระบวนการนี้ว่า **วิวัฒนาการพัฒนาการตัวอ่อน** (Evolutionary Development หรือ EVO-DEVO)



เป็นที่น่าสนใจว่า คนจนและด้อยโอกาส มักจะเห็นความแปลกและความซับซ้อนมากกว่าคนที่มากด้วยโอกาส ดังที่ปรากฏในข่าว โดยได้ใช้ความเก่งทางคณิตศาสตร์มาตีเป็นตัวเลขและนำไปใช้ทดสอบทฤษฎีความไม่แน่นอนด้วยการแทงหวย ในช่วงแรกๆ เป็นพัฒนาการจากการมีเวลาร่างจากการทำมาหากินเพื่อการพักผ่อนหย่อนใจ แต่ลักษณะดังกล่าวในปัจจุบันได้ผิดเพี้ยนไปจากเดิมมากจนเป็นลักษณะด้อยของคนไทยที่ต้องการแก้ไข แต่คนมากด้วยโอกาสซึ่งรวมทั้งนักวิทยาศาสตร์จำนวนหนึ่งด้วยได้มองความแปลกเป็นเรื่องไร้สาระ ทำให้เรื่องเรื่องเดียวกัน เป็นเหมือนเหรียญสองด้าน ด้านหนึ่งเป็นเรื่องมีสาระ ด้านหนึ่งเป็นเรื่องไร้สาระ ความจริงเรื่องไร้สาระอาจจะทำให้เกิดเรื่องจริงจั่งได้เช่นกัน และเรื่องจริงจั่งมากๆ อาจจะเป็นแค่เรื่องไร้สาระที่ถูกปรุงแต่งด้วยกรอบความคิดที่หูรูดาก็ได้ เรื่องแปลกจึงเป็นเรื่องที่นักวิทยาศาสตร์น่าจะให้ความสนใจในระดับหนึ่ง เพราะอาจจะมียะไรมากกว่าที่คิด



# บทวิเคราะห์ : ชวนคิดจากข่าว ขอหวย

จากข่าวการค้นพบสิ่งแปลกขนานานชนิดแล้วชาวบ้านพากันไปกราบไหว้เพื่อขอหวยที่ได้นำเสนอไปทั้งหมดนี้ อาจกล่าวได้ว่าเป็นการสะท้อนวิถีชีวิตของคนไทยหรือสภาพสังคมไทยได้ระดับหนึ่ง โดยเฉพาะในด้านวัฒนธรรมความเชื่อในสิ่งศักดิ์สิทธิ์ ทั้งปวง และการเสี่ยงโชคโดยการแทงหวย

อย่างไรก็ตาม หากลองวิเคราะห์จากเนื้อหาที่เป็นข่าว โดยมุ่งที่ประเด็นว่า สิ่งแปลกที่พบนั้นแปลกจริงหรือไม่ เลขที่ได้มาแม่นยำจริงหรือไม่ ซึ่งอาจประมวลเป็นข้อสังเกตได้ดังนี้

## 1. ข่าวการพบสิ่งแปลก แปลกจริงหรือไม่?

ข่าวการพบสิ่งแปลกต่างๆ ไม่ว่าจะเป็นพืช สัตว์ วัตถุ หรือ ปรากฏการณ์น่าฉงนก็ตาม หากเป็นการเกิดที่เพิ่งพบเห็นครั้งแรกหรือเกิดขึ้นเพียงครั้งเดียวหรืออาจจะในรอบหลายสิบปี จึงจะมีโอกาสพบเห็นสิ่งนั้นอีก เช่นนี้ก็อาจจะถือได้ว่าเป็นสิ่งแปลกจริง ที่ไม่มีโอกาสพบเห็นกันได้อบ่อยๆ แต่แม้สิ่งนั้นจะเป็นสิ่งแปลกจริง แต่ก็ได้ไม่ได้หมายความว่านั่นเป็นสิ่งศักดิ์สิทธิ์ที่คนเราเลือกที่จะพึ่งพากราบไหว้เพื่อขอหวย

จากเหตุการณ์ที่ปรากฏเป็นข่าวและได้รวบรวมนำมาเสนอนี้ แสดงให้เห็นว่าสิ่งแปลกต่างๆ ที่ชาวบ้านพากันไปกราบไหว้ขอหวยนี้ มีอยู่เป็นจำนวนมากที่สามารถพบได้อยู่เสมอ และเวียนกลับมาเป็นข่าวอีก และเกิดตามจังหวัดต่างๆ ได้ไม่ซ้ำที่ เช่น ข่าวกล้วยออกลูกกลางลำต้น มะพร้าวที่งอกใบซ้อนทับกันออกมาคล้ายพญานาค (ตามแต่จะจินตนาการ) สับปะรดแฝด ลูกแมวดาเดียว จึงจกหลายหาง ลูกวัวสองหัว ลูกหมูมีดวง หนังก้อย หินรูปร่างต่างๆ รอยพญานาค เป็นต้น เหตุการณ์เหล่านี้ล้วนเป็นข่าวซ้ำแล้วซ้ำอีก และเชื่อแน่ว่าในอนาคต ก็มีโอกาพบ

เห็นและกลายมาเป็นข่าวได้อีก นั่นย่อมแสดงว่า สิ่งที่ว่าแปลกนี้ก็ไม่น่าจะแปลกจริง อีกทั้งในทางวิทยาศาสตร์ก็มีคำอธิบายได้ด้วย

ข่าวลักษณะนี้ ถ้าไม่มีการเก็บข้อมูลอย่างเป็นระบบจริงจัง เราก็คงไม่ทราบว่ามีโอกาสเกิดกี่แค่ไหน และเป็นข่าวที่เคยเกิดขึ้นมาแล้วอย่างน้อยแค่ไหน แม้จากข่าว 100 ข่าวของหนังสือเล่มนี้ ก็เป็นเพียงการสำรวจข่าวในช่วงเวลาหนึ่งเท่านั้น ไม่ใช่งานวิจัยจริงจัง อย่างไรก็ตาม จากข้อมูลที่น่ามาเสนอนี้ก็คงพอเห็นแนวโน้มได้ในระดับหนึ่งของปรากฏการณ์เกิดข่าวการพบสิ่งแปลกเวียนซ้ำ

## 2. มุมมองนักวิทย์...ไม่ใช่เรื่องแปลก

ข่าวการพบสิ่งแปลกบางข่าวอาจไม่เข้ากรณีแรกคือไม่ได้เกิดเวียนซ้ำแต่ในทางวิทยาศาสตร์ก็ได้ถือได้ว่าเป็นเรื่องแปลก เพราะสามารถหาคำอธิบายได้ เช่นข่าว “ตันโพธิ์ประหลาดใบสีขาวโพลนทั้งต้น” หรือบางเรื่องก็ยังมีงานวิจัยรองรับอีกด้วย ดังกรณีข่าว “แห่ขุดว่านจักจั่นในป่าช้า เชื่อเป็นของขลัง” เรื่องนี้คือเรื่องของราแมลง ถือเป็นกรณีศึกษาที่ดีมากในประเด็นเรื่องความเชื่อกับวิทยาศาสตร์ เนื่องจากนักวิทยาศาสตร์ทำงานวิจัยเรื่องนี้อยู่แล้ว ดังที่งานวิจัยของศูนย์พันธุวิศวกรรมและเทคโนโลยีชีวภาพแห่งชาติ (ไบโอเทค) ซึ่งทำมานานกว่าสิบปี จึงมีองค์ความรู้ด้านนี้อยู่มาก อีกทั้งก็มีตัวอย่างของราแมลงที่เจริญเติบโตในแมลงชนิดอื่นๆ อีกหลายชนิด

ไม่เฉพาะในจักจั่นเท่านั้น ดังนั้น ในเรื่องนี้ ในมุมมองของนักวิทยาศาสตร์ จึงไม่ใช่เรื่องแปลกหรือเป็นเรื่องของสิ่งศักดิ์สิทธิ์ ประชาชนจึงไม่ควรกราบไหว้หรือเสียเงินซื้อไปบูชาจากผู้ที่น่ามาเสนอขายโดยอ้างว่าเป็นวัตถุมงคลแต่อย่างใด



อีกทั้งกรณีข่าวสัตว์แปลกประเภทมีอวัยวะน้อยกว่า หรือมากกว่าปกติทั้งหลาย ในทางชีววิทยาก็ล้วนเกิดจากความผิดปกติในการพัฒนาการของตัวอ่อนแทบทั้งสิ้น หรือความผิดปกติทางด้านพันธุกรรม เช่น ข้าวปลาไหลสีทอง ซึ่งมีโอกาสเกิดขึ้นได้



ในกรณีของวัตถุแปลกพวกหินหรือจอมปลวกที่มีรูปร่างเหมือนสิ่งต่างๆ คงเป็นเรื่องของจินตนาการแต่ละคน เรื่องของปรากฏการณ์แปลกหลายข่าวอาจยังหาข้อสรุปไม่ได้ เพราะถ้าจะให้คำตอบจริงๆ จะต้องทำการทดลอง ซึ่งไม่มีโอกาสได้ทำ แต่นักวิทยาศาสตร์ก็ได้ให้แนวคิดหรือข้อสมมติฐานที่เป็นวิทยาศาสตร์ให้ผู้อ่านได้คิดต่ออย่างมีเหตุผล

### 3. เป็นข่าวใกล้วันหวยออก

จะเป็นความบังเอิญหรือโดยจงใจของสื่อก็ตาม ทำให้ข่าวพบสิ่งแปลกและขอหวยเหล่านี้มักจะตีพิมพ์หรือเผยแพร่สู่สาธารณชนในช่วงใกล้วันหวยออก หรือวันที่หวยออก (วันออกสลากกินแบ่งรัฐบาล ทุกวันที่ 1 และ 16 ของเดือน) จึงมีแนวโน้มที่ชาวบ้านโดยเฉพาะคนที่ชอบเล่นหวยหรือแสวงหาโชคอาจติดตามไปขอเลขเด็ดบ้าง หรือนำเลขที่อาจมีการบ่งบอกในข่าวไปเสี่ยงโชค ซึ่งจากจำนวน 100 ข่าว ที่สำรวจมานี้ มีข่าวที่เผยแพร่ช่วงใกล้(ก่อน)วันหวยออกและวันที่หวยออก โดยถือเอาช่วงเวลาประมาณ 5 วัน เป็นข่าวที่อยู่ในเป้าหมาย ปรากฏมีข่าวที่เผยแพร่ในช่วงเวลาดังกล่าวจำนวน 59 ข่าว หรือคิดเป็นร้อยละ 59

### 4. เลขหวยที่ขอมามาแม่นยำจริงหรือ?

แม้จะมีข่าวว่าจากการกราบไหว้สิ่งแปลกที่พบนั้น แล้วทำให้มีคนถูกหวยจนมีการบอกต่อว่าให้หวยแม่นยำ จนเป็นข่าวทางสื่อมวลชนก็ตาม แต่ก็ไม่มีหลักฐานเชิงประจักษ์ว่าได้เลขมาจากการขอหวยสิ่งแปลกนั้นจริงหรือไม่ หรือมีคนถูกจำนวนแค่ไหน คนไม่ถูกมีมากน้อยแค่ไหน แต่สิ่งหนึ่งที่เราสามารถตรวจสอบได้อย่างแน่ชัดก็คือ สำนวนข่าวที่มีการบ่งบอกเลขที่อ้างว่าได้มาจากการขอหวยจากสิ่งแปลกนั้น ซึ่งจากจำนวน 100 ข่าว มีข่าวที่ได้ตัวเลขมา มีจำนวน 19 ข่าว ซึ่งมีทั้งเลข 2 ตัว และ 3 ตัว ดังที่ได้ลงเป็นหมายเหตุตอนท้ายข่าวนั้นๆ แล้ว และจากการตรวจสอบเลขท้าย 2 ตัว และ 3 ตัว ทั้งข้างบนและข้างล่าง แม้กระทั่งการสลับตำแหน่งกันทุกรูปแบบแล้วก็ตาม (แทงโถัด) ปรากฏว่าไม่มีข่าวไหนที่ให้เลขหวยถูกเลยสักข่าวเดียว อย่าง



แก๊งค์แค่เฉียด เช่น เลขท้าย 2 ตัว ถูกเพียงตำแหน่งเดียว นั่นหมายความว่า เปอร์เซ็นต์การถูกละเป็น 0 ถ้าแทงหวย งานนี้ก็ถูกเจ้ามือกินเรียบ

## 5. โอกาสถูกละตามหลักทฤษฎีความน่าจะเป็นทางคณิตศาสตร์

ตามที่ ดร.นำชัย ชีววิวรรณ ได้ให้ความคิดเห็นในบทสัมภาษณ์เกี่ยวกับโอกาสการถูกละ หรือสลากกินแบ่งรัฐบาล (ลอตเตอรี่) พิจารณาเฉพาะเลขท้าย 2 ตัว และ 3 ตัว

กรณีเลขท้าย 2 ตัว ไล่เรียงคู่เลขในทุกรูปแบบ ตั้งแต่ 00 01 02 .... 99 จะมีทั้งหมด 100 แบบ นั่นคือโอกาสที่จะถูกละเลขท้าย 2 ตัว ก็จะมีโอกาสเพียงหนึ่งในร้อย ทำนองเดียวกัน กรณีเลขท้าย 3 ตัว ถ้าไล่เรียงเลขในรูปแบบต่างๆ ตั้งแต่ 000 001 002 .... 999 จะมีทั้งหมด 1,000 แบบ นั่นคือ โอกาสที่จะถูกละเลขท้าย 3 ตัว ก็จะมีโอกาสเพียงหนึ่งในพันเท่านั้น แต่อาจจะมีโอกาสมากขึ้นมาอีกชนิดหนึ่งก็ตรงที่เลขท้าย 3 ตัว มีมากกว่าหนึ่งรางวัล คือมีสี่รางวัล (หมุนสี่ครั้ง)

## 6. คนถูกละเป็นข่าว คนไม่ถูกละไม่เป็นข่าว



มีข้อน่าสังเกตอย่างหนึ่งก็คือ คนที่ถูกถูกละมักเป็นข่าวโด่งดังยิ่งถ้าเกิดมีการบอกว่าเลขที่ได้มานั้นมาจากแหล่งใด ก็ยิ่งสร้างความฮือฮาเป็นอย่างยิ่ง จนอาจมีคนแห่ไปขอเลขเด็ดดังแหล่ง

ต้นตอที่ให้เลขนั้นจำนวนมากซึ่งถ้าคิดตามหลักสามัญสำนึก

แล้ว หากเป็นเลขที่ถูกละออกก็น่าจะเป็นเลขชุดเดียวกัน คือใครก็ตามที่ไปกราบไหว้ขอเลขนั้น ก็น่าจะได้เลขตรงกันหมด แต่ถ้าจะบอกว่าขึ้นอยู่กับความหมายตัวเลขของแต่ละคน แล้วแต่ดวงใครจะโชคดีถูกละ ถ้าเช่นนั้นก็แล้วไปแต่ในหลักการทางคณิตศาสตร์ของทฤษฎีความน่าจะเป็น โอกาสที่จะซื้อถูกละก็มีเมื่อมีคนถูกละและเป็นข่าว จึงทำให้แหล่งต้นตอให้หายนั้นโด่งดังและเชื่อว่าให้หยา

[http://www.stickboythailand.com/images/2013/01/150720\\_463918366990016\\_82381005\\_n.jpg](http://www.stickboythailand.com/images/2013/01/150720_463918366990016_82381005_n.jpg)

แม่ แต่ยังไม่เคยมีการสำรวจอย่างจริงจังว่าคนที่ซื้อหวยไม่ถูกนั้น มีมากน้อยแค่ไหน ซึ่งถ้าการซื้อหวยกระจายกันอย่างเป็นธรรมชาติ คือไม่ใช่ทุกคนซื้อเลขเดียวกันหมด แน่แน่นอนว่าคนที่ไม่ถูกหวยย่อมจะมีมากกว่าคนถูกแน่นอน (ดังบทวิเคราะห์ในข้อ 5) แต่จำนวนคนที่ไม่ถูกหวยนั้น ไม่ได้เป็นข่าว

ดังนั้น การที่มีคนถูกหวยจำนวนหนึ่ง (ส่วนน้อย) ก็มีความเป็นไปได้โดยธรรมชาติอยู่แล้ว เพียงแต่เมื่อเป็นข่าวจึงทำให้เป็นที่สนใจของผู้คน

## 7. คำตอบยังไม่ชัด แต่ให้ฉกฉวยเชิงวิทยาศาสตร์

จากการสำรวจชาวสิ่งแปลกทั้งหมด 100 ชาว มีบางชาวที่นักวิทยาศาสตร์อาจจะยังไม่สามารถให้คำตอบหรือคำอธิบายที่แน่ชัดได้ ว่าสิ่งแปลกนั้นคืออะไร เกิดขึ้นได้อย่างไร เนื่องด้วยติดข้อจำกัดหลายประการ เช่น เหตุการณ์นั้นได้เกิดผ่านไปแล้ว หรือนักวิทยาศาสตร์เองไม่ได้ลงพื้นที่ไปดูของจริง หรือไม่ได้เก็บตัวอย่างมาพิสูจน์เพราะเจ้าของสิ่งแปลกไม่ยอมให้เคลื่อนย้ายสิ่งแปลกนั้น แม้การทดลองเองก็ต้องอาศัยเวลา งบประมาณ ประกอบกับตัวนักวิทยาศาสตร์เองก็ไม่ได้ให้ความสำคัญที่จะพิสูจน์ในเรื่องดังกล่าวอย่างจริงจัง ด้วยเพราะไม่ใช่หน้าที่หลักโดยตรง

ด้วยข้อจำกัดเหล่านี้จึงทำให้ชาวสิ่งแปลกจำนวนหนึ่งยังไม่มีคำตอบที่ชัดเจน อย่างไรก็ตาม นักวิทยาศาสตร์ก็ได้ให้แนวคิดหรือข้อสมมติฐานที่เป็นวิทยาศาสตร์ ทำให้ประชาชนได้มีความรู้และทางเลือกเพื่อคิดวิเคราะห์ด้วยตนเองในแนวทางที่หลากหลายมากขึ้น นอกเหนือจากการเชื่อโดยสำเร็จรูปว่าเกิดจากสิ่งศักดิ์สิทธิ์ และพากันกราบไหว้หวังรวยทางลัดโดยการขอหวยเพื่อไปเสี่ยงโชคซึ่งมีโอกาสน้อย

## 8. ถ้าไม่พึงหวย แต่อยากรวย ทางออกอยู่ที่ไหน

แน่นอนว่าถ้าอยู่เฉยๆ โดยไม่ทำงาน ก็คงไม่มีรายได้ การเล่นเกมของ คนชาวบ้าน จึงอาจถือเป็นความหวังที่รอคอย แม้โอกาสถูกรางวัลใหญ่จะมีน้อยนิด ก็ตาม แต่ถ้าถูกขึ้นมา ก็สามารถพลิกชีวิตได้เช่นกัน จึงเป็นไปตามสูตรดังกล่าวที่ว่า “คนจนเล่นเกม คนรวยเล่นเกมหุ้น”

ตราบิตที่ประชาชนยังไม่สามารถเล่นเกมหรือเสี่ยงโชคจากการซื้อ ลอตเตอรี่ได้ แต่ควรระวังตัวเงินในการต้องใช้ในส่วนนี้ คืออย่าทุ่มเทจริงจังมากเกินไปจนกระทบต่อรายได้หลักของตนเอง เช่นยอมทุ่มทุนให้กับการแทงหวยมากกว่า ครึ่งหนึ่งของเงินรายได้ที่ทำมา อย่างนี้ก็คงเดือดร้อนแน่นอน ดังนั้นจึงน่าจะเสียดเงิน เสี่ยงโชคแค่พอสนุก ถือเป็นความหวังเล็กๆ น้อยๆ แล้วลองเก็บออมเงินในส่วนที่ลด ไปจากการเล่นเกมนี้ ก็เชื่อแน่ว่าจะมีเงินเพิ่มพูนขึ้นมาจากส่วนนี้แน่นอน อย่างน้อย ก็รวยกว่าเดิม ในหลักทางพุทธศาสนาให้พึ่งตนเอง การมุ่งมั่นทำการทำงานที่สุจริตแล้ว เก็บเงินออมไว้ส่วนหนึ่ง และไม่ก่อหนี้เพิ่ม เชื่อว่าชีวิตนี้จะดีขึ้นแน่นอนโดยไม่หวัง รวยจากการเล่นเกม

ทางเลือกอีกทางหนึ่งที่น่าสนใจที่อาจจะถูกกับจริตของคนไทยที่ชอบเสี่ยง โชค นั่นก็คือการนำเงินไปซื้อ **สลากออมสิน** แทนที่จะไปซื้อหวย เพราะอย่างน้อยก็ ยังได้ลุ้นรางวัลทุกเดือนเช่นกันแม้โอกาสถูกรางวัลจะมีน้อยกว่าลอตเตอรี่ก็ตาม(เลข ทำयरางวัลต่ำสุดของสลากออมสิน คือ เลขท้าย 4 ตัว) แต่ข้อดีของสลากออมสินก็คือ หากไม่ถูกรางวัล เงินต้นก็ยังไม่หาย และยังมีโอกาสเสี่ยงโชคได้อีกในงวดต่อไป (ออกรางวัลเดือนละครั้ง) จนครบ 36 งวด ตามอายุสลากคือสามปี และเมื่อได้ถอน สลากคืนเมื่อครบกำหนดสามปี ก็ยังได้ดอกเบี้ยอีกด้วย

สลากออมสินจึงเปรียบเสมือนเป็น การออมเงินแบบหนึ่งที่ควบคู่กับการได้เสี่ยง โชคด้วย บางทีวิธีนี้อาจก็เป็นทางออกที่เป็น การพบกันครึ่งทาง และเป็นทางเลือกอีกทาง หนึ่งให้กับผู้ที่ยังชอบเสี่ยงโชคอยู่แต่เงินต้น ไม่หาย



# บทสรุป

จากปรากฏการณ์ข่าวพบสิ่งแปลก ซึ่งได้สำรวจและนำมาเสนอจำนวน 100 ข่าว ในหนังสือเล่มนี้ พร้อมคำอธิบายจากนักวิทยาศาสตร์ เชื่อว่าคงจะพอทำให้ผู้อ่านได้เข้าใจถึงข้อมูลที่เป็นวิทยาศาสตร์มากยิ่งขึ้น คณะผู้จัดทำมีความมุ่งหวังให้ผู้อ่านทุกท่านช่วยเผยแพร่ข้อมูลเหล่านี้ให้กระจายออกไปในวงกว้างมากที่สุด ทั้งการบอกต่อ สื่อมวลชนช่วยนำไปเผยแพร่ต่อผ่านช่องทางสื่อของตน ผู้ที่มีหน้า facebook ของแต่ละคนช่วยนำไปโพสต์เผยแพร่ต่อในสื่อสังคมออนไลน์ หรือการให้เพื่อนช่วยกดแชร์ต่อ เป็นต้น

ทั้งนี้เพื่อเป็นการกระจายข้อมูลความรู้ ความเข้าใจที่ถูกต้องในประเด็นทางวิทยาศาสตร์ไปสู่ประชาชนระดับชาวบ้านให้มากที่สุดเพื่อเป็นข้อมูลในการวิเคราะห์พิจารณาด้วยตนเอง ว่าเราควรจะกราบไหว้พืชแปลก สัตว์แปลก เห็ดราเหล่านี้หรือไม่ ซึ่งอันที่จริงในทางชีววิทยา สิ่งมีชีวิตแปลกหรือประหลาดดังที่กล่าวมานี้ ก็ล้วนมีระดับวิวัฒนาการต่ำกว่ามนุษย์ทั้งสิ้น

เราไม่ได้ต้องการต่อต้านความเชื่อของชาวบ้านในลักษณะของการโฆษณาชวนเชื่อ การตัดสินใจว่าจะเลิกเชื่อหรือเปลี่ยนพฤติกรรมการกราบไหว้ขอหวยต่อสิ่งแปลกเหล่านี้หรือไม่ ควรจะเป็นการตัดสินใจของตัวชาวบ้านเอง หลังจากที่ได้รับทราบข้อเท็จจริงในฟากของวิทยาศาสตร์แล้ว

เราหวังว่าข้อมูลจากหนังสือเล่มนี้ จะเป็นฟันเฟืองเล็กๆ ตัวหนึ่งที่ช่วยขับเคลื่อนฟันเฟืองตัวอื่นๆ ในภาคส่วนต่างๆ ของสังคมไทย ให้หมุนขยับและส่งให้สังคมไทยก้าวไปสู่สังคมแห่งความรู้ที่มีฐานวิทยาศาสตร์รองรับ เป็นสังคมแห่งการใช้เหตุผล คติวิเคราะห์เรื่องราวด้วยสติปัญญาตนเองนั่นเอง

เป็นความรับผิดชอบร่วมกันของคนในสังคมที่ล้วนมีส่วนออกแบว่าจะให้สังคมไทยเดินไปในทิศทางไหน ถ้าการต่อสู้ทางความคิดในครั้งนี้อย่างวิทยาศาสตร์มีส่วนเปลี่ยนโฉมหน้าของสังคมไทยได้ แม้อาจจะต้องใช้เวลาอีกสิบปี ยี่สิบปี แต่นั่นก็เป็นสิ่งที่น่ายินดีและน่าชื่นเต้นไม่น้อยเลยมิใช่หรือ









