

วารสาร

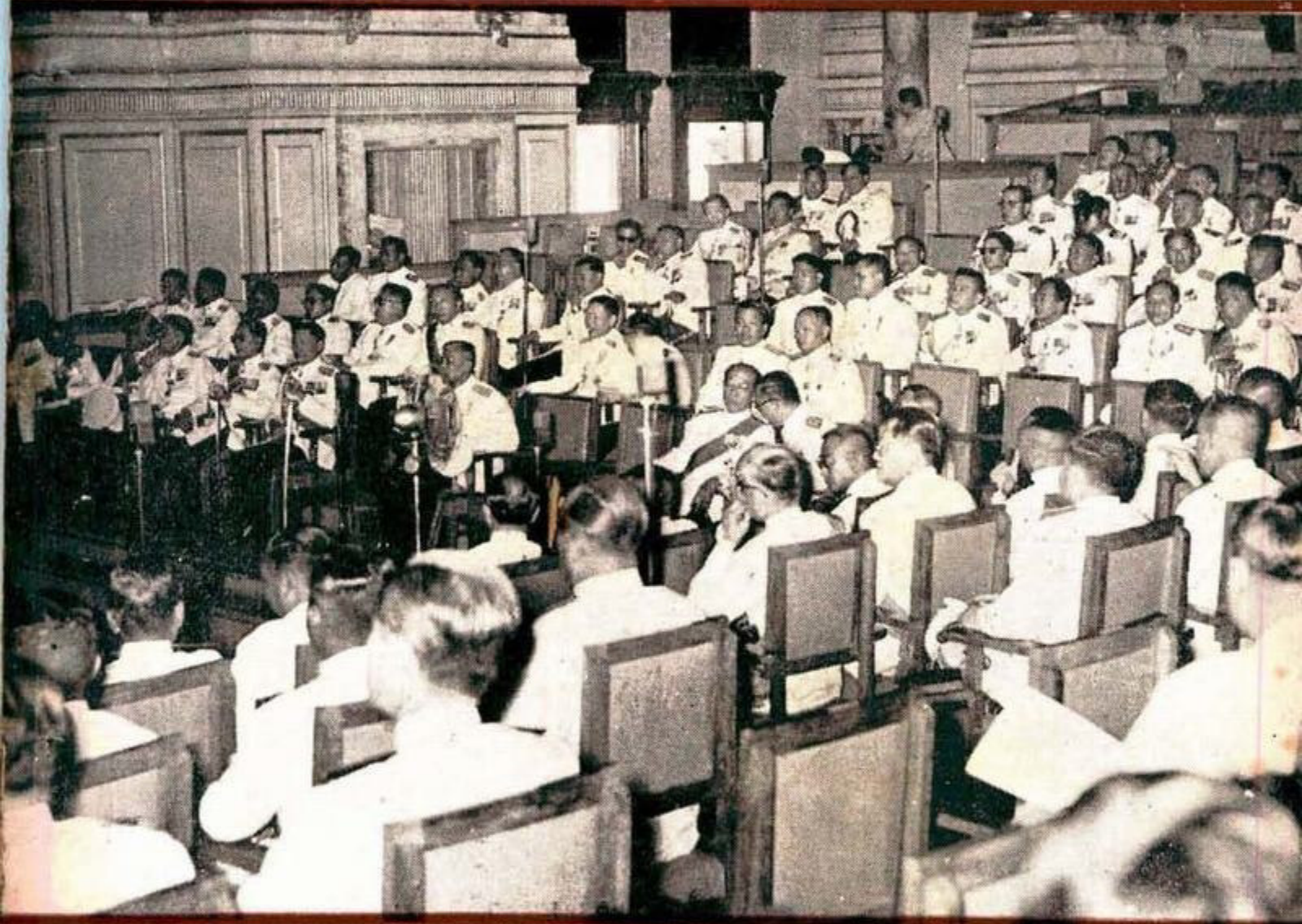

# ข้าราชการ

CIVIL OFFICIALS' MAGAZINE



ปีที่ 4 ฉบับที่ 3 มีนาคม 2502

บทความรู้แก่ข้าราชการในทางปฏิบัติงานและสอบเลื่อนขั้น:

## อธิบายภาพปก

### การประชุมสภาร่างรัฐธรรมนูญ

หลังจากประกาศใช้ธรรมนูญการปกครองราชอาณาจักร เมื่อวันที่ ๒๘ มกราคม ๒๕๐๒ ซึ่งตามธรรมนูญการปกครองราชอาณาจักรดังกล่าว กำหนดให้มีสภาร่างรัฐธรรมนูญขึ้น ประกอบด้วยสมาชิกซึ่งพระมหากษัตริย์ทรงตั้ง ๒๕๐ คน และได้ทรงตั้งสมาชิกสภาร่างรัฐธรรมนูญนี้ เมื่อวันที่ ๓ กุมภาพันธ์ ๒๕๐๒ แล้ว ก็ได้มีพิธีเปิดสมัยประชุมซึ่ง พระบาทสมเด็จพระเจ้าอยู่หัว ได้เสด็จ พระราชดำเนินไป ทรงเปิดสมัยประชุม เมื่อวันที่ ๕ กุมภาพันธ์ ๒๕๐๒ ณ พระที่นั่งอนันตสมาคม ต่อจากนั้นสภาร่างรัฐธรรมนูญก็ได้มีการประชุม เมื่อวันที่ ๖ กุมภาพันธ์ ๒๕๐๒ ที่ประชุมได้เลือก พลเอก สุทธิ สุทธิสารธรรณกร เป็นประธานสภา นายสัญญา ชรรณศักดิ์ และนายทวี บุญยเกตุ เป็นรองประธานสภา

ตามธรรมนูญการปกครองราชอาณาจักร สภาร่างรัฐธรรมนูญนี้มีหน้าที่ร่างรัฐธรรมนูญที่จะใช้ปกครองประเทศเป็นการถาวรต่อไป และมีฐานะเป็นรัฐสภาทำหน้าที่นิติบัญญัติในระหว่างนี้ด้วย.



# กรมการข้าราชการ

## CIVIL OFFICIALS' MAGAZINE

หนังสือรายเดือน  
ของ  
บริหารพลศึกษา ก.พ.

### กรรมการดำเนินงาน

เลขาธิการ ก.พ.  
อำนาจการ  
ผู้อำนวยการกอง  
และหัวหน้ากองต่าง ๆ ในสำนักงาน ก.พ.  
กรรมการ  
นายประวิตร ณ นคร  
บรรณาธิการ และ ผู้จัดการ  
นายสายบัว พุ่มแดง  
ผู้ช่วยบรรณาธิการ และผู้ช่วยผู้จัดการ

### ระเบียบการ

#### ค่าบำรุง

มีดะ ๓๐ บาท (รวมค่าส่งด้วยแล้ว)

#### การบอกรับ

แจ้งความจำนงเป็นต้นมาชิก พร้อมกับส่ง  
เงินค่าบำรุงล่วงหน้าไปยัง นายประวิตร  
ณ นคร ผู้จัดการวารสารข้าราชการ  
สำนักงาน ก.พ. ในพระบรมมหาราชวัง  
พระนคร จ่ายเงินที่ ป.ณ. หน้าพระदान  
(สำหรับตามกระทรวง ทบวง กรม ใน  
พระนคร ส่งทางโทรศัพท ๒๒๘๐๓ ก็ได้)

พิมพ์ที่ ร.พ. กฤษณปกรณ กทม. ๒๕๐๒  
นายอศุภย์ เจตนะจิตร ผู้พิมพ์และผู้โฆษณา ๒๕๐๒

ปีที่ 4 ฉบับที่ 3 มีนาคม 2502

### สารบัญ

ภาคความรู้ในทางปฏิบัติงาน	หน้า
พ.ร.บ. จักรเย็บราชการสำนักนายกรัฐมนตรี 3 มารยาทในการส่งมาคม	10
คำบรรยายวิชาอำนาจหน้าที่และความรับผิดชอบ ของผู้ควบคุมงาน	13
สิ่งทขาดเจ้าได้รับจากการอบรม	20
เก็บตกจากโต๊ะประชุม ก.พ.	23
ปัญหา พ.ร.บ. ระเบียบข้าราชการพลเรือน	24
ระเบียบคลัง	34

### ภาคความรู้ในทางสอบเลื่อนฐานะ

ภาษาอังกฤษ	44
ธรรมเนียมการปกครองราชอาณาจักร	49
ภาษาไทย	57
เฉลยปัญหาภูมิศาสตร์	59
สรุปเหตุการณ์ทั่วโลก	65
เก่งข้อสอบ	66
เฉลยข้อสอบข้าราชการพลเรือน	77
เฉลยข้อสอบเขาวนฉบับก่อน	ปกหลังด้านใน
ข้อสอบเขาวน	หลังปก

## ถ้วยรางวัล

วารสารข้าราชการฉบับก่อน คือ ประจำเดือน กุมภาพันธ์ มีข้อผิดพลาดหลายประการ คือ ลงข้อสอบชั้นตรกรมทางหลวงแผ่นดินซ้ำ เฉลยข้อสอบชั้นตรกรมศุลกากรผิด ลงข่าวจะเปิดสอบชั้นตรกรมโยธาเทศบาลพลาดเพราะปิดรับสมัครไปแล้ว และเฉลยสอบเขาวัวและความร้อบตัวคลาดเคลื่อน ดังที่ผู้ทักท้วงและได้ตอบหรือบอกแก่ไปส่วนหนึ่งแล้ว ทั้งนี้มีเหตุพอที่จะแก้ตัวได้ แต่บรรณาธิการก็ขอรับผิดชอบไม่ขอแก้ตัวอย่างใด นอกจากขออภัยในความผิดพลาดนั้น และขอรับเอาความผิดพลาดนั้นจะเป็นบทเรียนเพื่อการระมัดระวังต่อไป.

สำหรับฉบับนี้ ทั้ง ๆ ที่ได้เกริ่นไว้ว่าจะนำเฉลยข้อสอบต่าง ๆ มาลงให้มากขึ้น แต่ก็ยังไม่อาจทำได้ดังใจนึก เพราะเหตุการณ์เฉพาะหน้า คือ กฎหมายสำคัญ ๆ ออกมาให้ต้องพิมพ์ลง แย่งเนื้อที่ไปเสียหมด แต่ลงอย่างไรก็ยังมีเฉลยข้อสอบชั้นตรกรมบางวิชาลงได้บ้างพอสมควร คือ วิชา พ.ร.บ. ระเบียบข้าราชการพลเรือน ภูมิศาสตร์ ประวัติศาสตร์ ภาษาอังกฤษ และมีตัวอย่าง คำถาม วิชา "การปกครองบังคับบัญชา" ในหลักสูตรสอบชั้นโท ชั้นเอก สำหรับผู้สนใจได้ดูพอเป็นแนวอีกด้วย

ความเห็นสมาชิก ที่เสนอให้ปรับปรุง วารสารข้าราชการ ตามที่ได้ตั้งไปยิ่งเรามากมายนั้น เราได้รับไว้ พิจารณา และพยายามที่จะปรับปรุงตามความเห็นนั้นในข้อที่พอจะทำได้เป็นลำดับไป ส่วนความเห็นบางข้อที่ไม่อาจทำตามได้ เราก็จะได้ชี้แจงเหตุผลให้ทราบเป็นส่วนตัวต่อไป

สำหรับสมาชิกที่ยังมิได้ชำระค่าบำรุง โปรดรีบแจ้งความจำนงมอบรับเป็นสมาชิกปี ๒๕๐๒ ต่อเสียด้วย เพราะถ้ามิได้มอบรับต่อ เราก็ไม่อาจทราบได้ว่าท่านจะรับต่อหรือไม่ หรือว่าท่านย้ายไปไหนหรือเปล่า อะไรเหล่านี้ เราต้องการได้รับยืนยันจากท่าน แล้วเราจะได้นำสิ่งนี้ไปให้ แม้ว่าท่านจะขอม้วนผันชำระค่าบำรุงไว้เมื่อใดก็บอกขอม้วนผันได้ เราจะได้ส่งหนังสือให้ท่านต่อไปตามประสงค์ เราหวังเป็นอย่างยิ่งว่าท่านคงจะสนับสนุนวารสารข้าราชการของทุกท่านต่อไป

บรรณาธิการ.

# พระราชบัญญัติ

## จัดระเบียบราชการสำนักนายกรัฐมนตรี

พ.ศ. ๒๕๐๒

ภูมิพลอดุลยเดช ป.ร.

ให้ไว้ ณ วันที่ ๓๕ กุมภาพันธ์ พ.ศ. ๒๕๐๒

เป็นปีที่ ๓๕ ในรัชกาลปัจจุบัน

พระบาทสมเด็จพระปรมินทรมหาภูมิพลอดุลยเดช มีพระบรมราชโองการโปรดเกล้าฯ ให้ประกาศว่า

โดยที่เป็นการสมควรจัดระเบียบราชการสำนักนายกรัฐมนตรีเสียใหม่ให้เหมาะสมยิ่งขึ้น จึงทรงพระกรุณาโปรดเกล้าฯ ให้ตราพระราชบัญญัติขึ้นไว้โดยคำแนะนำและยินยอมของสภาร่างรัฐธรรมนูญในฐานะรัฐสภาดังต่อไปนี้

มาตรา ๓ พระราชบัญญัตินี้เรียกว่า “พระราชบัญญัติจัดระเบียบราชการสำนักนายกรัฐมนตรี พ.ศ. ๒๕๐๒”

มาตรา ๔ พระราชบัญญัตินี้ให้ใช้บังคับตั้งแต่วันถัดจากวันประกาศในราชกิจจานุเบกษาเป็นต้นไป

มาตรา ๕ บรรดาบทกฎหมาย กฎ และข้อบังคับอื่น ในส่วนที่มีบัญญัติไว้แล้วในพระราชบัญญัตินี้ หรือซึ่งขัดหรือแย้งกับบทแห่งพระราชบัญญัตินี้ ให้ใช้พระราชบัญญัตินี้แทน

มาตรา ๕ สำนักนายกรัฐมนตรี มีอำนาจ และหน้าที่ เกี่ยวกับราชการทั่วไปของนายกรัฐมนตรีและคณะรัฐมนตรี กิจการเกี่ยวกับการทำงบประมาณแผ่นดินและราชการอื่น ๆ ซึ่งมีได้อยู่ภายในวงอำนาจและหน้าที่ของกระทรวงหนึ่งกระทรวงใดโดยเฉพาะ

มาตรา ๕ สำนักนายกรัฐมนตรีมีนายกรัฐมนตรีเป็นผู้บังคับบัญชารับผิดชอบ และจะให้มรองนายกรัฐมนตรีหรือรัฐมนตรีช่วยว่าการสำนักนายกรัฐมนตรี หรือรัฐมนตรีช่วยว่าการสำนักนายกรัฐมนตรีเป็นผู้ช่วยสั่งหรือปฏิบัติราชการแทนก็ได้

การสั่งและการปฏิบัติราชการของรองนายกรัฐมนตรี รัฐมนตรีช่วยว่าการสำนักนายกรัฐมนตรีหรือรัฐมนตรีช่วยว่าการสำนักนายกรัฐมนตรี ให้เป็นไปตามที่นายกรัฐมนตรีมอบหมาย

นายกรัฐมนตรีมีอำนาจมอบหมายให้รองนายกรัฐมนตรีหรือรัฐมนตรีผู้ใดผู้หนึ่งเป็นผู้รักษาราชการแทนนายกรัฐมนตรีได้ ในกรณีที่นายกรัฐมนตรีไม่อาจปฏิบัติราชการได้ และมีได้มอบหมายให้ผู้ใดรักษาราชการแทน ให้คณะรัฐมนตรีมอบหมายให้รัฐมนตรีผู้ใดผู้หนึ่งเป็นผู้รักษาราชการแทนนายกรัฐมนตรี

มาตรา ๖ สำนักนายกรัฐมนตรี มีส่วนราชการดังนี้ -

- (๑) สำนักทำเนียบนายกรัฐมนตรี
- (๒) สำนักบริหารของนายกรัฐมนตรี
- (๓) สำนักงบประมาณ
- (๔) สำนักเลขาธิการคณะรัฐมนตรี
- (๕) กรมประมวลราชการแผ่นดิน
- (๖) กรมประชาสัมพันธ์
- (๗) กรมตรวจราชการแผ่นดิน
- (๘) สำนักงานคณะกรรมการตรวจเงินแผ่นดิน
- (๙) สำนักงานคณะกรรมการกฤษฎีกา
- (๑๐) สำนักงานคณะกรรมการข้าราชการพลเรือน
- (๑๑) สถาบันอภินิหารอาณัติ
- (๑๒) สำนักงานสภาเศรษฐกิจแห่งชาติ
- (๑๓) สภาการศึกษาแห่งชาติ
- (๑๔) การพลตั้งงานแห่งชาติ
- (๑๕) สำนักงานสภาวิจัยแห่งชาติ

ให้ส่วนราชการตามมาตรานี้ เป็น ทบวงการเมืองมีฐานะเป็นกรม ตามกฎหมายว่าด้วยระเบียบบริหารราชการแผ่นดิน และกฎหมายว่าด้วยกฏวิธีปฏิบัติราชการ ทบวง กรม

มาตรา ๗ การแบ่งส่วนราชการของทบวงการเมืองในสำนักนายกรัฐมนตรีตามมาตรา ๖ ให้ทำเป็นประกาศสำนักนายกรัฐมนตรี และให้ประกาศในราชกิจจานุเบกษา

มาตรา ๘ ให้นายกรัฐมนตรีตั้งปลัดบัญชาการสำนักนายกรัฐมนตรี มีหน้าที่ตามที่นายกรัฐมนตรีจะได้ออกหมาย และจะให้มีรองปลัดบัญชาการสำนักนายกรัฐมนตรี หรือผู้ช่วยรองปลัดบัญชาการสำนักนายกรัฐมนตรี หรือจะให้มีทั้งรองปลัดบัญชาการสำนักนายกรัฐมนตรี และผู้ช่วยรองปลัดบัญชาการสำนักนายกรัฐมนตรีเป็นผู้ช่วยปฏิบัติราชการก็ได้

ให้ปลัดบัญชาการสำนักนายกรัฐมนตรี รองปลัดบัญชาการสำนักนายกรัฐมนตรีและผู้ช่วยรองปลัดบัญชาการสำนักนายกรัฐมนตรีเป็นข้าราชการการเมือง

มาตรา ๘ สำนักทำเนียบนายกรัฐมนตรี มีเลขาธิการทำเนียบนายกรัฐมนตรีซึ่งเป็นข้าราชการการเมืองเป็นผู้บังคับบัญชารับผิดชอบโดยตรงต่อนายกรัฐมนตรี และจะให้มีรองเลขาธิการทำเนียบนายกรัฐมนตรี ผู้ช่วยเลขาธิการทำเนียบนายกรัฐมนตรี หรือเลขาธิการทำเนียบนายกรัฐมนตรีซึ่งเป็นข้าราชการการเมือง หรือจะให้มีทรงรองเลขาธิการทำเนียบนายกรัฐมนตรี ผู้ช่วยเลขาธิการทำเนียบนายกรัฐมนตรีและเลขาธิการทำเนียบนายกรัฐมนตรีเป็นผู้ช่วยปฏิบัติราชการก็ได้

สำนักทำเนียบนายกรัฐมนตรี นอกจากจะมีตำแหน่งข้าราชการการเมืองดังกล่าวข้างต้นแล้ว จะให้มีตำแหน่งข้าราชการการเมืองตำแหน่งประจำสำนักทำเนียบนายกรัฐมนตรีตามที่นายกรัฐมนตรีเห็นสมควรก็ได้

มาตรา ๑๐ สำนักบริหารของนายกรัฐมนตรี มีเลขาธิการบริหารของนายกรัฐมนตรีซึ่งเป็นข้าราชการการเมืองเป็นผู้บังคับบัญชารับผิดชอบโดยตรงต่อนายกรัฐมนตรี และจะให้มีรองเลขาธิการบริหารของนายกรัฐมนตรี หรือผู้ช่วยเลขาธิการบริหารของนายกรัฐมนตรีซึ่งเป็นข้าราชการการเมือง หรือจะให้มีทรงรองเลขาธิการบริหารของนายกรัฐมนตรีและผู้ช่วยเลขาธิการบริหารของนายกรัฐมนตรีเป็นผู้ช่วยปฏิบัติราชการก็ได้

มาตรา ๑๑ สำนักงบประมาณมีผู้อำนวยการสำนักงบประมาณ ซึ่งเป็นข้าราชการประจำเป็นผู้บังคับบัญชารับผิดชอบโดยตรงต่อนายกรัฐมนตรี และจะให้ มีรองผู้อำนวยการสำนักงบประมาณ หรือผู้ช่วยผู้อำนวยการสำนักงบประมาณ ซึ่งเป็นข้าราชการประจำ หรือจะให้ มีทรงรองผู้อำนวยการสำนักงบประมาณและผู้ช่วยผู้อำนวยการสำนักงบประมาณเป็นผู้ช่วยปฏิบัติราชการก็ได้

มาตรา ๑๒ สำนักเลขาธิการคณะรัฐมนตรีมีเลขาธิการคณะรัฐมนตรี ซึ่งเป็นข้าราชการประจำเป็นผู้บังคับบัญชารับผิดชอบโดยตรงต่อนายกรัฐมนตรี และจะให้ มีรองเลขาธิการคณะรัฐมนตรีหรือผู้ช่วยเลขาธิการคณะรัฐมนตรีซึ่งเป็นข้าราชการประจำ หรือจะให้ มีทรงรองเลขาธิการคณะรัฐมนตรีและผู้ช่วยเลขาธิการคณะรัฐมนตรีเป็นผู้ช่วยปฏิบัติราชการก็ได้

มาตรา ๑๓ ให้ปลัดบัญชาการสำนักนายกรัฐมนตรี เลขาธิการทำเนียบนายกรัฐมนตรี เลขาธิการบริหารของนายกรัฐมนตรี ผู้อำนวยการสำนักงบประมาณ และเลขาธิการคณะรัฐมนตรีมีฐานะเป็นปลัดกระทรวงตามกฎหมายว่าด้วยระเบียบข้าราชการพลเรือนและกฎหมายอื่น ๆ

มาตรา ๑๔ อ.ก.พ. ดำเนินการรัฐมนตรี ตามกฎหมายว่าด้วยระเบียบข้าราชการพลเรือนประกอบด้วยนายกรัฐมนตรี หรือผู้ซึ่งนายกรัฐมนตรีมอบหมายเป็นประธาน อธิบดี และหัวหน้าส่วนราชการซึ่งมีฐานะเป็นกรมเป็นอนุกรรมการโดยตำแหน่ง ให้ อ.ก.พ. เลือกตั้งเลขาธิการหนึ่งคน และให้ อ.ก.พ. ปรึกษา อ.ก.พ. กระทรวง

อ.ก.พ. นี้ นอกจาก มีหน้าที่ดังระบุไว้ในกฎหมาย ว่าด้วยระเบียบ ข้าราชการพลเรือนแล้ว ให้มีหน้าที่ช่วย ก.พ. ปฏิบัติการให้เป็นไปตามกฎหมายว่าด้วยการนั้น

มาตรา ๑๕ ตำแหน่งข้าราชการตามพระราชบัญญัติฯ ซึ่งเรียกชื่ออย่างอื่นให้กำหนดเทียบกับตำแหน่งข้าราชการพลเรือน และให้กำหนดตำแหน่งซึ่งเป็นผู้บังคับบัญชาส่วนราชการ ตามกฎหมายว่าด้วยระเบียบข้าราชการพลเรือนตามบัญชี ก. ท้ายพระราชบัญญัติฯ

มาตรา ๑๖ ข้าราชการ ตำแหน่ง ซึ่งเรียกชื่ออย่างอื่น ตามบัญชี ก. และข้าราชการการเมืองตำแหน่งประจำสำนักทำเนียบนายกรัฐมนตรี ให้ได้รับเงินเดือนตามบัญชี ข. ท้ายพระราชบัญญัติฯ

มาตรา ๑๗ นายกรัฐมนตรีมีอำนาจแต่งตั้งผู้ทรงคุณวุฒิตามที่เห็นสมควร ให้ปฏิบัติราชการใด ๆ ในสำนักนายกรัฐมนตรีได้ และให้มีอำนาจกำหนดอัตราเบี่ยงประชุมหรือค่าตอบแทนให้แก่บุคคลนั้น ๆ ได้ด้วย

มาตรา ๑๘ ให้นายกรัฐมนตรีมีอำนาจตั้งให้ข้าราชการพลเรือนในส่วนราชการ ตามมาตรา ๖ หรือในกระทรวง ทบวง กรมอื่น ๆ มาดำรงราชการสำนักนายกรัฐมนตรีโดยให้ขาดจากอัตราเงินเดือนทางสังกัดเดิมหรือไม่ก็ได้ . ในกรณีที่ให้ขาดจากอัตราเงินเดือนทางสังกัดเดิม ให้รับเงินเดือนทางสำนักนายกรัฐมนตรีเท่าที่ได้อยู่

มาตรา ๑๙ ให้โอนบรรดากิจการ ของกรม สภารบรณคณะรัฐมนตรี ฝ่ายการเมือง และกรมสภารบรณคณะรัฐมนตรีฝ่ายบริหาร ในสำนักนายกรัฐมนตรี ไปยังส่วนราชการตาม มาตรา ๖ ตามที่นายกรัฐมนตรีจะได้นำคำสั่ง

บรรดาข้าราชการและลูกจ้างสังกัดกรมสภารบรณคณะรัฐมนตรีฝ่ายการเมือง และกรมสภารบรณคณะรัฐมนตรีฝ่ายบริหาร ในสำนักนายกรัฐมนตรี ซึ่งมีได้ถูกตั้งให้ออกเพราะยุบตำแหน่ง ให้โอนมาสังกัดส่วนราชการตามมาตรา ๖ และให้โอนเงินงบประมาณของกรม สภารบรณคณะรัฐมนตรีฝ่ายการเมือง และของกรมสภารบรณคณะรัฐมนตรีฝ่ายบริหาร ในสำนักนายกรัฐมนตรี มาเป็นงบประมาณของส่วนราชการตามมาตรา ๖ ทั้งนี้ตามที่นายกรัฐมนตรีจะได้นำคำสั่ง



มาตรา ๒๐ ให้โอนบรรดากิจการของ สำนักบริหาร ของ นายกรัฐมนตรี ซึ่งรับโอนมาจากสำนักงานเลขาธิการนายกรัฐมนตรี ไปยังสำนักทำเนียบนายกรัฐมนตรี

บรรดาข้าราชการและลูกจ้างสังกัดสำนักบริหารของนายกรัฐมนตรี ซึ่งรับโอนมาจากสำนักงานเลขาธิการนายกรัฐมนตรี และซึ่งมิได้ถูกสั่งให้ออกเพราะยุบตำแหน่ง ให้โอนมาสังกัดสำนักทำเนียบนายกรัฐมนตรี และให้โอนเงินงบประมาณของสำนักบริหารของนายกรัฐมนตรี ซึ่งรับโอนมาจากสำนักงานเลขาธิการนายกรัฐมนตรี มาเป็นงบประมาณของสำนักทำเนียบนายกรัฐมนตรีด้วย

มาตรา ๒๑ ให้โอนบรรดากิจการของส่วนการงบประมาณ กรมบัญชีกลางกระทรวงการคลัง ไปยังสำนักงบประมาณ สำนักนายกรัฐมนตรี

บรรดาข้าราชการและลูกจ้างสังกัดส่วนการงบประมาณ กรมบัญชีกลาง กระทรวงการคลัง ซึ่งมิได้ถูกสั่งให้ออกเพราะยุบตำแหน่ง ให้โอนมาสังกัดสำนักงบประมาณ สำนักนายกรัฐมนตรี และให้โอนเงินงบประมาณของส่วนการงบประมาณ กรมบัญชีกลาง กระทรวงการคลัง มาเป็นงบประมาณของสำนักงบประมาณ สำนักนายกรัฐมนตรี

มาตรา ๒๒ ให้โอนบรรดากิจการของสภามหาวิทยาลัยแห่งชาติ ไปยังสภามหาวิทยาลัยแห่งชาติในสำนักนายกรัฐมนตรีและให้สภามหาวิทยาลัยแห่งชาติมีอำนาจหน้าที่ตามอำนาจหน้าที่ของสภามหาวิทยาลัยแห่งชาติตามพระราชบัญญัติสภามหาวิทยาลัยแห่งชาติ พ.ศ. ๒๔๘๘ ด้วย

บรรดาข้าราชการและลูกจ้างสังกัดสภามหาวิทยาลัยแห่งชาติ ซึ่งมิได้ถูกสั่งให้ออกเพราะยุบตำแหน่ง ให้โอนมาสังกัดสภามหาวิทยาลัยแห่งชาติ และให้โอนเงินงบประมาณของสภามหาวิทยาลัยแห่งชาติมาเป็นงบประมาณของสภามหาวิทยาลัยแห่งชาติ

มาตรา ๒๓ ให้นายกรัฐมนตรีรักษาการตามพระราชบัญญัติ

ผู้รับสนองพระบรมราชโองการ

จอมพล สฤษดิ์ ธนะรัชต์

นายกรัฐมนตรี

## บัญชี ก.

## บัญชีเทียบตำแหน่งและกำหนดตำแหน่งซึ่งเป็นผู้บังคับบัญชา

ตำแหน่งที่เรียกชื่ออย่างอื่น	เทียบกับตำแหน่ง	เป็นตำแหน่งผู้บังคับบัญชา
ปลัดบัญชาการสำนักนายกรัฐมนตรี	ปลัดกระทรวง	สำนักนายกรัฐมนตรี ใน ฐานะปลัดกระทรวง
รองปลัดบัญชาการสำนักนายกรัฐมนตรี ผู้ช่วยรองปลัดบัญชาการสำนักนายกรัฐมนตรี เลขาธิการทำเนียบนายกรัฐมนตรี	รองปลัดกระทรวง หัวหน้ากอง ปลัดกระทรวง	สำนักทำเนียบนายกรัฐมนตรี ใน ฐานะปลัดกระทรวง
รองเลขาธิการทำเนียบนายกรัฐมนตรี ผู้ช่วยเลขาธิการทำเนียบนายกรัฐมนตรี เลขานุการทำเนียบนายกรัฐมนตรี เลขาธิการบริหารของนายกรัฐมนตรี	รองปลัดกระทรวง หัวหน้ากอง หัวหน้าแผนก ปลัดกระทรวง	สำนักบริหารของนายกรัฐมนตรี ใน ฐานะ ปลัดกระทรวง
รองเลขาธิการบริหารของนายกรัฐมนตรี ผู้ช่วยเลขาธิการบริหารของนายกรัฐมนตรี ผู้อำนวยการสำนักงบประมาณ	รองปลัดกระทรวง หัวหน้ากอง ปลัดกระทรวง	สำนักงบประมาณใน ฐานะ ปลัดกระทรวง
รองผู้อำนวยการสำนักงบประมาณ ผู้ช่วยผู้อำนวยการสำนักงบประมาณ เลขาธิการคณะรัฐมนตรี	รองปลัดกระทรวง หัวหน้ากอง ปลัดกระทรวง	สำนักเลขาธิการ คณะรัฐมนตรี ใน ฐานะปลัดกระทรวง
รองเลขาธิการคณะรัฐมนตรี ผู้ช่วยเลขาธิการคณะรัฐมนตรี	รองปลัดกระทรวง หัวหน้ากอง	

บัญชี ข.  
บัญชีอัตราเงินเดือน

ปลัดบัญชาการสำนักนายกรัฐมนตรี	เดือนละ ๓,๕๐๐	บาท
รองปลัดบัญชาการสำนักนายกรัฐมนตรี	๓,๒๐๐	๖๕๐
ผู้ช่วยรองปลัดบัญชาการสำนักนายกรัฐมนตรี	๖๕๐	๖๕๐
เลขาธิการทำเนียบนายกรัฐมนตรี	๓,๕๐๐	๖๕๐
ประจำสำนักทำเนียบนายกรัฐมนตรี	๓,๕๐๐	๖๕๐
รองเลขาธิการทำเนียบนายกรัฐมนตรี	๓,๒๐๐	๖๕๐
ประจำสำนักทำเนียบนายกรัฐมนตรี	๓,๒๐๐	๖๕๐
ประจำสำนักทำเนียบนายกรัฐมนตรี	๓,๓๐๐	๖๕๐
ประจำสำนักทำเนียบนายกรัฐมนตรี	๓,๐๐๐	๖๕๐
ประจำสำนักทำเนียบนายกรัฐมนตรี	๓,๐๐๐	๖๕๐
ผู้ช่วยเลขาธิการทำเนียบนายกรัฐมนตรี	๖๕๐	๖๕๐
เลขานุการทำเนียบนายกรัฐมนตรี	๓๕๐	๖๕๐
ประจำสำนักทำเนียบนายกรัฐมนตรี	๒๐๐	๖๕๐
เลขาธิการบริหารของนายกรัฐมนตรี	๓,๕๐๐	๖๕๐
รองเลขาธิการบริหารของนายกรัฐมนตรี	๓,๒๐๐	๖๕๐
ผู้ช่วยเลขาธิการบริหารของนายกรัฐมนตรี	๖๕๐	๖๕๐
ผู้อำนวยการสำนักงบประมาณ	๓,๕๐๐	๖๕๐
รองผู้อำนวยการสำนักงบประมาณ	๓,๒๐๐	๖๕๐
ผู้ช่วยผู้อำนวยการสำนักงบประมาณ	๖๕๐	๖๕๐
เลขาธิการคณะรัฐมนตรี	๓,๕๐๐	๖๕๐
รองเลขาธิการคณะรัฐมนตรี	๓,๒๐๐	๖๕๐
ผู้ช่วยเลขาธิการคณะรัฐมนตรี	๖๕๐	๖๕๐

# เกาทัณฑ์ในภัตตาคาร

โดย..... สมศักดิ์ ชูโต Ph.D.

★ ★ ★

(ต่อจากฉบับก่อน)

## การวางตัวในภัตตาคาร

ในต่างประเทศ การรับประทานอาหารในภัตตาคาร นับว่าเป็นสิ่งสำคัญมากในการสมาคมสังสรรค์ เพราะฉะนั้นจึงต้องมีการกระทำที่ถูกมารยาทและวางตัวให้เหมาะสม สำหรับในประเทศเรา ถ้าเราเป็นฝ่ายเชิญชาวต่างประเทศไปรับประทานอาหารในภัตตาคาร (หรือว่าเราได้รับเชิญจากชาวต่างประเทศ) เราก็ควรจะปฏิบัติให้ถูกต้องตามมารยาท ในบางกรณีอาจจะต้องมีการเปลี่ยนแปลงให้เข้ากับสถานการณ์และสภาพของภัตตาคารนั้น แต่ว่าควรจะแต่งให้ชาวต่างประเทศเห็นว่าเราเข้าใจในเรื่องนี้บ้างเหมือนกัน

คามภัตตาคารชั้นดีในยุโรป พอเข้าไปก็มักจะมีห้องสำหรับเก็บหมวกและเสื้อคลุม สำหรับใส่ภาพสัตว์ไม้เท้าถอดหมวกฝากไว้อย่างสุภาพบุรุษ เมื่อก่อนจะเข้าไปนั่งโต๊ะภัตตาคารชั้นดี มักจะมีคนเซฟเป็นผู้นำท่านไปนั่งโต๊ะเอง ตามธรรมเนียมเซฟเขาจะเป็นผู้เตือนเก้าอี้ให้นั่ง ของให้ใส่ภาพสัตว์ไม้เท้าหมวกท่านนั่งเสียก่อน ถ้ามีกรณีชาย ๒ หญิง ๓ สัตว์ภาพสัตว์เป็นผนังกลางถึงชาย ๓ หญิง ๒ สัตว์ภาพบุรุษก็เป็นผนังกลาง ถ้าเป็นสามีภรรยา ๒ คู่ ภรรยาจับสามีมือจะนั่งตรงกันข้ามกัน สัตว์ภาพสัตว์มักจะนั่งชิดฝา (ถ้าในกรณีที่มีผนังหรือกำแพงติดอยู่กับที่นั่ง) ส่วนสัตว์ภาพบุรุษนั่งตรงข้ามกับผนัง ถ้าในกรณีที่เจ้าภาพจัดให้มีการรับประทานอาหารเลี้ยงร่วมกันในภัตตาคาร แขกผู้ได้รับเชิญควรจะยืนคอยจนกว่าเจ้าภาพจะเป็นผู้จัดให้

ถ้าเป็นการเลี้ยงอาหารในภัตตาคาร โดยเจ้าภาพมิได้สั่งอาหารล่วงหน้าไว้ก่อน โดยหวังจะให้แขกผู้ได้รับเชิญช่วยกันเลือก ของพยายามเลือกบ้าง อย่าใช้วิธีตอบว่า 'อะไรก็ได้' เสียทุกเวลา เพราะบางทีทำให้เจ้าภาพอยู่ในสภาพลำบากเหมือนกัน ในการสั่งอาหารถ้าไม่แน่ใจก็ขอให้คนเซฟอธิบายให้ฟัง แต่อย่าถามจุกมากนัก หรือสั่งแล้วเปลี่ยนใจอีกหลายครั้งหลายหน ทำให้เป็นทนายราคาแพง อีกประการหนึ่งก็คือไม่ควรสั่งอาหารที่มีราคาแพงมากๆ เสียหมด นอกจากแน่ใจว่าเจ้าภาพเป็นผู้มีฐานะมั่นคงจริงๆ

รายชื่ออาหาร (Menu) ของภัตตาคารในยุโรปอาจจะแบ่งได้เป็น ๒ ชนิด คือชนิดที่  
 เรียกกันว่า Table d'hôte (โต๊ะของเจ้าภาพ) หมายถึงอาหารคิดราคาเป็นชุด ไม่ว่าจะมีส่วน  
 หนึ่งหรือสองส่วน อีกชนิดหนึ่งเรียกว่า 'A la carte' menu (ตั้งตามบัญชีรายชื่อ) ในกรณีนี้  
 ตั้งเฉพาะสิ่งที่เราต้องการและจ่ายเงินในเฉพาะสิ่งที่สั่งเท่านั้น เพียงแต่ดูจากรายชื่ออาหารที่  
 ปรากฏกันว่าเป็นรายชื่ออาหารชนิดไหน เพราะ Table d'hôte menu ไม่มีบอกราคาแยกกันเป็น  
 ชนิดต่าง ๆ ส่วน 'A la carte' menu จะมีราคาบอกไว้เป็นชนิด ๆ ไป บางทีในภัตตาคารชั้นดีก็  
 จริง ๆ เขาไม่บอกราคาอาหารไว้แม้แต่ใน 'A la carte' menu แต่มักจะมีชนในเฉพาะ  
 ภัตตาคารดี ๆ ซึ่งมีส่วนน้อย นอกจากนั้นถ้าเราไม่แน่ใจในเรื่องราคา ก็อาจจะให้คน  
 เชฟนำเอารายชื่ออาหารที่บอกราคาไว้เรียบร้อยแล้ว

เมื่อการรับประทานเสร็จลง คนเชฟก็จะนำบิลค่าอาหารมาให้ ถ้าเป็นภัตตาคาร  
 ที่ดีจริง ๆ เขามักจะมีบิลเล็ก ๆ สำหรับใส่บิล และตามธรรมเนียมคนเชฟมักจะวางบิล  
 โดยคว่ำหน้าลง ผู้จ่ายก็พลิกบิลดูเงินแล้วก็จ่ายเงิน ถ้ามีการทอนคนเชฟก็ได้รับเงินทอนคืนมาให้  
 ในภาคเดียวกัน ผู้จ่ายเงินก็ต้องให้เงินส่วนมาก (Tip) แก่คนเชฟ บ่อยครั้งที่ผู้จ่ายมัก  
 จะให้เงินเกินกว่าราคาอาหารในบิล และบอกว่าไม่จำเป็นที่คนเชฟจะต้องทอน เพราะที่เหลื่อ  
 ถือเป็นการให้ tip (โดยมากเขามักจะใช้สำนวนว่า 'Keep the change please' ขอให้เก็บเงิน  
 ทอนไว้เถอะ)

การให้ tip เป็นปัญหายากที่จะวางให้ตายตัวลงไปได้ เพราะขึ้นอยู่กับชนิดของภัตตาคาร  
 ขึ้นอยู่กับอาหารที่ทานและขึ้นอยู่กับบริการของภัตตาคารนั้น ๆ ด้วย ตามธรรมเนียมมัก  
 จะถือว่า ๑๐% ของราคาอาหารควรจะให้เงิน tip แต่ในบางครั้งหากนักใช้ปฏิบัติไม่ได้ โดย  
 เฉพาะอย่างยิ่งในภัตตาคารไฮ้อาราคาแพง ก็อาจจะต้องให้ tip มากกว่า ๑๐% ในบางกรณี  
 ภัตตาคารก็จะรวมค่าบริการอยู่ในบิลค่าอาหาร ถ้าเป็นเช่นนั้นก็ไม่จำเป็นต้องให้เงิน tip อีก แต่ว่า  
 อาจจะวางไว้ให้โต๊ะอีกเล็กน้อยก็ได้ (แต่ถ้าไม่ใช่จะต้องให้อีก ๑๐% ของราคาอาหาร)

การจ่ายเงินโดยทั่วไป ผู้ภาพบุรุษเป็นผู้จ่าย แต่ถ้าไม่จำเป็นเสมอไปที่ผู้ภาพสตรีจะ  
 จ่ายบ้างไม่ได้ เพราะไม่เช่นนั้นผู้ภาพบุรุษอาจจะหักเงินค่าช้อนของผู้ภาพสตรี เพราะกลัวว่า  
 ตนจะต้องเป็นผู้จ่ายตลอดเวลา ผู้ภาพสตรีที่ฉลาดเวลาจะมีการเลี้ยงเพื่อนฝูงทางหญิงชายที่ภัตตาคาร  
 ก็มักจะหาทางตกลงกับผู้ภาพบุรุษคนหนึ่งคนใดให้เป็นผู้จ่าย เมื่อเสร็จลงแล้วคนก็มาชำระ  
 บัญชีกับผู้ภาพบุรุษผู้หนึ่งที่หลัง

ในกรณีที่สภาพสตรีเข้ามาทักทายร่วมโต๊ะ สภาพบุรุษจะต้องลุกขยับยืน ถ้าผู้ใดรับ  
การทักทายเป็นสตรี ไม่จำเป็นต้องลุก สัมผัสมือทง ๆ ทงอยู่ก็ได้ นอกจากผู้ทักทายเป็นสภาพ  
สตรีที่อายุน้อยแก่กว่าตนเองมาก สภาพบุรุษจะต้องลุกขึ้นเสมอถ้ามีสภาพสตรีมาทักโต๊ะ จนกว่า  
สภาพสตรีนั้นจะจากไป ตามธรรมเนียมแต่สภาพสตรีจะอนุญาตให้สภาพบุรุษนั่งลง สภาพ  
บุรุษก็มักจะนั่งไม่ได้โดยมารยาท เพราะจะปล่อยให้สภาพสตรียืนส่งทนากับผู้ร่วมโต๊ะของตน  
ส่วนตนนั่งรับประทานอาหารเฉยต่อไปนั้น นับว่าขาดมารยาทอย่างมาก เพราะฉะนั้นสภาพสตรี  
ก็ไม่ควรจะถ่วงเวลาให้สภาพบุรุษของตนยืนอยู่นานเกินสมควรนัก ถ้าเป็นกรณีที่หลีกเลี่ยงไม่ได้  
สภาพบุรุษควรรับให้สภาพสตรีนั่ง และตนจะรับประทานต่อไปก็ไม่เป็นการนำเกลียด สภาพ  
บุรุษไม่จำเป็นต้องยืนถามสภาพบุรุษอื่นมาทักทายตนในขณะที่รับประทานอาหาร นอกจากผู้มา  
ทักจะเป็นผู้สูงอายุ

ประการสำคัญอีกข้อหนึ่งในภักตาคาร ก็คือจงแสดงความอ่อนโยนกับคนเซฟบ้าง มิ  
ใช่ว่าถือเสมือนกับคนใช้ การใช้คนเซฟโดยปราศจากความคิดหรือความอะลุ้มอล่วยแสดงถึง  
อุปนิสัยใจคอและการได้รับการอบรมที่ไม่ดีของผู้สั่งด้วย

ขอให้คิดไว้เสมอว่า การไปรับประทานอาหารในภักตาคารนั้นมีใช่เป็นการรับประทาน  
เพียงอย่างเดียว เป็นการออกสังคมไปในตัว เพราะมีคนอื่นคอยเฝ้าต่าทอนอยู่ ฉะนั้นมารยาท  
จึงเป็นสิ่งที่สำคัญ เพราะฉะนั้นการปฏิบัติให้เคยเป็นอุปนิสัยจึงเป็นผลดีแก่ผู้ปฏิบัติเสมอ.

(ยังมีต่อ)

หนังสือ

“วิธีสอบไล่ให้ได้”

คู่มือสำหรับ ข้าราชการ นิสิต นักศึกษา นักเรียน และผู้ประสงค์จะสอบไล่ให้ได้ทุกคน  
โดย วิญญู อังคนารักษ์ M.Sc.

บริการสวัสดิการ ก.พ. วัฒนาพิมพ์จำหน่าย

ราคาเล่มละ 10 บาท

ยินดีที่จะจำหน่ายให้สมาชิกวารสารข้าราชการในราคาทุน

เล่มละ 7 บาท (ค่าส่งทางไปรษณีย์อีก 1 บาท)

หนังสือเล่มนี้อาจเป็นประโยชน์แก่ผู้สอบเดือนข้างหน้า

ถึงไม่มากก็คงจะพอกับค่าหนังสือ

สั่งได้จากเลขานุการบริการสวัสดิการ ก.พ. ส่งเงินทางธนาคาร สั่งจ่ายที่ ป.ณ. หน้าพระลาน

คำบรรยาย

วิชาอำนาจหน้าที่ และความรับผิดชอบของผู้ควบคุมงาน  
(Duties and Responsibility of Supervisor)

โดย... นายกรีซ เกตุแก้ว

(บรรยายในการฝึกอบรมข้าราชการชั้นหัวหน้า ในสำนักงาน ก.พ.)



เพื่อส่งเสริมความเข้าใจในเรื่อง หน้าที่และความรับผิดชอบของผู้บังคับบัญชาที่จะกล่าวต่อไป ใครที่จะขออธิบายความหมายของคำบางคำ ซึ่งใช้กันอยู่ในทางรัฐประศาสนศาสตร์เสมอๆ ซึ่งได้แก่คำว่า ผู้บังคับบัญชา (Supervisor) และนักบริหาร (Administrator) ผู้รับท่านได้กล่าวไว้ว่า คำว่า Administrator และ Supervisor เป็นศัพท์ใช้สับเปลี่ยนแทนกันได้ ความจริงแล้วสองคำนี้ยังมีส่วนที่ต่างกันอยู่เล็กน้อย คำว่า Supervisor นั้น หมายถึง หัวหน้างานที่มีอำนาจออกคำสั่ง การควบคุมดูแลการปฏิบัติงานให้เป็นไปตามคำสั่ง การประสานงานของผู้ที่อยู่ใต้บังคับบัญชา ตลอดจนการประเมินผลงานของผู้ที่อยู่ใต้บังคับบัญชา สำหรับคำว่า Administrator ก็มีความหมายท่านเองเดียวกัน ส่วนที่แตกต่างกันเห็นจะเป็นขอบเขตของการบังคับบัญชามากกว่า กล่าวคือ Administrator มีขอบเขตการบังคับบัญชา กว้างขวางกว่า Supervisor ถ้าจะนำมาใช้กับระเบียบการบริหารงานของราชการไทย ตำแหน่งปลัดกระทรวง, อธิบดี, รองอธิบดี ท่านเหล่านี้จะเป็นนักบริหาร (Administrator) ส่วนหัวหน้ากอง, หัวหน้าแผนก น่าจะเป็นผู้บังคับบัญชาธรรมดา (Supervisor) เพื่อที่จะให้เข้าใจในเรื่องที่จะได้กล่าวต่อไปง่ายขึ้น ก็ใครที่จะจัดให้ท่านปลัดกระทรวง, ท่านอธิบดี, ท่านรองอธิบดี เป็นผู้บังคับบัญชาชั้นสูง ท่านผู้อำนวยการกอง, ท่านหัวหน้ากอง, หรือตำแหน่งที่เทียบเท่า เป็นผู้บังคับบัญชาชั้นกลาง ส่วนหัวหน้าแผนก เป็นตำแหน่งผู้บังคับบัญชาชั้นต้น ยังมีศัพท์อีก ๒ คำที่ใครจะอธิบายความหมายเพื่อส่งเสริมความเข้าใจ คือคำว่า หน้าที่และความรับผิดชอบ (Duty and Responsibility) ซึ่งเรามักจะใช้ควบคู่กันไปเสมอ ความจริงศัพท์สองคำนี้ไม่เหมือนกันทีเดียว.

ความรับผิดชอบนั้นหมายความว่ากิจการอย่างใดที่มอบหมายให้ตามระเบียบแบบแผน สมมติว่าสำนักงานพัฒนาการท้องถิ่น ได้รับมอบหมายจากคณะกรรมการกลางพัฒนาการท้องถิ่นแห่งชาติ ในการวางโครงการศึกษาและการวิจัยเกี่ยวกับงานพัฒนาการท้องถิ่น นึกถึงความ

รับผิดชอบ ส่วนกิจการต่าง ๆ ที่ดำเนินงาน ๑ ปฏิบัติจริง ๆ เพื่อให้ความรับผิดชอบที่ได้รับมอบหมายมาสำเร็จผล เช่น การออกวารสารพัฒนาการท้องถิ่นประจำเดือน การกำหนดท้องถิ่นที่จะเลือกเป็นเขตพัฒนา เป็น หน้าที่

หน้าที่และความรับผิดชอบของผู้บังคับบัญชา ตามที่ได้แบ่งไว้ว่าผู้บังคับบัญชานั้น แบ่งเป็นผู้บังคับบัญชาชั้นสูง ผู้บังคับบัญชาชั้นกลาง ผู้บังคับบัญชาชั้นต้นนั้น เข้าใจว่าหน้าที่และความรับผิดชอบของผู้บังคับบัญชาแต่ละหน่วยอาจแยกเป็นข้อใหญ่ ๆ ได้ ๔ ประการคือ

- ก. ต่อเบื้องบน
- ข. ต่อระดับเดียวกัน
- ค. ต่อเบื้องล่าง
- ง. ต่อตัวเอง

ในที่นี้จะได้อาหน้าที่และความรับผิดชอบของผู้บังคับบัญชา ที่มีต่อเบื้องล่าง มากด่าว่าเป็นอันดับแรกว่ามียุอย่างไร

หน้าที่และความรับผิดชอบของผู้บังคับบัญชา ต่อผู้ใต้บังคับบัญชา มียุ ๒

อย่าง คือ

๑. หน้าที่เป็นครู
๒. หน้าที่ปฏิบัติงานที่ได้รับมอบหมายให้สำเร็จผล

๑. หน้าที่เป็นครู ได้แก่ :-

(๑) สั่งสอนผู้ใต้บังคับบัญชา การที่ผู้บังคับบัญชาต้องเป็นครูของผู้ใต้บังคับบัญชาด้วยก็เพราะ การที่จะให้ผู้ใต้บังคับบัญชาปฏิบัติงานได้ผลดีนั้น เขาจะต้องมีความรู้ความชำนาญในงานในหน้าที่เป็นอย่างดี ถ้าผู้บังคับบัญชาไม่บอกหรือไม่สอน โดยถือว่าความรู้ที่ได้รับจากโรงเรียนมาทันทำงานได้แล้ว ในเรื่องนั้นขอตั้งเถิดว่า ความรู้จากโรงเรียนนั้น ถ้าจะเอามาใช้ในการทำงานนั้นไม่พอ ผู้ใต้บังคับบัญชายังต้องการความรู้ความชำนาญเกี่ยวกับงานในหน้าที่ ฉะนั้น ผู้บังคับบัญชาที่ดี จึงควรให้คำแนะนำดังสอนการปฏิบัติงานของผู้ใต้บังคับบัญชาอยู่เสมอ เท่าที่สามารถจะทำได้ เพื่อให้ผลงานของหน่วยงานที่ตนรับผิดชอบได้ผลดี นอกจากนั้นยังเป็นการเตรียมผู้ใต้บังคับบัญชา สำหรับเลื่อนขึ้นมาเป็นผู้บังคับบัญชาในภาพหน้าด้วย



(๒) คุณแลสวัสดิภาพของผู้ปฏิบัติงานได้บังคับบัญชา คนเราอย่าไปนึกถึงความเข้มแข็ง มี  
 ทุ่มเท แดงก่เดินได้ ทำงานได้เท่านั้น ยังมีสิ่งสำคัญกว่านั้นอีกคือ ชีวิตจิตใจ ถ้าสวัสดิภาพทาง  
 ภายและทางจิตใจไม่ดีแล้ว อาจจะมีผลกระทบกระเทือนการปฏิบัติงานของหน่วยงานได้ ท่าน  
 หัวหน้ากองในกรมหนึ่งได้เล่าให้ผมบรรยายฟังว่า ผู้ปฏิบัติงานบังคับบัญชาของท่านคนหนึ่ง เมื่อก่อน  
 ก็เป็นคนทำงานดี แต่เคยฉวยโอกาสไปเที่ยวเล่นงานการเที่ยวชกทำไม่ได้ดีเหมือนแต่ก่อน ได้  
 ต้องแนะนำให้ท่านสอบถามดูว่าเขาทำอะไรที่ทำให้ไม่สบายใจ ถ้าจะเล่าให้ฟังได้ก็ขอให้เล่าให้  
 ฟัง ท่านหัวหน้ากองคนนั้นก็ได้พบความจริงว่า ราชการผ่อนผันเรื่องเค็ดรอนในทางการ  
 เงินมาก ต้องหมกมุ่นเกี่ยวกับการหาเงินทองมาใช้หนี้สิน หรือต้องคอยหลบเจ้าหนี้ คง  
 เป็นต้น เพราะฉะนั้นจึงเห็นได้ว่าความไม่สบายใจมีผลกระทบกระเทือนการปฏิบัติงานในหน้าที่  
 ด้วย เพราะฉะนั้นในฐานะที่เป็นผู้บังคับบัญชา ควรจะได้สอดส่องดูแลสวัสดิภาพและเอาใจใส่  
 ในความเป็นอยู่ของผู้ปฏิบัติงานตามสมควรแก่กรณี ถ้ามีทางช่วยเหลือได้ก็ควรให้  
 ความช่วยเหลือจริงๆ ด้แต่เท่าที่ความสามารถจะทำได้

(๓) บำเหน็จรางวัลและการลงโทษ ในเมื่อผู้ปฏิบัติงานได้บังคับบัญชาปฏิบัติงานได้ก็  
 ก็ควรพิจารณาเสนอความดีความชอบให้ ไม่ใช่ผู้บังคับบัญชาทำดี ผู้บังคับบัญชาก็  
 เสนอความดีของผู้ปฏิบัติงานมาแต่เพียง หรือแสดงความดีของผู้ปฏิบัติงานแต่เพียง ส่วน  
 ในกรณีที่กระทำความผิดโดยเจตนา ผู้บังคับบัญชาได้ตักเตือนแล้วแต่ก็ยังจะทำความผิด  
 น้อยๆ เช่นนี้จะต้องมี การลงโทษบ้าง แต่การลงโทษใครนั้นขอให้คิดให้รอบคอบเสียก่อน  
 อย่าพยายามใช้อำนาจเท่าที่มียกตามกฎหมายและระเบียบแบบแผนให้มากนัก ควรพยายามใช้  
 อำนาจในฐานะเป็นผู้นำที่ดี รู้จักว่าจะได้ผลมากกว่าอำนาจตามกฎหมายและระเบียบแบบแผน

๒. หน้าที่ปฏิบัติงานที่ได้รับมอบหมายให้สำเร็จผล ในเรื่องนี้อาจแยกแยะเป็น

ข้อย่อยๆ ได้ดังต่อไปนี้

(๑) ต้องรู้นโยบายวัตถุประสงค์ของหน่วยงาน ที่สังกัดอยู่นั้นเป็นส่วนรวม อย่าง  
 เช่น หัวหน้ากองในสำนักงาน ก.พ. ก็จะต้องมีความรู้และความเข้าใจว่า ก.พ. มีวัตถุประสงค์  
 นโยบาย อำนาจหน้าที่ และความรับผิดชอบตามกฎหมายและระเบียบแบบแผนอย่างไร แบ่ง  
 ส่วนราชการไว้อย่างไร งานแต่ละกองมีความสัมพันธ์เกี่ยวข้องกับกันอย่างไร และจะต้องมีความ  
 รู้เกี่ยวกับงานในกองของตนเองเป็นอย่างดี ถ้าหัวหน้ากองไม่รู้งาน หรือไม่รู้ว่าจะกระทำงาน  
 ให้ดีได้อย่างไรแล้ว งานก็จะไม่บรรลุผลตามที่ประสงค์

(๒) วางแผนงาน การกำหนดวิธีทำงาน การวางมาตรฐานในการทำงาน การกำหนดจำนวนและบุคคลให้เหมาะกับงาน กำหนดเครื่องมือเครื่องใช้ในการทำงาน เป็นต้น หน้าที่โดยตรงของผู้บังคับบัญชา

(๓) แก้ไขปรับปรุงวิธีการทำงาน เมื่อได้ดำเนินการต่างๆ ดังกล่าวมาแล้วข้างต้น ก็ยังมีความจำเป็นที่จะต้องคอยควบคุมดูแล และตรวจด้อยู่เสมอ เพื่อหาทางแก้ไขปรับปรุงให้เหมาะแก่กาลสมัย

(๔) ปฏิบัติงาน การปฏิบัติงานก็จะต้องมีการออกคำสั่ง ลักษณะของคำสั่งที่ดี กคือคำสั่งที่ชัดเจน เข้าใจง่าย ซึ่งอาจจะตั้งด้วยวาจา หรือเป็นลายลักษณ์อักษร หรือทั้งสองอย่าง

(๕) ควบคุมการปฏิบัติงาน ผู้บังคับบัญชามีหน้าที่ควบคุมดูแลการปฏิบัติงานของผู้ที่อยู่ใต้บังคับบัญชาเป็นระยะๆ การควบคุมงานนั้นสามารถจะกระทำได้โดยวิธีการต่างๆ เช่น

(ก) จัดให้มีการประชุมผู้ที่อยู่ใต้บังคับบัญชาเป็นระยะๆ เช่นการประชุมประจำสัปดาห์ ประจำเดือน เพื่อจะได้ทราบว่ามีปัญหาข้อขัดข้องในการปฏิบัติงานประการใด ซึ่งอาจจะใช้เป็นแนวทางสำหรับแก้ไขปรับปรุงได้ทันที

(ข) บังคับให้ทำรายงานการปฏิบัติงานเป็นระยะๆ เช่น รายงานประจำเดือน หรือทุกสามเดือน ดังนี้เป็นต้น

(ค) ให้เสนอเรื่องเพื่อวินิจฉัยสั่งการ ซึ่งเป็นวิธีการที่ปฏิบัติกันอยู่เป็นปกติ

(ง) ตั้งเกณฑ์การปฏิบัติงานของผู้ที่อยู่ใต้บังคับบัญชาโดยทั่วๆ ไป วิธีนี้จะ เป็นเครื่องกระตุ้นเตือนความเอาใจใส่ในงานของผู้ที่อยู่ใต้บังคับบัญชาที่ควรพึง

(๖) รักษาและส่งเสริมความสามัคคีในระหว่างผู้ที่อยู่ใต้บังคับบัญชา หัวหน้างานที่มีคุณสมบัติของผู้ที่ควรจะเป็นผู้ที่สามารถส่งเสริมความสามัคคีระหว่างผู้ที่อยู่ใต้บังคับบัญชาได้ดีกว่าหัวหน้างานที่ขาดคุณลักษณะดังกล่าว คุณลักษณะของผู้ที่คนผู้นั้นสามารถกำหนดไว้มากมาย เช่นจะต้องมีความรักความสามัคคีเห็นอกเห็นใจผู้ที่อยู่ใต้บังคับบัญชา รักรับผิดชอบ รักปรับปรุงตัวเองให้เข้ากับเหตุการณ์ ไม่มัวปฏิเสธต่อเหตุการณ์จนเกินสมควรทำนองกระต่ายคนตม มีความเที่ยงตรง ฯลฯ คุณลักษณะเหล่านี้จะเป็นเครื่องช่วยให้ผู้ที่อยู่ใต้บังคับบัญชามีความจงรักภักดี รักใคร่นับถือ และเต็มใจที่จะปฏิบัติงานเพื่อหัวหน้า ซึ่งกำหนด

ที่เป็นสัญญาณของหน่วยงาน ผลงานของหน่วยสังกัดไม่ใช่อยู่ที่หัวหน้าคนเดียว งานส่วนใหญ่ต้องอาศัยผลงานที่ดีของผู้ที่อยู่ใต้บังคับบัญชาแต่ละคน ถ้าผู้ที่อยู่ใต้บังคับบัญชาไม่มีความจงรักภักดีไม่เคารพนับถือผู้บังคับบัญชาแล้ว ก็อาจจะทำให้เกิดการต่อต้านในการปฏิบัติงานได้ เช่น แกล้งทำงานช้า หลอกเจองาน ดองเบรคงาน ซึ่งจะมีผลทำให้งานของหน่วยนั้นเสื่อมลง การขัดแย้งกันระหว่างผู้ที่อยู่ใต้บังคับบัญชา ก็เป็นอีกสิ่งหนึ่งที่ผู้บังคับบัญชาจะต้องเอาใจใส่ได้ หากทางประนีประนอมแก้ไขด้วยความเที่ยงธรรม เพราะงานของแต่ละคนในหน่วยงานย่อมมีการเกี่ยวข้องกันอย่างใกล้ชิด ถ้าความขัดแย้งกันมีอยู่ในหน่วยงานใด ย่อมจะนำมาซึ่งความเสื่อมทรามของหน่วยงานนั้น

การเปิดโอกาสให้ผู้ที่อยู่ใต้บังคับบัญชามีส่วนร่วมแสดงความคิดเห็นในการวางนโยบาย ตลอดจนการเปลี่ยนแปลงแก้ไขต่าง ๆ ในหน่วยงานนั้น มีความสำคัญอย่างยิ่งสำหรับการบริหารงานในสังคมประชาธิปไตย ทำให้ผู้ที่อยู่ใต้บังคับบัญชารู้สึกว่าเขามีความสำคัญต่อหน่วยงานเจ้าสังกัด ในเมื่อเขามีส่วนร่วมในการกำหนดนโยบายแล้ว การปฏิบัติงานตามนโยบายจึงเป็นสิ่งที่จะทำด้วยความภาคภูมิใจและเต็มใจ

หน้าที่และความรับผิดชอบต่อตัวเอง

๑) ยอมรับข้อบกพร่องของตัวเอง อย่าไปนึกว่าเป็นผู้บังคับบัญชาแล้วทำอะไรไม่ผิด คำกล่าวที่ว่า "ผู้ทำอะไรไม่ผิด คือผู้ที่ไม่ได้ทำอะไรเลย" ยังคงใช้ได้อยู่เสมอ การยอมรับข้อบกพร่องของตัวเองจะเป็นเครื่องกระตุ้นเตือนให้เราปรับปรุงตัวเองให้ดีขึ้น

๒) ต้องศึกษาหาความรู้ให้ทันสมัยอยู่เสมอ ผู้บังคับบัญชาที่ดีจะต้องศึกษาหาความรู้เพื่อนำมาปรับปรุงตัวเองให้ทันสมัยทันกับเหตุการณ์อยู่เสมอ คือนอกจากงานในหน้าที่แล้ว วิชาการด้านต่าง ๆ ตลอดจนเหตุการณ์บ้านเมือง และเหตุการณ์ของโลกก็จะต้องเอาใจใส่ด้วย วิชาความรู้ทันสมัยทั่วไปทั้งในสถานศึกษาและนอกสถานศึกษา การเรียนนั้นไม่จำเป็นต้องเรียนในโรงเรียนหรือในมหาวิทยาลัยเท่านั้น จึงเป็นการสมควรอย่างยิ่งที่ผู้บังคับบัญชาที่ดีควรศึกษาหาความรู้อยู่เสมอ

๓) รักษาความสัมพันธ์ระหว่างตนเองกับผู้ที่อยู่ใต้บังคับบัญชา ไม่ใช่ถือว่าเป็นผู้บังคับบัญชาแล้วก็วางตัวเป็นนายอยู่เสมอ ในเรื่องนี้ผู้บังคับบัญชาควรจะต้องเป็นนายที่เพียงแต่ในหน้าที่การงานเท่านั้น เมื่อเวลาเลิกงานแล้วควรจะต้องถือว่าเป็นผู้ร่วมงานกัน

หน้าที่และความรับผิดชอบต่องบบังคับบัญชาชั้นเหนือขึ้นไป

ในฐานะที่เราเป็นหัวหน้าแผนกจะต้องมีหน้าที่และความรับผิดชอบในงานนั้น ต่อหัวหน้ากอง หรือต่อผู้อำนวยการกอง ถ้าเป็นในฐานะหัวหน้ากองก็จะต้องรับผิดชอบต่อท่านอธิบดี ท่านอธิบดีก็จะต้องรับผิดชอบต่อท่านปลัดกระทรวง และท่านปลัดกระทรวงก็จะต้องรับผิดชอบต่อท่านรัฐมนตรี และท่านรัฐมนตรีก็จะต้องรับผิดชอบต่อท่านนายกรัฐมนตรีเป็นชั้น ๆ ขึ้นไปตามลำดับเช่นนี้ หน้าที่ของผู้บังคับบัญชาที่มีต่อผู้บังคับบัญชาในชั้นที่เหนือขึ้นไปนั้น ก็คือ การให้คำปรึกษาหารือหรือกระทรวงทบวงกรมในส่วราชการของไทยนั้นหัวหน้ากองทำหน้าที่ เป็นที่ปรึกษาหารือของอธิบดี หัวหน้าแผนกทำหน้าที่เป็นที่ปรึกษาหารือของหัวหน้ากอง เพราะว่าท่านเหล่านั้นเป็นผู้มีความใกล้ชิดกับงานที่ปฏิบัติอยู่เป็นปกติ ย่อมทราบข้อเท็จจริง ปัญหาข้อขัดข้องในการปฏิบัติงานได้ดีกว่าผู้ที่อยู่ห่างไกลออกไป

หน้าที่ของผู้บังคับบัญชาที่มีต่อผู้บังคับบัญชาในลำดับเดียวกัน

หน้าที่อันมีความสำคัญมาก โดยเฉพาะความร่วมมือให้ความช่วยเหลือและการประสานงานกันระหว่าง กองกรม หรือกระทรวงนั้น เป็นปัญหาใหญ่ที่ประสบกันอยู่ในวงราชการไทย ปรากฏเสมอมาถ้าเป็นคนละแผนกหรือคนละกองก็มักจะถือว่าเป็นคนละส่วนกัน ไม่ให้ความร่วมมือกันเช่นเช่นเคยกัน ขอยกตัวอย่างในการชุมนุมหัวหน้ากองของกรมหนึ่ง ได้มีการอภิปรายกันในเรื่องต่าง ๆ ที่ว่าหัวหน้ากองคนหนึ่งได้พูดกับหัวหน้ากองอีกคนหนึ่งว่า ในการที่คุณมาหาคนในกองของผมไปทำงานที่กองของคุณนั้น คุณคงนึกว่างานในกองผมนั้นไม่มีจะทำคุณจึงเขาไป ท่านหัวหน้ากองผู้รับผิดชอบงานส่วนรวมของกรม ๆ หรือในการพิจารณาเดือนเงินเดือนประจำกับมีการแก่งแย่งชิงดีกัน กันตำแหน่งกันเงินเพื่อคนในกองของตน โดยสมนทกตั้งประโยชน์ของส่วนรวม เช่นเช่นเคยกัน ถ้าเป็นระหว่างกระทรวงหรือกรมแล้ว แทบจะกล่าวได้ว่าต่างถือเอาถือเอากันไปเลย

การแบ่งงานออกเป็นกระทรวง กรม กอง แผนก นั้นมิได้หมายความว่า เป็นการแบ่งอย่างเด็ดขาด เป็นการแบ่งเพื่อความสะดวกในการกำหนดหน้าที่การงานเท่านั้น ส่วนงานจริงๆ

นน ย่อมมีการเกยของกันเต็มอ ถ้าขาดการประสานงานแต่เพียงอย่างเดียวจะมีผลกระทบกระเทือนต่องานอันเป็นส่วนรวม ของแผนก กอง กรม กระทรวง ตลอดจนของชาติ ถ้าเปรียบเทียบงานของกระทรวงทบวงกรม กอง แผนก เหมือนผลไม้ แม้จะแบ่งออกเป็นส่วนๆ ได้ก็จะต้องมีทุกส่วนดี ผลไม้ผลนั้นจึงจะดี ถ้าส่วนใดเน่าไปส่วนหนึ่ง ผลไม้ผลนั้นก็จะเป็นตำหนิหมดความสวยงามและเสื่อมราคา เหตุผลดังกล่าวจึงเห็นได้ว่า ผู้บังคับบัญชาทุกชั้นควรจะได้มีการประสานงานกันอย่างใกล้ชิดเพื่อประโยชน์ส่วนรวมของประเทศชาติ.

(ยังมีต่อ)



หนังสือที่เหมาะสมแก่หัวหน้างาน ข้าราชการ และผู้จะสอบเลื่อนฐานะ คือ  
 "สารานุกรมฉบับมติชาติ" ของสำนักพิมพ์ก้าวหน้า

ซึ่งเป็นหนังสือที่รวบรวมวิทยาการแทบทุกสาขาไว้ในชุดเดียวกัน จัดทำตามแนวสารานุกรมไทยฉบับราชบัณฑิตยสถานและเอนไซโคปีเดียบริเตนิกา 1 ชุดมี 4 เล่ม ราคาเล่มละ 25 บาท สั่งหังชุดพร้อมส่งเงินภายในวันที่ 10 มีนาคม 2502 ถึงชุดละ 10 บาท เล่มแรกอักษร ก-จ พิมพ์แล้ว ผู้สนใจสั่งซื้อพร้อมส่งเงินในนามผู้จัดการสำนักพิมพ์ก้าวหน้า 882 วิทยุพา พระนคร

## สิ่งที่ข้าพเจ้าได้รับจากการอบรม

โดย... ประวัฒน์ ฅนกร

★ ★ ★

ข้าพเจ้าตั้งใจไว้ก่อนแล้วว่า จะได้เขียนเล่าสิ่งที่ข้าพเจ้าได้รับจากการอบรมให้ท่านผู้อ่านมา ซึ่งวารสารข้าราชการได้อ่านเด่นเป็นเรื่องสั้นๆ และได้แง่คิดแง่ควรปฏิบัติไปในตัวด้วย แต่ทั้งๆ ที่ยังมีเรื่องที่จะนำมาเล่าถึงกันฟังอีกมากมาย ภาระบางประการมาดั่งข้าพเจ้าไปจนไม่มีเวลาพอที่จะคิดเขียนเรื่องที่ไม่น่าสนุกนักให้กลายเป็นเรื่องสั้นๆ มาได้ จึงปรากฏว่าเรื่องที่เขียนลง ๒ - ๓ ตอน ที่ผ่านมาแล้วอ่านไม่สนุกเลย ภาระที่ตามคืข้าพเจ้าอยู่ขณะนี้ อาจดั่งข้าพเจ้าให้ห่างจากท่านผู้อ่านไปอีกจนถึงสิ้นปี อย่างไรก็ตามหากปลัดตัวได้เมื่อใด ก็พยายามมาเด่นอต้นองตามความต้องการของท่านตามที่โอกาสจะอำนวย

สำหรับในตอนนี้ ข้าพเจ้ามีเวลาที่จะเล่าถึงข้าพเจ้าได้รับจากการอบรมเพียงสั้นๆ คือเรื่อง "จะทำอย่างไรกับคนที่คุณภาพไม่ถึงระดับของงานในหน้าที่"

โดยปกติแล้วผู้บังคับบัญชาย่อมจะต้องพิจารณาแต่งตั้งคนให้เหมาะกับงาน แต่มีอยู่มากเหมือนกันที่เมื่อแต่งตั้งไปแล้วปรากฏว่า ความรู้ความสามารถของคนไม่ถึงระดับงานในหน้าที่นั้น เมื่อเป็นเช่นนี้จะทำอย่างไร? การที่จะปลดปล่อยหรือย้ายคนง่าย ๆ นั้น ไม่ใช่วิธีที่จะเกิดผลดีนัก วิธีที่จะแก้ไขปัญหานี้เราบอกให้ทำเป็นขั้นๆ คือ

ขั้นแรก ให้ฝึกอบรมให้ผู้นั้นมีความรู้เพิ่มขึ้นให้ถึงระดับของงานในหน้าที่นั้น

ขั้นต่อไป ตั้งงานโดยให้ข้อเสนอนั้นวิธีหรือทางปฏิบัติให้มากที่สุดน้อย อาจจะต้องวางแผนให้ ขัแนวปฏิบัติให้ วางแบบให้ เป็นท่านเองบอกให้ ไปเดินไปทักไหนด และไปโดยทางใดนั้นเอง ทั้งนี้จะเป็นทางเสริมระดับปัญญาของผู้นั้นให้สามารถปฏิบัติงานที่สูงกว่าความรู้ความสามารถนั้นได้

แต่ถ้าอบรมแล้ว แนะนำแล้ว ยังไม่ไหวอยู่อีก ก็จำเป็นไม่อาจหลีกเลี่ยงได้ ที่จะต้องพิจารณาโยกย้ายตำแหน่ง เพื่อจัดคนให้เหมาะกับงาน (Put the right man on the right job) และถ้าย้ายไปในตำแหน่งใด ๆ ก็ยังไม่สามารถอยู่ตนเอง ถ้าถึงขนาดนั้นเห็นจะต้องให้ ออกแทน

เขียนมาถึงตอนนี้ทำให้ข้าพเจ้านึกถึงคำถามที่ข้าพเจ้าได้รับจากสมาชิกวารสารข้าราชการหลายท่านว่า วิชา "การปกครองบังคับบัญชา" ในหลักสูตรสอบขึ้นโทชั้นเอกนั้น คือ

อย่างไร จะเอาคำแรกที่ไหนมาตอบหรือออกข้อสอบ ซึ่งข้าพเจ้าได้ตอบท่านเหล่านั้นไปว่า  
 วิชาที่เกี่ยวกับการปกครองบังคับบัญชาใน วารสารข้าราชการได้ลงพิมพ์มาเรื่อยๆ ตั้งแต่  
 ปีที่ ๓ พ.ศ. ๒๕๐๓ เป็นต้นมาแล้ว ได้แก้ไขประมุขศิลป์ (Leadership) มนุษย์สัมพันธ์  
 (Human Relations) หน้าที่และความรับผิดชอบของผู้ควบคุมงาน (Duties and Responsibility of supervisor)  
 บางทีก็ลงเป็นเก็ดปลัดย่อย เช่นอยู่ในเรื่อง "สิ่งที่ข้าพเจ้าได้รับจากการอบรม" บ้าง เรื่อง "แก้ปัญห" บ้าง เรื่อง "เป็นผู้บังคับบัญชาแบบไหน" บ้าง  
 นอกจากนั้นก็มีในวิชาวัฒนธรรมและ พ.ร.บ. ระเบียบข้าราชการพลเรือน แต่ก็ยังมีผู้สนใจอยู่  
 อีกว่า ข้อสอบจะออกในทำนองไหน? ข้าพเจ้าในฐานะที่ไปได้รับการอบรมวิชานี้มาด้วย  
 จึงขอถือโอกาส ยกตัวอย่างคำถามวิชา "การปกครองบังคับบัญชา" ตามทัศนะของข้าพเจ้า  
 เพื่อหากจะเป็นประโยชน์แก่ท่านผู้ต้องการทราบบ้างตามสมควร

### ตัวอย่างคำถาม

#### วิชาการปกครองบังคับบัญชา

๑. การปกครองผู้อยู่ใต้บังคับบัญชา โดยวิธีต่อไปนี้ ใดจะได้ออกผลดีกว่ากัน  
 ให้ยกเหตุผลประกอบคำตอบ

- ก. ปกครองแบบ "นายกับบ่าว" (Servitude)
- ข. ปกครองแบบ "บิดากับบุตร" (Paternalism)
- ค. ปกครองแบบ "สวัสดิการ" (Welfare)

คำตอบข้อนี้ในเรื่อง "แก้ปัญห" ในวารสารข้าราชการ ปีที่ ๓ ฉบับที่ ๘-๑๐ -

๑๑-๑๒)

๒. ท่านควรจะเลือกใช้บุคคลประเภทเหล่านี้ ให้ทำงานชนิดไหน

- ก. คนโง่
- ข. คนฉลาดทขเกยจ
- ค. คนชอบเก็บตัว (Introvert)
- ง. คนชอบแสดงตัว (Extrovert)

(คำตอบข้อนี้ในเรื่อง "สิ่งที่ข้าพเจ้าได้รับจากการอบรม" ในวารสารข้าราชการ

ปีที่ ๓ ฉบับที่ ๘)

๓. ท่านควรทำอย่างไรกับผู้อยู่ใต้บังคับบัญชา ที่มีความรู้ความสามารถไม่ถึงระดับของงานในหน้าที่

(คำตอบข้อนี้ในเรื่อง "สิ่งที่ข้าพเจ้าได้รับจากการอบรม" ในวารสารข้าราชการ ฉบับที่ ๓)

๔. ท่านมีวิธีอย่างไรบ้างที่จะจูงใจให้ผู้อยู่ใต้บังคับบัญชาของท่านตั้งใจทำงาน

(คำตอบข้อนี้ในเรื่อง "แก้ปัญหาค" ในวารสารข้าราชการ ปีที่ ๓ ฉบับที่ ๘ - ๑๐ - ๑๑ - ๑๒ และเรื่อง "ประมุขศิลป์" ที่ลงวารสารข้าราชการ ปีที่ ๓ ทั้งปี)

๕. ถ้าผู้อยู่ใต้บังคับบัญชาของท่านมาสายบ่อยๆ แทบทุกคน ท่านจะมีกฏวิธีอย่างไรบ้างที่จะแก้ไขมิให้ผู้อยู่ใต้บังคับบัญชามาสาย

(คำตอบข้อนี้ในเรื่อง "ประมุขศิลป์" ลงวารสารข้าราชการ ปีที่ ๓ ติดต่อกันมาทั้งปี)

๖. การปกครองผู้อยู่ใต้บังคับบัญชาแบบใช้อำนาจเด็ดขาด (Dictator) กับแบบให้ผู้อยู่ใต้บังคับบัญชามีสิทธิ มีส่วน มีเสียงในการดำเนินงานด้วย ในทำนองประชาธิปไตย (Democracy) อย่างไหนจะให้ผลดีผลร้ายกว่ากัน

(คำตอบข้อนี้ ในเรื่อง "เป็นผู้บังคับบัญชาแบบไหน" ในวารสารข้าราชการ ปีที่ ๓ ฉบับที่ ๘)

๗. ผู้บังคับบัญชามีหน้าที่และความรับผิดชอบต่อผู้อยู่ใต้บังคับบัญชาอย่างไรบ้าง

(คำตอบข้อนี้ ในเรื่อง "อำนาจหน้าที่และความรับผิดชอบของผู้ควบคุมงาน" ลงในวารสารข้าราชการฉบับที่ ๓)

๘. เพื่อประโยชน์ในการปกครองบังคับบัญชา ผู้บังคับบัญชาควรปรับปรุงตัวเองอย่างไรบ้าง

(คำตอบข้อนี้ในเรื่อง "อำนาจหน้าที่และความรับผิดชอบของผู้ควบคุมงาน" ลงในวารสารข้าราชการฉบับที่ ๓)

๙. ผู้บังคับบัญชาที่ดีควรมีคุณสมบัติอะไรบ้าง

(คำตอบข้อนี้ ใน "คำถามแนวตอบวัฒนธรรม" และเรื่อง "การบริหารงานบุคคล" ซึ่งจะนำลงพิมพ์ต่อไป)

๑๐. ถ้าผู้บังคับบัญชารู้ว่าผู้อยู่ใต้บังคับบัญชาทำผิดวินัย ผู้บังคับบัญชาจะต้องปฏิบัติอย่างไรบ้าง

(คำตอบข้อนี้ใน พ.ร.บ. ระเบียบข้าราชการพลเรือน มาตรา ๘๓ - ๘๕ - ๘๕ - ๘๗ - ๘๘ - ๘๘ - ๘๙ - ๙๐)



**ฉบับจาก**  
**วิกิตำนา** **ก.พ.**

โดย... ธรรมศักดิ์ ชัยอยู่ น.บ.



**ยกเมฆ**

เดิมยนต์กิตะเบียนราษฎร ทำรายงานส่งกิตะเบียนราษฎรประจำเดือนตั้งจังหวัด  
อย่างเรียบร้อยและรวดเร็วคียง แต่แฉกของบริบดาร์ภาพต่อผู้บังคับบัญชาว่า “ตัวเลขเหล่านี  
นผมยกเมฆเอาเองทงหนแหะครับ ผมทำอย่างนตลตมาทกเดือนเพราะง่าย” ผู้บังคับบัญชา  
ว่า ถ้าชอบ “ง่าย ๆ” อย่างนกรบเงินเดือนง่าย ๆ เสียบางซี จึงสั่งตัดเงินเดือน ๓๐% ๓ เดือน  
จะได้เหลือน้อย ๆ ง่ายน้อย

**ซ้อมค่าง**

พลตุงการกษ ผู้หนึ่งเข้าใจว่าหัวหน้าได้ รบเงินจากพ่อค้า เมื่อคราวไปปฏิบัติราชการ  
ด้วยกัน จึงไปซ้อมค่างว่า “หัวหน้าครับ เงินที่ได้มาต้องแบ่งให้ผมบ้างนะครับ” หัวหน้า  
เห็นว่าซ้อมค่างแบบนไม่ดแน จึงรายงานผู้บังคับบัญชาให้ตัดเงินเดือนเสีย ๓๐% ๓ เดือน

**มันไปหน่อย**

หลังจากโรงเรียนเบ็ดสอนตอนเช้ามาชวโมงหนึ่งแล้ว บรรดาครูและนักเรียนทั้งโรงเรียน  
เรียนกตของตตงงทมเสียงระฆังบอกเวลาหยุดพักกตางวันทง ๆ ทียงเขาอยุ เรียกรกร โรงผู้  
ระฆังมาตอถามคจึงได้คความว่า กงมันไปหน่อย จึงได้ระฆังเบัดย่นเวลาเรียนเป็นระฆังพ  
กตางวันไปเสียน ผู้บังคับบัญชาเห็นว่ามาร โรงคนชรอยจะมีตคางคเหลือพอจนกงได้ไม่เหลือ  
เวลา จึงสั่งตัดเงินเดือนเสีย ๓๐% ๔ เดือน จะได้เหลือน้อย ๆ ไม่พุ่มเพอย ถึงกับไปขอสุร  
มาถึงไม่เหลือกเวลาอก Δ

# ปัญหาและทวงปฏิบัติ

## ถามพระ: ราชบัญญัติระเบียบข้าราชการพลเรือน

โดย ประวิทย์ ๗ นคร อ.บ. หัวหน้ากองวินัยและเรื่องราว สำนักงาน ก.พ.

### ★ ★ ★ ปัญหาใหม่

๑๒. ถาม กรณีสภาข้าราชการพลเรือนผู้ถูกสั่งให้ออกจากราชการไม่เกษม ความมาตรา ๘๘ แห่ง พ.ร.บ. ระเบียบข้าราชการพลเรือน พ.ศ. ๒๔๘๗ นั้น มีปัญหาว่า

๑) ระหว่างที่ถูกสั่งให้ออกจากราชการตามมาตรา ๘๘ นี้ ข้าราชการผู้นั้น ยังมีสภาพเป็นข้าราชการพลเรือนอยู่หรือไม่

๒) ถ้ามีสภาพเป็นข้าราชการพลเรือนอยู่ จะมีสิทธิเช่นข้าราชการหรือไม่ เช่น การแต่งเครื่องแบบข้าราชการ การพักอาศัยอยู่ในบ้านพักของทางราชการ ฯลฯ และถ้ากระทำความผิดวินัยระหว่าง ถูกสั่งให้ออกจาก ข้าราชการอีก จะพิจารณาดงโทษได้ อีกสถานหนึ่งหรือไม่

๓) ถ้าไม่มีสภาพเป็นข้าราชการ ในกรณีที่ไม่ต้องรับผิดชอบทางอาญาในเรื่องที่ถูกสั่งให้ออกไว้ก่อนนั้นแล้ว จำต้องตั้งกรรมการสอบสวนทางวินัย จะตั้งกรรมการสอบสวนข้าราชการผู้นั้นได้หรือไม่

ตอบ ๑) ข้าราชการพลเรือนผู้ถูกสั่งให้ออกจากราชการตามมาตรา ๘๘ แห่ง พ.ร.บ. ระเบียบข้าราชการพลเรือน พ.ศ. ๒๔๘๗ ถือว่า ผู้นั้นพ้นสภาพความเป็นข้าราชการพลเรือนไปแล้ว

๒) เมื่อพ้นสภาพความเป็นข้าราชการพลเรือนไปแล้ว ก็ไม่มีสิทธิอย่างข้าราชการพลเรือนและก็ไม่อยู่ในลักษณะที่จะกระทำความผิดวินัยข้าราชการพลเรือนได้

๓) ในกรณีที่ผู้นั้นไม่ถูกลงโทษทางอาญาในเรื่องที่ถูกสั่งให้ออกไว้ก่อนนั้น ผู้บังคับบัญชาอาจตั้งกรรมการขึ้นทำการสอบสวนและพิจารณาคำแนะนำการตามมาตรา ๘๘ มาตรา ๘๔ มาตรา ๘๕ แห่ง พ.ร.บ. ระเบียบข้าราชการพลเรือน พ.ศ. ๒๔๘๗ ได้ ตามควรแก่กรณี เพราะแม้ผู้นั้นจะพ้นสภาพความเป็นข้าราชการพลเรือนไปแล้ว แต่การกระทำที่ถูกฟ้องหรือที่ถูกกล่าวหาทางอาญานั้น เป็นการกระทำขณะเป็นข้าราชการ

พลเรือนอยู่และผู้ถูกตั้งให้ออกตามมาตรา ๘๗ นี้ ไม่ใช่ออกไปโดยเด็ดขาด หากแต่เป็นการออกไปโดยมีเงื่อนไขว่า ภายหลังจากจะมีการออกคำสั่งโดยเด็ดขาดอีกครั้งหนึ่ง แล้วแต่กรณี และการตั้งกรรมการสอบสวนก็เป็นวาระการตั้งของกรรมการที่จะออกคำสั่งโดยเด็ดขาด บางกรณี ด้วยเหตุนี้จึงยอมตั้งกรรมการสอบสวนผู้ใด (มติ ก.พ. ตอบข้อหารือของจังหวัดสุพรรณบุรีตามหนังสือสำนักงาน ก.พ. ที่ ๒๕๗๒/๒๕๐๒ จ.ว. ๓๓ ก.พ. ๒๕๐๒)

๔๑๓. ถาม ข้าราชการพลเรือนชั้นพิเศษที่ดำรงตำแหน่งตามมาตรา ๕๒ แห่ง พ.ร.บ. ระเบียบข้าราชการพลเรือน พ.ศ. ๒๕๑๗ คือตำแหน่งปลัดกระทรวง รองปลัดกระทรวง ปลัดทบวง รองปลัดทบวง อธิบดี รองอธิบดี ผู้อำนวยการกองหรือตำแหน่งที่เทียบเท่า ขอลาออกจากราชการ รัฐมนตรีผู้บังคับบัญชาจะตั้งให้ข้าราชการผู้นั้น ออกจากราชการไปก่อนแล้วจึงดำเนินการนำความกราบบังคมทูลเพื่อทรงทราบตาม มาตรา ๕๒ แห่ง พ.ร.บ. ระเบียบข้าราชการพลเรือน พ.ศ. ๒๕๑๗ ภายหลังจากจะชอบด้วยกฎหมายหรือไม่

ตอบ เมื่อข้าราชการพลเรือนที่ดำรงตำแหน่งดังกล่าวในมาตรา ๕๒ ขอลาออกจากราชการ รัฐมนตรีผู้บังคับบัญชาตั้งอนุญาตให้ข้าราชการผู้นั้นลาออกจากราชการไปก่อน แล้วจึงดำเนินการนำความกราบบังคมทูลเพื่อทรงทราบภายหลังได้ (มติ ก.พ. ตอบข้อหารือของกรมตำรวจบรรณคดีรัฐมนตรีฝ่ายบริหาร ตามหนังสือสำนักงาน ก.พ. ที่ จ.ว. ๒๕๗๗/๒๕๐๒ จ.ว. ๓๓ ก.พ. ๒๕๐๒)

๔๑๔. ถาม ในกรณีที่ผู้บังคับบัญชาเห็นสมควรให้ราชการพลเรือนชั้นพิเศษ ที่ดำรงตำแหน่งในมาตรา ๕๒ แห่ง พ.ร.บ. ระเบียบข้าราชการพลเรือน พ.ศ. ๒๕๑๗ คือตำแหน่ง ปลัดกระทรวง รองปลัดกระทรวง ปลัดทบวง รองปลัดทบวง อธิบดี รองอธิบดี ผู้อำนวยการกองหรือตำแหน่งที่เทียบเท่า ออกจากราชการเพื่อรับบำเหน็จบำนาญ ตามกฎหมายว่าด้วยบำเหน็จบำนาญ รัฐมนตรีผู้บังคับบัญชาจะมีคำสั่งให้ข้าราชการผู้นั้นออกจากราชการเพื่อรับบำเหน็จบำนาญไปก่อน แล้วจึงดำเนินการนำความกราบบังคมทูลเพื่อทรงทราบภายหลัง จะเป็นการชอบด้วยทางปฏิบัติหรือไม่ และการให้ออกจากราชการที่จะต้องนำความกราบบังคมทูล ให้ทรงถอดถอนนั้น เฉพาะการให้ออกเพราะกระทำความผิดทางวินัยเท่านั้นหรือประการใด

ตอบ เมื่อรัฐมนตรีเจ้าสังกัดเห็นสมควรให้ข้าราชการพลเรือนที่ดำรงตำแหน่งดังกล่าว  
 ในมาตรา ๔๒ แห่ง พ.ร.บ. ระเบียบข้าราชการพลเรือน พ.ศ. ๒๔๘๗ ออกจากราชการ  
 การเพื่อยกเว้นตำแหน่งบำนาญตามกฎหมายว่าด้วยบำนาญ จะต้องนำความกราบ  
 บังคมทูลให้ทรงลดเงินเดือนก่อน แล้วจึงจะส่งให้ยื่นขออนุญาตออกจากราชการได้ และคำ  
 ว่า "ให้ออก" ตามมาตรา ๔๒ แห่ง พ.ร.บ. ระเบียบข้าราชการพลเรือน พ.ศ.  
 ๒๔๘๗ หมายความว่าให้ขอลาทุกกรณี ทั้งที่เป็นการลงโทษแต่ที่ไม่เป็นการลงโทษ  
 ณะนั้นการตั้งให้ข้าราชการพลเรือนที่ดำรงตำแหน่งตามที่ระบุไว้ในมาตรา ๔๒ แห่ง  
 พ.ร.บ. ระเบียบข้าราชการพลเรือน พ.ศ. ๒๔๘๗ ออกจากราชการไม่ว่าในกรณีใด จะ  
 ต้องนำความกราบบังคมทูลให้ทรงลดเงินเดือนทั้งสิ้น (มติ ก.พ. ตอบข้อหารือของ  
 กรมสารบรรณคณะรัฐมนตรีฝ่ายบริหาร ตามหนังสือสำนักงาน ก.พ. ที่ สร. ๒๕๗๗/  
 ๒๕๐๒ ด.ว. ๓๓ ก.พ. ๒๕๐๒)

### ปัญหาสมาชิก

#### คุณบุญ บุญยานุรักษ์ แผนกข้าราชการ จังหวัดพัทลุง ถามว่า

จังหวัดได้ส่งบรรจุและแต่งตั้งนาย ก. ข้าราชการพลเรือนสามัญชั้นจกจว ให้ได้รับ  
 เงินเดือนตามวุฒิเนื่องจากได้รับประกาศนียบัตร พ.ม. เป็นข้าราชการพลเรือนสามัญชั้นตรี เพื่อ  
 ให้กลลวปฏิบัติราชการในตำแหน่งจกจว ตามมาตรา ๕๒, ๕๓ แห่งพระราชบัญญัติระเบียบ  
 ข้าราชการพลเรือน พ.ศ. ๒๔๘๗ และกฎ ก.พ. ฉบับที่ ๒๘ ปี ๒๕ (๓๖) บังคับนาย ก. ทดลอง  
 ปฏิบัติราชการครบ ๑ เดือนแล้ว เป็นผู้เหมาะสมแก่ตำแหน่งหน้าที่ ขอให้จังหวัดพิจารณา  
 บรรจุแต่งตั้งให้ดำรงตำแหน่งจกจวได้

ใครเรียนถามว่า เมื่อข้าราชการจังหวัดเห็นชอบแล้ว จะต้องเสนอ อ.ก.พ. จังหวัด  
 พิจารณาหรือไม่ เพราะไม่อ้างพื้นอัตรา ถ้าต้องเสนอ อ.ก.พ. จังหวัด ขอถามว่าเสนอเพื่อ  
 อะไร แต่ที่ปฏิบัติอยู่แล้วนั้นต้องเสนอ อ.ก.พ. จังหวัด

คำตอบ

ไม่อ้างเสนอ อ.ก.พ. จังหวัด ผู้บังคับบัญชาตั้งได้เลย แต่ถ้าจะเสนอก็ไม่เสียหายอะไร  
 เขาอาจเสนอเพื่อส่งเสียงกๆ ไปๆ ว่า ผู้มีความประพฤติดีมีความรู้ความสามารถเหมาะสมจริง  
 หรือไม่

คุณห่วง ศรีสุขวัฒน์ แผนกศึกษาธิการจังหวัดลำปาง ถามว่า

ผมส่งดุษฎีบัตรของครูประชาบาลและดำรงดึกศึกษา ซึ่งได้รับยกฐานะให้เป็นข้าราชการตาม พ.ร.บ. ระเบียบข้าราชการพลเรือน (ฉบับที่ ๕) พ.ศ. ๒๔๘๓ ซึ่งท่านได้ตอบคำถามของสมาชิกเลขที่ ๘๔๓๓/๒๔๘๘ ในวารสารข้าราชการฉบับที่ ๒ ฉบับที่ ๒ เดือนกุมภาพันธ์ ๒๕๐๐ หน้า ๒๔ กับคุณอดิศักดิ์ จันทวงศ์ แห่งกรมสามัญศึกษา ตอบคำถามสมาชิกในหนังสือพิมพ์กวดวิทยาสาร วันที่ ๓๐ ฉบับที่ ๘ วันที่ ๓ กุมภาพันธ์ ๒๕๐๒ ในคอลัมน์มีคำหมายถึงบรรณาธิการ หน้า ๕ และหน้า ๕๐ ว่าอันไหนถูกต้องกันแน่ ผมได้คัดลอกคำถามที่เป็นใจความสำคัญ และคำตอบมาให้ดูพร้อมๆ

ถาม “ผมมีคุณ.ช เกิด พ.ศ. ๒๔๗๐ เป็นครูเมื่อ ๓ มี.ย. ๒๔๘๘ สอบครู พ.ค.เมื่อ ๓๕ ต.ค. ๘๒ ได้รับแต่งตั้งเป็นข้าราชการครูสามัญ เมื่อ ๓ ม.ค. ๘๘ ถูกต้องหรือไม่”  
เป็นใจความของคำถาม

ตอบ “คำสั่งตั้งกล่าวเป็นโมฆะ โดยบทบัญญัติของกฎหมายได้เปลี่ยนฐานะคุณให้เป็นข้าราชการพลเรือนสามัญโดยสมบูรณ์แล้ว ตั้งแต่วันที่ประมาณ ๒๔๘๓ เป็นต้นมา และคำสั่งตั้งกล่าวเพิ่งมาตั้งเมื่อ มกราคม ๒๔๘๘ หลังจากใช้ พ.ร.บ. ระเบียบข้าราชการพลเรือน พ.ศ. ๒๔๘๗ แล้ว แต่ถ้าเป็นการตั้งโดยอาศัย พ.ร.บ. ระเบียบข้าราชการพลเรือน พุทธศักราช ๒๔๘๕ คำสั่งนั้นสมบูรณ์ เพื่อจะให้แจ่มแจ้งชัดขึ้น ผมขอแนะนำบรรยาย พ.ร.บ. ระเบียบข้าราชการพลเรือน พ.ศ. ๒๔๘๗ ลักษณะ ๓๒ บทเฉพาะกาล มาตรา ๓๒๐ ซึ่ง ดร. หยดแสง อภัย ประธานกรรมการกฤษฎีกา ทำอธิบายไว้ดังนี้ มาตรา ๓๒๐ อธิบาย ‘มาตรานี้เป็นบทเฉพาะกาลเฉพาะครูประชาบาลหรือดำรงดึกศึกษา ซึ่งเป็นข้าราชการพลเรือนวิสามัญ ตาม พ.ร.บ. ระเบียบข้าราชการพลเรือน (ฉบับที่ ๕) พ.ศ. ๒๔๘๓ โดยกำหนดให้เป็นข้าราชการพลเรือนโดยอัตโนมัติ เมื่อเขาเกณฑ์ที่มาตรานี้กำหนดไว้’ หมายความว่า จะตั้งหรือไม่ตั้งก็เป็นในตัวแล้ว โดยกฎหมาย และ พ.ร.บ. ระเบียบข้าราชการพลเรือน พ.ศ. ๒๔๘๕ ซึ่งมีอายุเพียง ๒ ปี ก็ทำนองเดียวกัน ตั้งมีบัญญัติไว้ในมาตรา ๓๒”

ผมอยากทราบว่า ถ้าไม่ตั้งมีคำสั่งแต่งตั้ง จะเป็นข้าราชการพลเรือนสามัญ โดยสมบูรณ์หรือไม่ เพราะหลายจังหวัดไม่ได้แต่งตั้ง

คำตอบ

ฐานะการเป็นข้าราชการพลเรือนสามัญนั้น เป็นโดยอัตโนมัติตามกฎหมาย แม้ไม่มีคำสั่งแต่งตั้ง ก็เป็นข้าราชการพลเรือนสามัญโดยสมบูรณ์ หากล่าวว่า จะต้องมีการปรับเข้าชั้นอันดับขั้น ตามท.ม. ๓๒๐ แห่ง พ.ร.บ. ๘๘ เขียนไว้ (ท.ม. ๓๒๐ ที่เขียนว่า "โดยได้รับเงินเดือนตามชั้นอันดับและขั้นตามที่ ปรับใหม่") หากไม่มีคำสั่งปรับเข้าชั้นอันดับขั้นตามแบบที่กระทรวงศึกษาธิการกำหนดไว้แล้ว จะรู้ได้อย่างไรว่าผู้นั้นได้เป็นข้าราชการพลเรือนสามัญชั้นไหน อันดับไหน ขั้นไหน และเมื่อไม่รับเงินเดือน จะเดือนเงินเดือนต่อไปได้อย่างไร และจะเอาหลักฐานที่ไหนไปยืนยันขอรับบำเหน็จบำนาญเวลาออก เป็นปัญหาที่ยากแก่ทางปฏิบัติทั้งนี้ การมีคำสั่งยืนยันฐานะตามกฎหมาย โดยไม่ได้ขัดกับกฎหมายเช่นนี้ ขอบด้วยทางปฏิบัติแล้ว

สมาชิกเก่า สำนักงานสรรพากรเขต ๕ สงขลา ถามว่า

๑. เดิมสอบคัดเลือกเข้ารับราชการโดยใช้วิชาชีพ และรับราชการมาครบปีแล้ว ต่อมาสอบได้ปริญญา และได้รับการปรับอัตราเงินเดือนตามคุณวุฒิตั้งแต่ มกราคม ๒๕๐๒ เป็นต้นไป ขอเรียนถามว่าจะมีสิทธิได้รับการพิจารณาเงินเดือนเดือน บ. ๒๕๐๒ อีกหรือไม่ ขัดกับมติ ก.พ. หรือไม่

๒. การลาออกไปรับราชการทหาร ตาม พ.ร.บ. ดังเริ่มการฝึกวิชาทหารกำหนด ๓ เดือน ระหว่างปี ๒๕๐๓ จะถือว่าเป็นเหตุไม่ได้รับการพิจารณาเงินเดือนหรือไม่

๓. เวลาราชการในการคำนวณบำเหน็จบำนาญ ตามข้อ ๒ จะนับอย่างไร

คำตอบ

๑. เลื่อนได้ ไม่ขัดเพราะปรับตามคุณวุฒิ ไม่ถือเป็นการเลื่อนเงินเดือนหรือบรรจุนิใหม่

๒. ลาออก กลับมาบรรจุนิใหม่ ก็ขาดตอน ต้องถือวันบรรจุนิใหม่เป็นวันเริ่มต้น

๓. เวลาคับคิดคำนวณให้ลาออก คงคิดเวลาระหว่างออกจากพลเรือนยังไม่เข้าทหาร

และเวลาระหว่างปลดจากทหารยังไม่ได้เข้าทำงานทางพลเรือนออก

ผู้ถามปัญหาทางโทรศัพท์ไปรดทราบ

ผู้ตอบปัญหา พ.ร.บ. ระเบียบข้าราชการพลเรือน มีไว้ปฏิบัติสำหรับที่ตำแหน่งรองปลัดกระทรวงเดือนพฤษภาคม  
จึงต้องขออภัยที่มิอาจรับตอบปัญหาทางโทรศัพท์ระหว่างนี้ได้ ส่วนปัญหาที่ถามทางจดหมาย คงรับตอบตามเดิม

น.ว.

ควีนมาก

ท น.ว. ๒/๒๕๐๒

สำนักงาน ก.พ.

๒๗ มกราคม ๒๕๐๒

เรื่อง การบรรจุและแต่งตั้งผู้ได้รับปริญญาหรือประกาศนียบัตรวิชาชีพเข้ารับราชการ  
เรียน (เวียนกระทรวงทบวงกรม)

ด้วยตามมาตรา ๕๓ แห่งพระราชบัญญัติระเบียบข้าราชการพลเรือน พ.ศ. ๒๔๘๗ ได้  
กำหนดไว้ว่า “ผู้ได้รับปริญญาหรือประกาศนียบัตรวิชาชีพ รัฐมนตรี เจ้าสังกัด หรือปลัด  
กระทรวง ปลัดทบวง หรืออธิบดีผู้บังคับบัญชา แลจตุการณ อารักตเด็กหรือสอบคัดเลือก  
บรรจุเข้าเป็นข้าราชการพลเรือนที่ใช้องานอื่นๆ ในชั้นใด ๆ ที่ไม่สูงกว่าชั้นโทได้ตามหลักเกณฑ์  
และวิธีการที่กำหนดในกฎ ก.พ.....” ซึ่งขณะนี้ ก.พ. ได้ประกาศใช้กฎ ก.พ. ว่าด้วยการ  
บรรจุผู้ได้รับปริญญาหรือประกาศนียบัตรวิชาชีพไว้แล้วหลายฉบับ เช่น ; -

๑. กฎ ก.พ. ฉบับที่ ๓ (พ.ศ. ๒๔๘๗) ว่าด้วยการบรรจุผู้ได้รับปริญญา หรือ  
ประกาศนียบัตรวิชาชีพ

๒. กฎ ก.พ. ฉบับที่ ๓๗ (พ.ศ. ๒๔๘๗) ว่าด้วยการบรรจุผู้ได้รับประกาศนียบัตร  
วิชาการหนังสือพิมพ์ แผนกกลางคืน จากจุฬาลงกรณ์มหาวิทยาลัย

๓. กฎ ก.พ. ฉบับที่ ๒๘ (พ.ศ. ๒๔๘๗) ว่าด้วยการบรรจุผู้ได้รับประกาศนียบัตร  
วิชาชีพจากสถานศึกษาของกระทรวงศึกษาธิการ หรือสถานศึกษาอื่นที่กระทรวงศึกษาธิการ  
เทียบเท่า

๔. กฎ ก.พ. ฉบับที่ ๓๘ (พ.ศ. ๒๔๘๗) ว่าด้วยการบรรจุผู้ได้รับประกาศนียบัตร  
วิชาชีพต่างประเทศ

๕. กฎ ก.พ. ฉบับที่ ๗๐ (พ.ศ. ๒๔๘๗) ว่าด้วยการบรรจุผู้ได้รับประกาศนียบัตร  
วิชาสังคมสงเคราะห์ จากสภาวัฒนธรรมแห่งชาติ

๖. กฎ ก.พ. ฉบับที่ ๘๓ (พ.ศ. ๒๔๘๗) ว่าด้วยการบรรจุผู้รับประกาศนียบัตรวิชา  
ช่างรังวัด จากสถานศึกษาของกรมที่ดิน

๗. กฎ ก.พ. ฉบับที่ ๘๖ (พ.ศ. ๒๔๘๘) ว่าด้วยการบรรจุผู้ได้รับประกาศนียบัตร  
วิชาชีพเกี่ยวกับพยาบาล

๘. กฎ ก.พ. ฉบับที่ ๓๐๐ (พ.ศ. ๒๔๘๘) ว่าด้วยการบรรจุผู้ได้รับประกาศนียบัตร  
เคมีปฏิบัติของกรมวิทยาศาสตร์ และ

๘. กฎ ก.พ. ฉบับที่ ๓๕๓ (พ.ศ. ๒๕๐๐) ว่าด้วยการบรรจุผู้ได้รับประกาศนียบัตร  
วิชาชีพเกี่ยวกับการพยาบาลผดุงครรภ์และอนามัย

การบรรจุผู้ได้รับปริญญาหรือประกาศนียบัตรวิชาชีพต่างๆ ดังกล่าวแล้ว เข้ารับราชการ  
ในแผนกใด กองใด ของส่วนราชการใด ส่วนราชการนั้นจะต้องได้รับอนุมัติจาก ก.พ. ให้เป็น  
ส่วนราชการที่บรรจุผู้ได้รับปริญญาหรือประกาศนียบัตรวิชาชีพนั้นๆ ตามที่ระบุไว้ในข้อ ๒  
แห่ง กฎ ก.พ. ดังกล่าวแล้วก่อน จึงจะดำเนินการเพื่อบรรจุและแต่งตั้งต่อไปได้

ฉะนั้น เพื่อความสะดวกในการตรวจสอบว่า ส่วนราชการต่างๆ ได้ปฏิบัติตามกฎ  
ก.พ. หรือไม่ประการใด จึงขอเรียนวิธีปฏิบัติมาเพื่อทราบ ว่า ในกรณีที่มีคำสั่งบรรจุผู้ได้รับ  
ปริญญาหรือประกาศนียบัตรวิชาชีพใดๆ เข้ารับราชการตามกฎ ก.พ. ดังกล่าวแล้ว หรือกฎ  
ก.พ. ที่จะประกาศใช้เป็นกฎกลางต่อไป ขอให้โปรดแจ้งไปในคำสั่งบรรจุและแต่งตั้งด้วยว่า  
ส่วนราชการแผนกนั้น กองนั้น ได้รับอนุมัติจาก ก.พ. ให้เป็นส่วนราชการที่บรรจุผู้ได้รับ  
ปริญญาหรือประกาศนียบัตรวิชาชีพนั้นๆ ไว้แล้วโดยหนังสือของ ก.พ. ที่เท่าใด ลงวัน เดือน ปี  
ใดให้ปรากฏชัดเจนในคำสั่งนั้นด้วย

ทงน ขอได้โปรดแจ้งให้กรมในสังกัดทราบด้วย จะขอบคุณยิ่ง

ขอแสดงความนับถืออย่างสูง

สุขุมน้อยประดิษฐ์

(หลวงสุขุมน้อยประดิษฐ์)

เลขาธิการ ก.พ.



ที่ น.ว. ๓/๒๕๐๒

สำนักงาน ก.พ.

๒ กุมภาพันธ์ ๒๕๐๒

เรื่อง การขอกำหนดอัตราเงินเดือนให้เป็นชั้นและอันดับสูงขึ้น ในปี ๒๕๐๒

เรียน ( เวียนกระทรวงทบวงกรม )

ด้วย ก.พ. ได้วางระเบียบปฏิบัติในการที่กระทรวงทบวงกรมต่าง ๆ จะส่งเรื่องการขอกำหนดอัตราเงินเดือนของตำแหน่งข้าราชการพลเรือน ดังแต่ชั้นเอกลงมาให้เป็นชั้นและอันดับสูงขึ้นไปให้ ก.พ. พิจารณาตามความในมาตรา ๒๔ แห่งพระราชบัญญัติระเบียบข้าราชการพลเรือน พ.ศ. ๒๔๘๗ ในปี ๒๕๐๒ ไว้ดังต่อไปนี้

๑. ถ้ากระทรวงทบวงกรมใด ประสงค์จะขอกำหนดอัตราเงินเดือนของตำแหน่งข้าราชการพลเรือนให้เป็นชั้น และอันดับสูงขึ้น ให้พิจารณาเสียก่อนว่า ในส่วนราชการหนึ่ง ๆ ในปี ๒๕๐๒ นี้ มีจำนวนอัตราเงินเดือนที่จะขอกำหนดให้เป็นชั้นและอันดับสูงขึ้นรวมทั้งหมดเท่าใด แล้วรวมเสนอไปให้ ก.พ. พิจารณาในคราวเดียวกัน โดยให้ส่งเรื่องไปยังสำนักงาน ก.พ. ภายในเดือนพฤษภาคม และโดยที่ในปีก่อน ๆ ปรากฏว่ามีส่วนราชการบางแห่งจัดส่งไปเมื่อใกล้จะถึงเวลาที่กำหนดไว้ จึงเป็นเหตุให้เรื่องประดังกันเป็นจำนวนมาก ซึ่ง ก.พ. อาจพิจารณาให้ไม่ทันการส่งบัญชีขอถ่ายไปยังกระทรวงการคลัง ฉะนั้น ก.พ. จึงขอให้ส่วนราชการต่าง ๆ รับส่งเรื่องการขอกำหนดอัตราเงินเดือนให้เป็นชั้นและอันดับสูงขึ้น ไปยังสำนักงาน ก.พ. เสียแต่เนิ่น ๆ มิฉะนั้นถ้าหากพิจารณาดำเนินการถ่ายจ่ายเงินเดือนประจำไม่ทันก็อาจเสียหายแก่ราชการได้

๒. โดยเฉพาะ สำหรับการขอกำหนดอัตราเงินเดือนให้เป็นอันดับสูงขึ้นนั้น ก.พ. ตั้งมติว่าในปี ๒๕๐๒ ก.พ. จะพิจารณาเฉพาะการกำหนดอันดับเงินเดือนข้าราชการชั้นเอกและชั้นโทเท่านั้น ส่วนข้าราชการชั้นตรีและจตุรฯ ถ้ามีเงินงบประมาณภายในวงเงินที่ได้รับอนุมัติจะนำมากำหนดอันดับเงินเดือนสูงขึ้นได้ ก็ให้ส่งบัญชีพิจารณาได้เอง โดยไม่ต้องเสนอให้ ก.พ. พิจารณา โดย ก.พ. ถือว่า ก.พ. ให้พิจารณากำหนดอันดับเงินเดือนของข้าราชการชั้นตรีและชั้นจตุรฯตามความในมาตรา ๒๔ แห่งพระราชบัญญัติระเบียบข้าราชการพลเรือน พ.ศ. ๒๔๘๗

แล้วโดยอนุโลม ทั้งนี้เพราะ ก.พ. เห็นว่าตำแหน่งข้าราชการพลเรือน ซึ่งมีอัตราเงินเดือน คงแต่มี แยกลงมาของข้าราชการพลเรือนวิสามัญทั้งในราชการบริหาร ส่วนกลาง และส่วน ภูมิภาคมีจำนวนมากด้วยกัน ถ้า ก.พ. จะพิจารณารายละเอียดกำหนดอันดับเงินเดือนทุกชั้นทุก ตำแหน่งแล้ว จะต้องเสียเวลาดำเนินการมากอาจจะทำให้การปรับปรุงเงินเดือนประจำตำแหน่ง ไม่ทันตามกำหนดเวลา ฉะนั้นในปี ๒๕๐๒ ก.พ. จะพิจารณาลำดับการกำหนดอันดับเงินเดือน เฉพาะข้าราชการชั้นเอกและชั้นโทเท่านั้น

๓. สำหรับการขอกำหนดอัตราเงินเดือนข้าราชการพลเรือนวิสามัญ เพื่อเทียบชั้น หรืออันดับสูงขึ้น ก็ให้ปฏิบัติโดยอนุโลมตามหลักการเช่นเดียวกับข้าราชการพลเรือนสามัญ ดังกล่าวในข้อ ๑, และข้อ ๒, ข้างต้น

๔. โดยที่ได้ประกาศใช้บังคับพระราชบัญญัติวิธีการงบประมาณ (ฉบับที่ ๒) พ.ศ. ๒๕๐๓ แล้ว ซึ่งตามพระราชบัญญัติฉบับนี้มีหลักการแก้ไขวิธีการงบประมาณรายรับ รายจ่าย ประจำปี ๒๕๐๒ เป็นอันไป ให้รวมกันทั้งทางราชการบริหารส่วนกลางและส่วนภูมิภาคโดย กระทรวงทบวงกรม เป็นผู้จัดทำงบประมาณไว้ใน ราชการบริหารส่วนกลาง ฉะนั้นในกรณีที่ จะขอกำหนดอัตราเงินเดือนสำหรับตำแหน่งของข้าราชการพลเรือน ในส่วนราชการของจังหวัด ที่จะต้องเสนอให้ ก.พ. พิจารณา ก็ให้กระทรวงทบวงกรมเจ้าสังกัดของข้าราชการในจังหวัด นั้น ๆ เป็นผู้พิจารณาเสนอไปให้ ก.พ. พิจารณา

๕. การพิจารณาการกำหนดอัตราเงินเดือนให้เป็นขั้นและอันดับสูงขึ้น ขอเรียน ซ้ำเพื่อความเข้าใจว่า ตามหลักการในมาตรา ๒๕ แห่งพระราชบัญญัติระเบียบข้าราชการพลเรือน พ.ศ. ๒๔๘๘ ระบุว่าตำแหน่งใดควรจะได้รับเงินเดือนในขั้นอันดับใด ให้ ก.พ. เป็นผู้กำหนดโดย คำนึงถึงปริมาณและคุณภาพของงานในตำแหน่งนั้น ฉะนั้นการที่จะส่งเรื่องการขอกำหนดอัตรา เงินเดือนสำหรับตำแหน่งใด ให้เป็นขั้นและอันดับสูงขึ้นจึงต้องชี้แจงแสดงปริมาณและคุณภาพ ของงานในตำแหน่งนั้นๆ พร้อมทั้งแสดงสถิติของงานเป็นรายปีย้อนหลัง ไป ๓ ปี ไปเพื่อประ กอบการพิจารณาของ ก.พ. และหลักการนี้ได้เคยแจ้งให้ทราบแล้ว โดยหนังสือสำนักงาน ก.พ. ที่ น.ว. ๓๘/๒๔๘๘ ลงวันที่ ๒๘ ธันวาคม ๒๔๘๘ ขอได้โปรดกำชับเจ้าหน้าที่ให้ปฏิบัติตามที่

เรียนมาด้วย มีใช้ว่าจะขอกำหนดอัตราเงินเดือนตำแหน่งใดก็ขแรงความดีความชอบของตัวบุคคลผู้ครองอัตราเงินเดือนในตำแหน่งนั้นๆ ไปให้ ก.พ. พิจารณา ซึ่งเป็นการผลิตผลการตามที่กำหนดไว้ในกฎหมาย และกรณีที่ ก.พ. อนุมัติให้กำหนดอัตราเงินเดือนสำหรับตำแหน่งใดให้เป็นชนและอันดับสูงชนนั้น มิได้หมายความว่า ก.พ. ได้อนุมัติให้เลื่อนชนหรือเลื่อนอันดับเงินเดือนตัวบุคคลผู้ดำรงตำแหน่งนั้นๆ ด้วย การเลื่อนชนหรือเลื่อนอันดับเงินเดือนนั้นเป็นเรื่องที่ผู้บังคับบัญชาจะต้องปฏิบัติตามหลักเกณฑ์และวิธีการที่กำหนดไว้ในกฎหมายหรือกฎ ก.พ. อีกส่วนหนึ่งต่างหาก

จึงเรียนมาเพื่อขอเป็นหลักฐานต่อไป และโปรดแจ้งให้กรมให้สังกัดทราบด้วย

ขอแสดงความนับถืออย่างสูง

สุขุมนัยประดิษฐ

(หลวงสุขุมนัยประดิษฐ)

เลขาธิการ ก.พ.

# ระเบียบคลัง

โดย .... วิเชียร ไชยเรียง ข.บ. ผู้ช่วยผู้อำนวยการกองบ้านหนังสือบ้านฉาง กรมบัญชีกลาง

## กอบบัญชีกลาง

สมาชิกเลขที่ ๑๑๓๑/๒๕๐๑ จังหวัดมหาสารคาม ถามว่า

อัตราเงินเดือนข้าราชการวิสามัญของแผนกการหนังสือว่างลงในระหว่างปี ๒๕๐๓ ตาม สัตถการคลังจะต้องตัดอัตราไปตั้งทางงบประมาณค่าใช้จ่ายในปีถัดไปแต่ทางราชการมีความ จำเป็นจะต้องบรรจุบุคคลเข้ารับราชการในอัตราที่ว่างนั้นจึงได้บรรจุเป็นข้าราชการวิสามัญโดย มีเงื่อนไขระบุในคำสั่งว่า "ให้ได้รับเงินเดือนจากงบประมาณเงินเดือนเพียงต้นเดือนธันวาคม ๒๕๐๓ เท่านั้น" ส่วนปีต่อไปให้รับเงินเดือนจากงบประมาณค่าใช้จ่าย บัญชีห้ามย้อยว่า -

ก. การบรรจุบุคคลเข้ารับราชการในอัตราวิสามัญว่าง (ก่อนตัดไปตั้งงบประมาณ ค่าใช้จ่าย) จะบรรจุเป็นข้าราชการวิสามัญไปพลางก่อน หรือจะบรรจุเป็นลูกจ้างเลยทีเดียว  
ข. ถ้าบรรจุเป็นข้าราชการวิสามัญไปพลางก่อนได้ การเบิกจ่ายเงินเดือนจะต้องหักเงิน พ. ไว้เป็นเงินสะสมหรือไม่ เพราะเหตุใด

ค. ถ้าจะบรรจุเป็นลูกจ้างเลยทีเดียว โดยให้ได้รับเงินเดือนจากงบประมาณประเภท เงินเดือน จะกระทำได้หรือไม่ อาศัยหลักเกณฑ์อย่างไร

### คำตอบ

บรรจุเป็นข้าราชการวิสามัญเข้ารับอัตราเงินเดือนที่ว่างนั้นเป็นการชั่วคราว แต่ต้อง แจ้งให้ผู้รับการบรรจุทราบว่ามีปีถัดไปจะต้องรับเงินค่าจ้าง เมื่อถึงกำหนดการทำงานงบประมาณ ประจำปีก็ให้กรมเจ้าสังกัดตัดอัตราจากงบประมาณเงินเดือนไปตั้งเป็นค่าจ้างแรงงาน

สมาชิกเลขที่ ๓๑๕/๒๕๐๒ ถามว่า

ข้อใจเรื่องทศบัญญัติของคุณเดช กองรักษาในวารสารฉบับที่ ๒ ปี ๒๕๐๒ หน้า ๓๘ เห็นว่าเป็นการขัดแย้งกับฉบับที่ ๓ ปี ๒๕๐๒ หน้า ๕๕ ซึ่งได้ตอบคุณอาทร ตามประเสริฐไว้ว่า "ประกาศใช้กฎอัยการศึกที่มีผลใช้ในการคำนวณเวลาราชการนั้น มีบัญญัติไว้ตาม พ.ร.บ. บ้านหนังสือบ้านฉาง ๒๕๑๕ ฉะนั้นประกาศใช้กฎอัยการศึกก่อนหน้านั้นไป จึงเอามาคำนวณด้วย ไม่ได้"

ส่วนปัญหาของคุณเคส กอรักษา ถามว่า “พนักงานอัยการจังหวัดศรีสะเกษ ได้รับแต่งตั้งเป็นอัยการศาลทหารมณฑลทหารที่ ๓ (จังหวัดศรีสะเกษ) คอบำดำรงกระทรวงกลาโหม ท. ต.นามที่ ๗/๒๔๘๔ ลงวันที่ ๓๑ ธันวาคม ๒๔๘๔ น. ซึ่งในระหว่างตั้งแต่ประกาศใช้พระราชบัญญัติบำนาญ ข้าราชการพลเรือน ฉบับที่ ๓ พ.ศ. ๒๔๘๕ น. จนถึงวันประกาศเลิกใช้กฎอัยการศึก พ.ศ. ๒๔๘๘ น. พนักงานอัยการที่ได้รับแต่งตั้งเป็นอัยการศาลทหารดังกล่าวแล้ว จะให้นับเวลาราชการเป็นทศวรรษหรือไม่”

และได้ตอบไปว่า เรื่องนี้เป็นปัญหาซึ่งได้มีการเสนอคณะกรรมการกฤษฎีกาพิจารณาจนจดยแล้วเห็นว่า ให้นับเวลาราชการเป็นทศวรรษได้ ผมเห็นว่าเป็นการขัดแย้งกัน

**คำตอบ**

๑. อัยการศาลทหารเมื่อ พ.ศ. ๒๔๘๔ น. มีสิทธิจะได้เวลาทศวรรษในฐานะบุคคลผู้ทำหน้าที่ทหารในสนามตามมาตรา ๓๖ (๑) แห่ง พ.ร.บ. บำเหน็จบำนาญข้าราชการฝ่ายพลเรือน ๒๔๘๒

ซึ่งในกรณีนี้ จะต้องประกอบด้วย (๑) ทำหน้าที่ทหาร (๒) ในสนาม (๓) และหน้าที่ทหารในสนามตามมาตรานี้จะมีสิทธิได้นับทศวรรษด้วย ผู้สนใจจะได้

กรณีเช่นนี้มีบัญญัติไว้ในมาตรา ๒๔ วรรคต้นของ พ.ร.บ. บำเหน็จบำนาญ ๒๔๘๔

๒. ส่วนพลเรือนที่ปฏิบัติหน้าที่เต็มของตอนอยู่โดยปกติในเขตที่ใช้อัยการศึก ซึ่งมีสิทธินับทศวรรษตามมาตรา ๒๔ วรรค ๒ นั้น จะมีได้ตั้งแต่วันที่ ๓๒ เม.ย. ๒๔๘๔ ซึ่งเป็นวันใช้ พ.ร.บ. บำเหน็จบำนาญ ๒๔๘๔ เป็นต้นมา

**คุณพิศิษฐ นิลัมภาชาติ โรงพยาบาลศรีสะเกษ ถามว่า**

๑. ใน พ.ร.บ. บำเหน็จบำนาญ ม. ๘ ความว่า “ (๑) ผู้ถูกไล่ออกหรือปลดออกจากราชการเพราะมีความผิด ” นั้น ทำให้เข้าใจว่า ผู้ถูกไล่ออกหรือปลดออกโดยไม่มีความผิดก็ยังมีใช่ไหม ถ้ามีในกรณีเช่นไรบ้าง ถ้าไม่มีจะใช้คำว่าไล่ออกปลดออกเฉยๆ ไม่ได้หรือ

๒. ประกาศสถานการณ์ฉุกเฉินตาม พ.ร.บ. บำเหน็จบำนาญ พ.ศ. ๒๔๘๔ เข้าใจว่าจะเป็นประกาศก่อนหรือหลังวันใช้ พ.ร.บ. บำเหน็จบำนาญ พ.ศ. ๒๔๘๔ แล้วก็ตาม ก็อยู่ในความหมายของมาตรานี้ แต่กฎอัยการศึกนั้น หมายความว่าเฉพาะระยะเวลาที่ประกาศกฎอัยการศึกหลังจากที่ได้ใช้ พ.ร.บ. บำเหน็จบำนาญ พ.ศ. ๒๔๘๔ ไม่รวมถึงเวลาในระยะเวลาที่ประกาศกฎอัยการศึกก่อนใช้ พ.ร.บ. นี้ใช่หรือไม่

คำตอบ

๑. มีเช่นทหารปลดออกจากกองประจำการและตาม พ.ร.บ. ระเบียบข้าราชการพลเรือน พ.ศ. ๒๔๗๓ ก็ใช้คำว่า ปลดออก ไปรุดคมาตรา ๔๗ วรรค ๓ แห่ง พ.ร.บ. ฉบับซึ่งบัญญัติว่า ผู้ต้องออกจากราชการหรือต้องปลดออกจากราชการดังกล่าวนี้ ถ้าอยู่ในลักษณะที่จะได้บำเหน็จบำนาญตามที่บัญญัติใน พ.ร.บ. บำเหน็จบำนาญที่ใช้อยู่ในเวลานั้น ก็มีสิทธิที่จะได้บำเหน็จบำนาญ

๒. ดูคำตอบสมาชิกเลขที่ ๓๓๘/๒๕๐๒

คุณเดช กองรักษา แผนกอัยการจังหวัดศรีสะเกษ ถามว่า

ตามหนังสือกระทรวงการคลังที่ ม. ๓๒๘๓๐/๒๔๘๖ ลงวันที่ ๓๘ มีนาคม ๒๔๘๖ เรื่อง การนับเวลาราชการของคุณในกรณีประจำปฏิบัติหน้าที่ ได้มีประกาศใช้กฎอัยการศึก ความว่า จะนับเวลาราชการของคุณได้ตั้งแต่เมื่อใด ถึงเมื่อใด และวัน บัวย ตา หรือวันที่มิได้อยู่ประจำ เพื่อปฏิบัติราชการ เช่นไปตรวจราชการหรือไปราชการพิเศษชั่วคราวโดยไม่มีหน้าที่จะต้องประจำอยู่เพื่อปฏิบัติราชการในเขตนั้น จะนับเป็นวันที่คุณไม่ได้

ขอเรียนถามว่า ถ้าเป็นวันหยุดราชการ เช่นวันอาทิตย์ ซึ่งข้าราชการอยู่ประจำเพื่อปฏิบัติราชการในเขตนั้น จะนับเป็นเวลาราชการของคุณด้วยหรือไม่ และหมายถึงในเขตที่ในระหว่างประกาศใช้กฎอัยการศึกทุก ๆ ครั้งด้วยหรือไม่

คำตอบ

ผู้ที่จะได้ทว่าคุณต้องประจำปฏิบัติหน้าที่อยู่ในเขตที่ได้มีประกาศใช้กฎอัยการศึก ฉะนั้น คนที่มาราชการเพียงชั่วคราวไม่ได้

ถ้าได้ประจำปฏิบัติราชการอยู่ในท้องถิ่นแล้ว วันอาทิตย์ก็นับให้ด้วย

คุณเต้า เสโลห์ ที่ว่าการอำเภอแจ้ห่ม ลำปาง ถามว่า

นาย ก. เดิมเข้ารับราชการอยู่ที่อำเภอ อำเภอคูน จังหวัดพระนครได้ ๒ ปี แล้ว นาย ก. ได้ย้ายไปรับราชการส่งอนภูมิภาคเดียว ๓ ปี แล้วนาย ก. ย้ายกลับมารับราชการอยู่ที่ อำเภอพระนคร จังหวัดพระนคร เช่นนาย ก. จะมีสิทธิเบิกค่าเช่าบ้านได้หรือไม่ที่มารับราชการที่อำเภอพระนคร ถ้าไม่ได้เพราะเหตุใด

คำตอบ

เริ่มเข้ารับราชการในเขตอำเภอชนใน ย้ายไปโอนภายหลังจากย้ายเข้ามาอยู่ในเขตกิ่งอำเภอชนในอีก แม้จะเป็นต่างอำเภอทันทีแต่เริ่มเข้ารับราชการก็ไม่มีสิทธิได้ค่าเช่าบ้าน เพราะเขตของท้องที่ เริ่มเข้ารับราชการนั้นกว้างไปทุกอำเภอของอำเภอชนใน

คุณทรง มุขดี แผนกคลังจังหวัดสุราษฎร์ธานี ถามว่า

สงสัยเกี่ยวกับการคำนวณบำเหน็จของลูกจ้างและข้าราชการวิสามัญ เมื่อคำนวณตามระเบียบแล้วรู้สึกว่าได้เท่ากัน จึงสงสัยขอเรียนถามดังนี้คือ

การคำนวณบำเหน็จ

๑. สำหรับลูกจ้างที่ออกจากงานตั้งแต่วันที่ ๒๐ ตุลาคม ๒๕๐๐ เป็นต้นไป ให้ได้รับเงินบำเหน็จเท่ากับค่าจ้างเดือนสุดท้ายรวมกับครึ่งหนึ่งของเงิน พ. คิดด้วยจำนวนปีเวลาทำงาน
๒. สำหรับข้าราชการวิสามัญ พ้นจากราชการตั้งแต่วันที่ ๑ ตุลาคม ๒๕๐๐ เป็นต้นไป ให้ได้รับเงินทดแทนเท่ากับเงินเดือน ๆ สุดท้าย รวมกับเงิน พ. ในอัตราเงินเดือนออกกึ่งหนึ่ง คิดด้วยจำนวนปีเวลาราชการ

ถ้าสมมติว่า ทั้งลูกจ้างและข้าราชการวิสามัญ ทำงานมาคนละ ๓๐ ปี เงินเดือนคนละ ๓๐๐ บาท ได้รับบำเหน็จเท่ากันหรือไม่ กรุณาอธิบายและแสดงวิธีคำนวณให้เป็นตัวอย่างด้วย จะเป็นพระคุณอย่างยิ่ง

คำตอบ

ไม่จำเป็นจะต้องเท่ากันเพราะการคำนวณเงินบำเหน็จลูกจ้างกับข้าราชการวิสามัญ นั้น มีหลักเกณฑ์แตกต่างกันคือ

๑. เงินเดือนเดือนสุดท้าย ของข้าราชการวิสามัญกำหนดไว้แน่นอนแต่ค่าจ้างของลูกจ้างตามหนังสือกรมตำรวจบรรณคณะรัฐมนตรีฝ่ายบริหาร ท.ร. ๓๐๐/๒๔๘๗ จ.ร. ๓๖ เม.ย. ๒๔๘๗ ได้แก้ไข ข้อ ๘ แห่งระเบียบการจ่ายเงินบำเหน็จและทำขวัญลูกจ้าง พ.ศ. ๒๔๘๔ ไว้ดังนี้

“ข้อ ๘ คำว่า ค่าจ้างในระเบียบบนหมายถึงค่าจ้างและรวมถึงเงิน พ.ร. ด้วย แต่ไม่มีเงินเพิ่มหรือเงินอื่นใดรวมด้วยค่าจ้างที่จ่ายเหมา โดยคิดเงินเพิ่มหรือเงินอื่นใดรวมอยู่ด้วย ให้คิดเฉพาะค่าจ้างมาตรฐาน แต่ถ้าหากค่าจ้างมาตรฐานต่ำกว่า ๓๐ บาท ก็ให้คิดค่าจ้างมาตรฐานเท่ากับเดือนละ ๓๐ บาท

คำว่า "ค่าจ้างที่ได้รับในเดือนสุดท้าย" หมายถึงค่าจ้างทั้งเดือนที่ลูกจ้างควรจะได้รับในเดือนสุดท้ายของเรา ถ้าลูกจ้างพ้นตำแหน่งตามกำหนด (ไม่รวมถึงค่าจ้างที่ได้จากการทำงานนอกเวลา) สำหรับลูกจ้างรายวันหรือรายชั่วโมงให้คิดเดือนหนึ่ง ๓๐ วัน (หนังสือกรมสารบรรณฝ่ายบริหารที่ น.ว. ๓๕๓/๒๕๘๘)

๒. อัตราเงินเพิ่มผลกน

โปรดดูอัตราเงินเพิ่มและคำอธิบายอัตราเงินเพิ่มพิเศษประจำเดือนของลูกจ้างตามหนังสือกระทรวงการคลังครั้งก่อนมาก ที่ ว. ๑๘๘๘๖/๒๕๘๕ ถ.ว. ๑๗ เม.ย. ๒๕๘๕

โดยเหตุดังกล่าวนี้ จำนวนเงินบำเหน็จข้าราชการวิสามัญกับลูกจ้างอาจไม่เท่ากัน ตัวอย่าง (๑) ลูกจ้าง รับเงินเดือน ๓๕ บาท ทำงาน ๓๐ ปีจะได้เงินบำเหน็จ ดังนี้

เงินเดือน ๓๕ บาท คิดให้ ๓๐ บาทตามข้อ ๘ = ๓๐ X ๓๐ = ๓๐๐

เงินเพิ่ม ๓๕ บาท ได้เงินเพิ่ม  $\frac{๓๕ \times ๒,๓๐๐}{๑๐๐} = ๓๗๘$  จะได้เงินบำเหน็จ =  $\frac{๓๗๘}{๒} \times ๓๐ = ๓,๘๘๐$

รวม ๓๐๐ + ๓,๘๘๐ = ๔,๑๘๐ บาท

ตัวอย่าง (๒) ข้าราชการวิสามัญ

เงินเดือน ๓๐ บาทเวลา ๓๐ ปี จะได้บำเหน็จทดแทนดังนี้

เงินเดือน ๓๐ เวลา ๓๐ ปี = ๓๐ X ๓๐ = ๓๐๐ เงินเพิ่มบำเหน็จ =  $\frac{๔๒๐}{๒} \times ๓๐ = ๖,๓๐๐$

รวม ๓๐๐ + ๖,๓๐๐ = ๖,๖๐๐

ผู้ถามปัญหาโปรดปฏิบัติดังนี้

๑. แยกปัญหาตรงกับปัญหาพ.ร.บ. ระเบียบข้าราชการพลเรือนเป็นคนละแผ่น เพื่อสะดวกแก่การแยกตอบ
๒. ส่งแต่ฉบับ ๕๐ สตางค์ หรือซองที่ปิดแต่ฉบับ ๒๕ สตางค์แล้วไปด้วย เพื่อจะได้ตอบเป็นส่วนตัวได้ด้วย
๓. แจงข้อจริง และสถานที่ที่จะส่งทางไปรษณีย์ได้ไปด้วย และถ้าจะให้ลงวารสารข้าราชการในนามแฝงอย่างใดก็กำหนดไปได้
๔. เว้นที่ขงหนาหรือขงท้ายคำถามไว้ให้พอเขียนคำตอบได้ด้วย



(สำเนา)

คำสั่งกองบัญชาการคณะปฏิวัติ

ที่ ๑๓/ ๒๕๐๒

เรื่อง ให้ใช้ระเบียบการเบิกจ่ายเงินจากคลัง พ.ศ. ๒๕๐๒

เนื่องจากระเบียบการเบิกจ่ายเงินงบประมาณแผ่นดินยังมีได้เป็นไปโดยรัดกุมเหมาะสม และประหยัด คณะปฏิวัติเห็นสมควรแก้ไขเสียใหม่ให้เป็นการเหมาะสม จึงให้ใช้ระเบียบการเบิกจ่ายเงินจากคลัง พ.ศ. ๒๕๐๒ แทนท้ายคำสั่งนี้ เพื่อกะทบตรวจทบวงกรมต่างๆ ได้ถือปฏิบัติต่อไป

ตั้ง ณ วันที่ ๑๕ มกราคม ๒๕๐๒

(ลงชื่อ) จอมพลสฤษดิ์ ธนะรัชต์  
(สฤษดิ์ ธนะรัชต์)  
หัวหน้าคณะปฏิวัติ

ระเบียบการเบิกจ่ายเงินจากคลัง

พ.ศ. ๒๕๐๒

ข้อ ๑. ระเบียบนี้ให้ใช้บังคับตั้งแต่วันที่ ๑ มกราคม ๒๕๐๒ เป็นต้นไป

ข้อ ๒. ให้ยกเลิกระเบียบว่าด้วยการเบิกจ่ายเงินจากคลังพุทธศักราช ๒๔๘๖ และที่แก้ไขเพิ่มเติมระเบียบดังกล่าว

บรรดาข้อบังคับหรือระเบียบอื่นใด ในส่วนที่กำหนดไว้แล้ว ในระเบียบนี้หรือซึ่งขัดหรือแย้งกับระเบียบนี้ ให้ใช้ระเบียบนี้แทน

หมวด ๑ การจำแนกประเภทรายจ่าย

ข้อ ๓. รายจ่ายตามงบประมาณอนุญาต ให้จำแนกเป็นแปดหมวดดังนี้

(๑) หมวดเงินเดือนค่าจ้าง

- (๒) หมวดค่าใช้สอย
- (๓) หมวดค่าวัสดุ
- (๔) หมวดค่าครุภัณฑ์
- (๕) หมวดค่าทรัพย์สิน
- (๖) หมวดเงินอุดหนุน
- (๗) หมวดค่าชำระเงินกู้และรายจ่ายอื่น
- (๘) หมวดโครงการ

รายจ่ายแต่ละหมวดให้จำแนกเป็นหมู่และเป็นประเภทตามที่กระทรวงการคลังกำหนด สำหรับหมวดโครงการนั้น จะมีโครงการเดียวหรือหลายโครงการก็ตามแต่ละโครงการ ให้จำแนกรายจ่ายเป็นเจ็ดหมวด ตั้งแต่ (๓) ถึง (๗) ข้างต้น และให้มีหมู่และประเภทโดยอนุโลม

### หมวด ๒ การกำหนดวงเงิน

ข้อ ๔. งบประมาณอนุญาตของกระทรวงทบวงกรม จะต้องได้รับอนุมัติวงเงินจากกระทรวงการคลังก่อน จึงจะเบิกจ่ายได้

ข้อ ๕. วงเงิน ให้แบ่งดังนี้

(๑) วงเงินเพื่อเบิกจ่ายทางราชการส่วนกลาง ให้แบ่งเป็นปีละสี่งวด  
งวดละสามเดือน

(๒) วงเงินเพื่อเบิกจ่ายทางราชการส่วนภูมิภาค ให้จัดเป็นงวดเดียวทั้งปี

(๓) วงเงินเพื่อเบิกจ่ายทางราชการต่างประเทศ ให้แบ่งเป็นปีละสองงวด  
งวดละหกเดือน

ข้อ ๖. ให้กระทรวงทบวงกรมยื่นใบขอวงเงินตามแบบที่ระบุในข้อ ๒๖ (๑) ไปยังกระทรวงการคลัง ภายในระยะเวลาที่กระทรวงการคลังกำหนด

ข้อ ๗. เมื่อกระทรวงทบวงกรมใด ได้รับอนุมัติวงเงินจากกระทรวงการคลัง สำหรับหมวดรายจ่ายหมวดใด เป็นจำนวนเท่าใดแล้ว จึงจะดำเนินการเบิกจ่ายเงินได้

การเบิกจ่ายเงิน ให้กระทำได้แต่เฉพาะภายในวงเงินของแต่ละงวด

ข้อ ๘. การผูกพันหนี้จะกระทำได้ ก็แต่ภายในวงเงินงบประมาณอนุมัติทั้งนี้ ของแต่ละหมวดรายจ่าย โดยไม่คำนึงถึงวงเงิน

ข้อ ๙. งดเงินเพื่อเบิกจ่ายทางราชการ ส่วนภูมิภาคหรือทางราชการ ต่างประเทศนั้น ให้โอนไปตั้งจ่ายทางคลังจังหวัดหรือคลังอำเภอหรือสำนักงานราชการ ในต่างประเทศแล้วแต่กรณี การขอโอนให้ใช้แบบที่กระทรวงการคลังกำหนด

ข้อ ๑๐. งดเงินที่อนุมัติให้ราชการส่วนกลางเบิกจ่ายกับ เงินที่ โอนไปตั้งจ่ายทาง ราชการส่วนภูมิภาคหรือทางราชการต่างประเทศกับ อาจขอเปลี่ยนแปลงได้ โดยขอทำความ ตกตงกับกระทรวงการคลัง

หมวด ๓ การกั้นเงิน

ข้อ ๑๑. ให้กระทรวงทบวงกรมทำการขอหรือจ้างทำของ ซึ่งจะต้องจ่ายเงินครั้ง หนึ่งคราวหนึ่งครั้งแต่หนึ่งหมื่นบาทขึ้นไป ยื่นใบขอเงินตามแบบที่ระบุในข้อ ๕๐ (๓) ต่อ กรมบัญชีกลาง เพื่อกั้นเงินก่อนที่จะทำการขอหรือจ้างทุกครั้ง

ใบขอเงิน ให้ยื่นเป็นลำดับและให้มติดำเนินการประกอบ

ข้อ ๑๒. การขอเงินตามข้อ ๑๑. ให้ปฏิบัติในกรณีที่ต้องเบิกจ่ายงบประมาณ อนุมัติในหมวดรายจ่ายดังต่อไปนี้

- (๑) หมวดค่าใช้สอย เฉพาะประเภทรายจ่ายที่ต้องปฏิบัติตามระเบียบว่า ด้วยการจ้าง
- (๒) หมวดค่าวัสดุ
- (๓) หมวดค่าครุภัณฑ์
- (๔) หมวดค่าทรัพย์สิน
- (๕) หมวดโครงการ เฉพาะหมวดรายจ่ายตาม (๑) (๒) (๓) และ (๔)

ข้างต้น

ข้อ ๑๓. เมื่อกรมบัญชีกลางได้รับใบขอเงินแล้ว ให้ส่งเลขที่รับเป็นเลขที่เดียวกัน ในใบขอเงินทั้งลำดับ แล้วคน ให้ยื่นหนังสือฉบับและตรวจพิจารณาตง

(๑) กระทรวงทบวงกรมที่ขอเงิน มีงบประมาณอนุมัติทั้งนี้เหลืออยู่ พอหรือไม่

(๒) กระทรวงทบวงกรมที่ชอกันเงิน จะจ่ายเงินเกินงวดเงินที่อนุญาตหรือไม่  
ข้อ ๓๔. ในกรณีที่งบประมาณอนุญาตทั้งปีหรือเงินประจำงวดเหลือไม่พอ ให้กรม  
บัญชีกลางส่งคืนใบชอกันเงินออกสำนวนฉบับไปยังกระทรวงทบวงกรมผู้ขอ และกระทรวงทบวง  
กรมผู้ขอจะทำการขอหรือจ้างทำของตามคำขออนุมัติ

ข้อ ๓๕. ในกรณีเงินเหลือพอ ให้กรมบัญชีกลางอนุมัติใบชอกันเงินแล้วส่งคืน  
กระทรวงทบวงกรมผู้ขอหนึ่งฉบับ เพื่อดำเนินการต่อไป

ข้อ ๓๖. เมื่อกรมบัญชีกลางปฏิบัติตามข้อ ๓๕ แล้ว ให้เงินงบประมาณของ  
กระทรวงทบวงกรมนั้นไว้ เงินงบประมาณที่กั้นไว้แล้วสำหรับการใด ให้กรมบัญชีกลางหัก  
งบประมาณสำหรับการนั้น

การขอแก้รายการและจำนวนเงินภายในวงเงินงบประมาณ ให้อื่นใบแก้  
รายการชอกันเงินตามแบบที่ระบุในข้อ ๒๖ (๔) ต่อกรมบัญชีกลางเพื่ออนุมัติ

ข้อ ๓๗. เมื่อดังกำหนดชำระเงินให้แก่ผู้ขายหรือผู้รับจ้างทำของแล้ว ให้กระทรวง  
ทบวงกรมวางฎีกาขอเบิกเงินต่อกรมบัญชีกลาง โดยระบุเลขที่รับชอกันเงินไว้ใน  
ฎีกาคด้วย

#### หมวด ๔ การควบคุมการจ่ายเงิน

ข้อ ๓๘. ให้กระทรวงทบวงกรมและราชการ ส่งอนุมัติภาคเบิกจ่ายเงินได้ภายในวงเงิน  
งบประมาณอนุญาต

ข้อ ๓๙. ห้ามเบิกจ่ายเงินเกินกว่าที่ได้กำหนดไว้แต่ระหมวดรายจ่ายและแต่ละงวดเงิน  
เว้นแต่จะได้รับความตกลงจากกระทรวงการคลังก่อน

ข้อ ๔๐. รายจ่ายหมวดเงินบำนาญข้าราชการ และวงเงินเดือนข้าราชการประจำและลูกจ้าง  
ประจำ ซึ่งรวมทั้งเงินเพิ่มพิเศษประจำเดือน (พ) ให้เบิกจ่ายได้ตามวงเงินงบประมาณ  
อนุญาตหรือขอเพิ่มข้าราชการติดต่อกันในรายจ่าย หมวดเงินเดือน ซึ่งส่งเงินพร้อมในรายจ่ายหมวดอื่น  
ให้ถือจ่ายระหว่งกันได้

ข้อ ๔๑. รายจ่ายหมวดค่าใช้สอยและหมวดค่าวัสดุ ให้เบิกจ่ายโดยถือจ่ายกันได้  
ระหว่งหมู่และประเภทของหมวดรายจ่ายเดียวกัน

ข้อ ๔๒. รายจ่ายหมวดค่าครุภัณฑ์ ของรถจักรยานยนต์ หมวดเงินอุดหนุน และ  
หมวดค่าชำระเงินกู้และรายจ่ายอื่น ให้เบิกจ่ายให้เป็นไปตามรายการของแต่ละประเภทแต่ละ

หมี่ และแต่ละหมวดภายในวงเงินงบประมาณอนุญาตของประเภทหมวดหมี่นั้น ๆ ยกเว้นเงิน เบียดหวัด บำเหน็จบำนาญ ในหมวดเงินอุดหนุน ให้จ่ายได้ตามอัตราขอถ้อยจ่ายที่ได้รับอนุมัติแล้ว

ข้อ ๒๓. รายจ่ายหมวดโครงการ ให้ถ้อยจ่ายได้ในระหว่างหมวดรายจ่ายต่าง ๆ ของโครงการเดียวกัน ยกเว้นหมวดค่าครุภัณฑ์และหมวดค่าทรัพย์สินซึ่งจะถ้อยจ่ายกับหมวดใด ๆ มิได้ นอกจากนี้จะได้รับความตกลงจากกระทรวงการคลังก่อน

ข้อ ๒๔. เพื่อประโยชน์ ในการควบคุม การผูกพัน หนี้สิน และการ เบิกจ่ายเงิน ให้กรมบัญชีกลางมีบัญชีและทะเบียนคุมงบประมาณอนุญาตของกระทรวงทบวงกรมต่าง ๆ

ข้อ ๒๕. ให้คลังจังหวัดและคลังอำเภอมีบัญชีและทะเบียนคุมการเบิกจ่ายเงินของส่วนราชการต่าง ๆ ในส่วนภูมิภาค

หมวด ๕ แบบพิมพ์ที่ใช้ในการเบิกเงิน

ข้อ ๒๖. แบบพิมพ์ที่ใช้ในการเบิกเงิน มีดังนี้

- (๑) ใบของวงเงิน
- (๒) ใบอนุมัติวงเงิน
- (๓) ใบชอกันเงิน
- (๔) ใบแก้รายการชอกันเงิน
- (๕) ฎีกาชำระเงินตรง
- (๖) ฎีกาเงินเดือนค่าจ้างและบำเหน็จบำนาญ
- (๗) ฎีกาเงินลูกหนี้ เจ้าหนี้
- (๘) ฎีกาเงินรายได้ส่งเกินจ่ายคืน
- (๙) ฎีกาขอใช้เงินทศรอง
- (๑๐) ฎีกาเงินทศรอง
- (๑๑) สำมุดค้อมือวางฎีกา

ข้อ ๒๗. รูป ลักษณะ และข้อความ ตลอดจนวิธีใช้แบบพิมพ์ตามข้อ ๒๖ ให้เป็นไปตามที่กระทรวงการคลังกำหนด

(ยังมีต่อ)

# Conversation สหทนา

โดย..... ระวี เจริญเลิศ



## IN THE TEA - SHOP\*

- It's rather overcrowded in here, isn't it?
- Yes; the people are flocking out of the pictures, you see.
- There's no knowing how long we shall have to wait before we get served. We'd better get hold one of these waitresses, here she is.
- Waitress, will you bring us a pot of tea for two, please?
- Yes, of course.
- Anything more, sir?
- Dry toast and four pats of butter. By the way have you got any black-berry jam?
- I'll see.
- We should like to have it as quickly as you can, we are in a hurry.
- Won't you try some of this bread? It goes very well with jam.

## ในบ้านชา

- ทนค่อนข้างแน่นมากไม่ใช่รึ ?
- ครี๊บบ คนกำลังเบียดเสียดออกมาจากโรงหนังเห็นไหม
- ไม่รู้ว่าจะต้องรอก่อนนานสักเท่าไร จึงจะมีคนมาเสิร์ฟ เราคอยจ้องดูคนรับใช้ในกลุ่มสักคนคิดว่า อยู่แน่ะ.
- น! ช่วยจตุรชาที่หนึ่งสำหรับสองคนได้ไหม ?
- ได้ซิคะ ;
- ต้องการอะไรอีกไหมคะ ?
- เอาขนมปังปิ้ง และเนยสดซึน อ้อ! มีแบลคเบอรี่แยมบ้างไหม ?
- ฉนั้นจะไปดูก่อนคะ
- เราอยากจะได้เร็วหน่อย เพราะเรากำลังหิว
- ไม่ต้องจนหมับนางวิ รับกับแยมอร่อยดี

- \* Tea, as is well known, is the English national beverage, and a tea-room originally corresponded to the continental café; but now true café's after the continental fashion are to be found in all large English towns.

น้ำชาซึ่งเป็นที่รู้จักแพร่หลาย เป็นเครื่องดื่มประจำชาติอังกฤษ และร้านน้ำชาที่คล้ายกันนี้เกิดขึ้นที่ร้านกาแฟในยุโรปนั่นเอง แต่ขณะนี้ร้านกาแฟที่แท้จริงแบบตะวันตกจะพบได้ตามเมืองใหญ่ๆ ของอังกฤษ

- Another cup? It's more water than tea, I am afraid.
- No, thank.
- We'd better starting back now.
- Give me the bill, please!
- Pay at the desk please.

**AT THE POST OFFICE\***

- Can you tell me when the Thai mail goes?
- Next desk, please.
- What's the latest time for posting a letter to Bangkok, please?
- There's a mail just gone; the next one goes on Monday at six o'clock from G.P.O. (General Post Office).
- Do you mean six in the evening.
- No, in the morning, so you should have to post here the night before.
- How long does a letter take to go to Bangkok by air-mail?
- Well, you ought to allow a week at least.

Besides stamps, the post offices in England sell stamped postcards, reply (or double) postcards, letter-cards, envelopes, newspaper-wrappers, etc. But what is more remarkable is that the paper of the stamped postcards, letter-cards etc. is charged for as well as the stamps that is on it.

- เขาซ้ออีกถ้วยใหม่ละ ? ผมเกรงว่าจะมีน้ำมากกว่าชา
- ไม่ขอครับ ขอขอบคุณ
- ผมคิดว่าเราควรกลับกันดีกว่า
- ขอบิลให้ฉันเถิด
- โปรดจ่ายที่โต๊ะค่ะ

**ที่ทำการไปรษณีย์**

- ช่วยบอกผมที เมื่อไรเที่ยวเมดเมืองไทยจะไป
- โปรดถามโต๊ะหน้าครับ
- ไปรษณีย์ที่จะไปกรุงเทพฯ บัดเวลาเท่าใดครับ ?
- เพิ่งไปนั้นแน่. เมดคือไปเป็นวันจันทร์เวลาหกนาฬิกาจากไปรษณีย์กลาง
- คุณหมายถึงหกโมงเย็นใช่ไหม ?
- ไม่ใช่หรอก เวลาเช้า คุณควรตั้งทันทก่อนนอนคืนหนึ่ง
- นานสักเท่าไรจดหมายจึงจะถึงกรุงเทพฯ ทั่วทั้งทางอากาศไปรษณีย์ ?
- เห็นจะต้องเสียเวลาราว ๑ อาทิตย์

นอกจากแสตมป์แล้ว ที่ทำการไปรษณีย์ในอังกฤษยังจำหน่ายไปรษณียบัตรที่ติดแสตมป์แล้ว ไปรษณียบัตรได้ตอบจดหมาย ของและกระดาษห่อหนังสือพิมพ์ แต่ที่นำส่งแก่ของเท่านั้น ที่กระดาษห่อหนังสือพิมพ์และติดแสตมป์ราคาแสตมป์ที่ติดอยู่บนเท่านั้น

- Thank you. Can I send a telegraph from here.
- Yes, certainly: you will find telegram forms at the desk at the other end of the counter.
- I want a fifteen shilling order as well, please.
- A postal or a money order, sir?....  
.... It comes to much the same thing. If you want a money order you must fill up this form. If it is postal order you only need fill in the payee's name.
- Must I put the name of the office as well?
- Oh, no! you need not, unless you like.
- How can I send these paper to Bangkok?
- If they are printed matter only, you can do them up in one of these stamped wrappers.
- ขอขอบคุณครับ ผมส่งโทรเลขที่นี่ได้ไหม ?
- ได้ครับ ครับ คุณไปรับแบบโทรเลขที่โต๊ะที่อยู่ทางสุดโต๊ะรับเงินนั่น
- อ้อ! ผมต้องการใบสั่งจ่ายเงินจำนวน ๑๕ ชิลลิงด้วย
- เช็คไปรษณีย์หรือชานาณาคครับ ..... ก็เหมือนกันนั่นแหละ ถ้าคุณต้องการส่งชานาณาค คุณต้องกรอกข้อความในแบบฟอร์มนี้ ถ้าจะส่งเช็คไปรษณีย์ คุณกรอกเฉพาะนามผู้รับเท่านั้น
- ผมต้อง กรอกชื่อสถานที่ทำการ ด้วย ไหม ?
- โอ! ไม่จำเป็นหรอก แต่ตามใจคุณเถิด
- ผม จะส่ง กระดาษ เหล่านี้ ไป กรุงเทพฯ ได้ อย่างไร ?
- ถ้าเป็นเพียงสิ่งพิมพ์ คุณก็ห่อรวมกันในกระดาษสำหรับห่อเหล่านี้ได้

### กฎ ก.พ.

พร้อมด้วยตัวบท พ.ร.บ. ระเบียบข้าราชการพลเรือน พ.ศ. ๒๔๙๗

พิมพ์ใหม่เสร็จปกาก่อนมีบางเล่ม

ส่งเงินจองก่อนวันที่ ๒๐ มีนาคม เล่มละ ๑๕ บาท (ส่งให้ด้วย)

หลังวันที่ ๒๐ มีนาคม จำหน่ายเล่มละ ๒๐ บาท (ค่าส่งอีก ๒ บาท)

ส่งและสั่งเงินในนามเลขานุการ บริการสวัสดิการ ก.พ. สำนักงาน ก.พ.

ในพระบรมมหาราชวัง พระนคร จ่ายเงินที่ ป.ณ. หน้าพระลาน



# Grammar and Composition

โดย ... วินัย รัตนปรการ อ.บ. ป.ม. อาจารย์โรงเรียนนายร้อย จปร



## (ต่อจากฉบับก่อน)

### CHAPTER 20

#### Suffixes and Prefixes

230. **Suffix** ได้แก่องค์หรือพยางค์ที่เติมต่อท้ายคำ เพื่อให้มีความหมายแตกต่างไปจากเดิม หรือเพื่อบดย่นรูปและชนิดของคำนั้น ๆ เช่น cigar-cigarette, good-goodness
- Prefix** ได้แก่องค์หรือพยางค์ที่เพิ่มข้างหน้าคำ เพื่อให้มีความหมายแตกต่างไป และมีบางคำเติม Prefix เพื่อทำให้เป็น Transitive Verb เช่น deed-misdeed, large-enlarge.

#### Suffixes.

231. **Suffixes** ที่ให้ความหมายเป็นผู้แสดง ผู้กระทำ เช่น
- er, -an, -or : miller, liar, sailor, scholar.
  - ary, -aire : missionary, millionaire.
  - ive : captive, fugitive.
  - ant, -ent : merchant, student.
  - ist : dentist, optimist.
232. **Suffixes** ที่ให้ความหมายเป็น Abstract Nouns เช่น
- ism : criticism, patriotism.
  - age : courage, marriage.
  - ance, -ence : disturbance, presence.
  - tion : tradition, oration.
  - sion : confusion, admission.
  - ment : enchantment, concealment.
  - ery : slavery, cookery.
  - tude : aptitude, longitude.
  - ity, -ty : reality, cruelty.
  - al : refusal, proposal.
  - acy : privacy, intimacy.
  - dom, -hood : freedom, manhood.
  - ness, -ship : goodness, friendship.
233. **Suffixes** ที่ให้ความหมายเป็นสิ่งที่เล็กลง (Diminutives) เช่น
- ling : duckling, gosling.
  - ie : birdie, lassie.
  - et, -ette : coronet, booklet, cigarette, brunette.

## 234. Suffixes ที่เปลี่ยนรูปคำเดิมเป็น Adjectives เช่น

-en	:	wooden, waxen.
-ful, -less	:	hopeful, hopeless.
-ly	:	friendly, lovely.
-some	:	troublesome, burdensome.
-al, -ant, -ar	:	royal, vacant, lunar.
-ive	:	captive, active.
-ite	:	opposite, favourite.
-ic	:	tragic, dramatic.

## 235. Suffixes ที่เปลี่ยนรูปคำเดิมเป็น Adverbs เช่น

-wards	:	downwards.
-ly	:	correctly, neatly.
-long	:	headlong, sidelong.

## 236. Suffixes ที่เปลี่ยนรูปคำเดิมเป็น Verbs เช่น

-en	:	shorten, blacken.
-ate	:	stimulate, create.
-fy	:	magnify, simplify.
-ise	:	fertilise, realise.

## 237. Prefixes. คำอย่าง Prefixes. ทมิใช้เสมอๆ

fore-	:	foretell, foresee.
mis-	:	misdeed, misjudge.
over-	:	overhear, overflow.
un-	:	undo, unreal.
dis-	:	dishonour, dislike.
in-	:	infirm, invert.
non-	:	nonsense, nonexistent.
pre-	:	predict, pre-history.
re-	:	react, rejoin.
tele-	:	telephone, telegram.

---

# ธรรมนูญการปกครองราชอาณาจักร CONSTITUTION OF THE KINGDOM OF THAILAND

ภูมิพลอดุลยเดช ป.ร.

ให้ไว้ ณ วันที่ ๒๘ มกราคม พ.ศ. ๒๕๐๒  
เป็นปีที่ ๑๔ ในรัชกาลปัจจุบัน

พระบาทสมเด็จพระปรมินทรมหาภูมิพลอดุลยเดช มหิตลาธิเบศรรามาธิบดีจักรีนฤเบศน อดิเรกสัมมทนต์ราชบรมนาถบพิตร มีพระบรมราชโองการ โปรดเกล้าโปรดกระหม่อมให้ประกาศว่า

โดยที่หัวหน้าคณะปฏิวัติซึ่งได้กระทำการยึดอำนาจการปกครองแผ่นดิน เป็นผลสำเร็จ เมื่อวันที่ ๒๐ ตุลาคม พ.ศ. ๒๕๐๑ ได้นำความกราบบังคมทูลว่า การที่คณะปฏิวัติได้ประกาศให้ยกเลิกรัฐธรรมนูญแห่งราชอาณาจักรไทย พุทธศักราช ๒๔๗๕ แก้ไขเพิ่มเติมพุทธศักราช ๒๔๘๕ เป็นต้น ก็โดยปรารถนาจะให้มีการปกครองที่เหมาะสมและให้การปกครองประเทศเป็นไปโดยเรียบร้อยยิ่งกว่าที่เป็นอยู่ภายใต้รัฐธรรมนูญฉบับนั้น การที่จะให้รัฐธรรมนูญเช่นว่านี้ สัมคองจัดใหม่ตั้งกร่างรัฐธรรมนูญประกอบด้วย สมาชิกหรือบุคคลเจมิ จิตร่างขึ้นประกาศใช้ต่อไป แต่ในระหว่างระยะเวลาที่รอคอยได้และประกาศใช้รัฐธรรมนูญ ซึ่งร่างขึ้นโดยสภากร่างรัฐธรรมนูญนั้น สัมคองให้

BHUMIBOL ADULYADEJ, REX.

Given on January 28, B.E. 2502,  
being the fourteenth year of the present reign.

His Majesty King Bhumipol Adulyadej etc. etc. is graciously pleased to make known that

Whereas the Leader of the Revolutionary Party, after the successful seizure of power on October 20, B.E. 2501, has represented to him that the abrogation of the Constitution of the Kingdom of Thailand, B.E. 2475 as amended in B.E. 2495 was actuated by the desire to acquire an appropriate Constitution and to achieve greater improvements in the national administration than would have been feasible under the former Constitution; And whereas to attain this end, it is deemed expedient to set up a Constituent Assembly composed of qualified members to draft a new Constitution; but pending the promulgation of such a Constitution it is deemed appropriate to enact an interim Constitution to meet the present needs and conditions, His Majesty the King, approv-

มีขรรมนุญการปกครองราชอาณาจักร เพื่อ  
ใช้ไปพลางก่อน ให้เหมาะสมกับสถานการณ์  
ที่เป็นอยู่ในขณะนั้น ทรงพระราชดำริเห็นชอบ  
ด้วย และเพื่อให้การเป็นไปตามที่หัวหน้าคณะ  
ปฏิวัติความกราบบังคมทูล จึงมีพระบรม  
ราชโองการโปรดเกล้าโปรดกระหม่อมให้ใช้บท  
บัญญัติต่อไปนี้เป็นขรรมนุญการปกครองราชอาณาจักร จนกว่าจะได้ประกาศใช้รัฐธรรมนูญ  
ซึ่งสภาร่างรัฐธรรมนูญจะได้จัดร่างขึ้น

มาตรา ๑ อำนาจอธิปไตยมาจากปวง  
ชนชาวไทย

มาตรา ๒ ประเทศไทยเป็นราชอาณาจักร  
อันหนึ่งอันเดียวจะแบ่งแยกมิได้พระมหากษัตริย์  
ทรงเป็นพระประมุข และดำรงตำแหน่ง  
จอมทัพไทย

มาตรา ๓ องค์พระมหากษัตริย์ดำรงอยู่ใน  
ฐานะอันเป็นที่เคารพสักการ ผู้ใดจะละเมิดมิได้

มาตรา ๔ ให้มีคณะองคมนตรีคณะหนึ่ง  
มีจำนวนไม่เกินเก้าคน การแต่งตั้งและการ  
พ้นจากตำแหน่ง องค์กรให้เป็นไปตาม พระ  
ราชอัชยาศัย

มาตรา ๕ พระมหากษัตริย์ทรงตราพระ  
ราชบัญญัติใช้บังคับ โดยคำแนะนำและยินยอม  
ของรัฐสภา

คณะรัฐมนตรีใช้อำนาจบริหาร และศาล  
ใช้อำนาจตุลาการ ทงในพระปรมาภิไธย  
พระมหากษัตริย์

ing these resolves and in order to give  
effect to the Leader of the Revolutionary  
Party's proposal, hereby graciously com-  
mands that the following provisions be  
promulgated and enforced as the Con-  
stitution of the Kingdom of Thailand  
pending the Constitution to be drafted by  
the Constituent Assembly:-

**Article 1.** The sovereign power ema-  
nates from the Thai people.

**Article 2.** Thailand is a Kingdom, one  
and indivisible with the King as Head of  
State and Commander-in-Chief of the  
Armed Forces of the Kingdom.

**Article 3.** The person of the King is  
sacred and inviolable.

**Article 4.** There shall be a Privy  
Council consisting of not more than nine  
persons who shall be appointed and re-  
lieved of their duties at the King's plea-  
sure.

**Article 5.** The King shall enact laws  
by and with the advice and consent of the  
National Assembly.

The Council of Ministers exercises  
the executive power and the Courts of Law  
exercise the judicial power in the name of  
the King.

มาตรา ๖ ให้มีสภาร่างรัฐธรรมนูญ มี  
หน้าที่ร่างรัฐธรรมนูญ และให้มีฐานะเป็น  
รัฐสภา ทำหน้าที่ตามบัญญัติด้วย

มาตรา ๗ สภาร่างรัฐธรรมนูญประกอบ  
ด้วยสมาชิกจำนวนสองร้อยสี่สิบคน ซึ่งพระ  
มหากษัตริย์ทรงตั้ง

ในกรณีที่ตำแหน่งสมาชิกว่างลง จะได้  
ทรงตั้งแทนในตำแหน่งที่ว่างนั้น

มาตรา ๘ พระมหากษัตริย์ทรงตั้งสมา  
ชิกสภาร่างรัฐธรรมนูญตามมติของสภา ให้  
เป็นประธานสภาคนหนึ่ง เป็นรองประธานคน  
หนึ่งหรือหลายคนก็ได้

มาตรา ๙ ภายใต้บังคับมาตรา ๓๐ และ  
มาตรา ๓๑ สภาร่างรัฐธรรมนูญมีอำนาจตรา  
ข้อบังคับการประชุมปรึกษา ของสภา เกี่ยวกับ  
การเสนอร่างพระราชบัญญัติ การเสนอญัตติ  
การประชุม การปรึกษา และกิจการอื่น เพื่อ  
ดำเนินการตามอำนาจหน้าที่

มาตรา ๓๐ เมื่อสภาร่างรัฐธรรมนูญได้  
ร่างรัฐธรรมนูญเสร็จแล้ว ให้สภาร่างรัฐ  
ธรรมนูญประชุมในฐานะรัฐสภาพิจารณาร่าง  
รัฐธรรมนูญนั้นว่า จะให้นำขึ้นทูลเกล้าฯ ถวาย  
เพื่อพระมหากษัตริย์ทรงลงพระปรมาภิไธย ให้  
ประกาศใช้หรือไม่ การประชุมปรึกษาดังกล่าว  
นี้ สภาจะแก้ไขเพิ่มเติมร่างรัฐธรรมนูญนั้น  
ประการใดมิได้

**Article 6.** A Constituent Assembly shall be constituted which shall concurrently act as the National Assembly vested with the legislative power.

**Article 7.** The Constituent Assembly consists of 240 members appointed by the King.

Upon a vacancy of membership the King shall appoint a person to fill the vacancy.

**Article 8.** In accordance with the resolution of the Constituent Assembly, the King appoints from among its members a President and one or more Vice-Presidents.

**Article 9.** Subject to the provisions of Articles 10 and 11 the Constituent Assembly has the power to set up rules of procedure on the presentation of Bills and motions, its sittings and deliberations and other matters.

**Article 10.** On the completion of the drafting of the Constitution by the Constituent Assembly, the Constituent Assembly shall sit as the National Assembly to resolve whether the draft Constitution can be submitted to the King for the Royal Signature prior to being promulgated. At such a sitting the Constituent Assembly shall not make any amendment to the draft Constitution.

การประชุมตามความในวรรคก่อน ต้องมีสมาชิกมาประชุม ไม่น้อยกว่าสาม ในสี่ ของจำนวนสมาชิกสภา จึงจะเป็นองค์ประชุม

การประกาศใช้รัฐธรรมนูญ ให้ประธานสภาลงนามรับสนองพระบรมราชโองการ

มาตรา ๑๑ ในกรณีการลงมติ ของ สภาร่างรัฐธรรมนูญ ตาม ความ ใน มาตรา ๑๐ ไม่ได้คะแนนเสียงของสมาชิกให้นำร่าง รัฐธรรมนูญขึ้นทูลเกล้าฯ ถวายพระ มหากรุณาธิคุณโปรดเกล้าฯ พระปรมาภิไธยเกินกึ่งหนึ่ง ของจำนวน สมาชิกสภาร่างรัฐธรรมนูญ ให้สภาร่างรัฐธรรมนูญพิจารณาร่างรัฐธรรมนูญขึ้นใหม่ และดำเนินการต่อไปตามบทบัญญัติแห่งรัฐธรรมนูญ

มาตรา ๑๒ ในการ ประชุม สภาร่างรัฐธรรมนูญ ผู้ใดจะกล่าวถ้อยคำใด ๆ ในทางแถลงข้อเท็จจริง หรือแสดงความคิดเห็นหรือออกเสียงลงคะแนนยอมเป็นเอกฉันท์ โดยเด็ดขาด ไม่เป็นกรณีที่จะนำไปเป็นเหตุฟ้องร้องว่ากล่าวผู้นั้นในทางใด

ความคุ้มครองดังกล่าวในวรรคก่อน ให้ใช้แก่ผู้พิมพ์และผู้โฆษณารายงานการประชุม โดยคำสั่งของสภาด้วย

มาตรา ๑๓ ในกรณีที่สมาชิกสภาร่างรัฐธรรมนูญถูกควบคุมหรือขัง หรือถูกฟ้องในคดีอาญา ให้ส่งปล่อยหรือยกการพิจารณาในเมื่อประธานสภาขอ

At such a sitting as mentioned in the foregoing paragraph not less than three-fourth of the total number of members is required to constitute a quorum,

The promulgation of the Constitution shall be countersigned by the President of the National Assembly.

**Article 11.** In the case of failure to obtain a majority vote of more than half of the total number of members of the Constituent Assembly in favour of submitting the draft Constitution to the King for the Royal Signature, the Constituent Assembly shall re-draft the Constitution in accordance with the provisions of the present Constitution.

**Article 12.** At any sitting of the Constituent Assembly words uttered by members whether in making a statement of facts, expressing an opinion or casting a vote are absolutely privileged. No action or charge whatsoever can be brought against them for such utterances.

This privilege extends to the printing and publication of the minutes of the sittings of the National Assembly by its express order.

**Article 13.** In the case of a member of the Constituent Assembly being imprisoned or placed under detention or having a criminal charge brought against him, he shall be released or the trial shall be suspended upon the request of the President of the Constituent Assembly.

มาตรา ๑๔ พระมหากษัตริย์ทรงตั้งนายกรัฐมนตรีคนหนึ่งและรัฐมนตรีจำนวนตามสมควร ประกอบเป็นคณะรัฐมนตรีมหาดิน ราชการแผ่นดิน

นายกรัฐมนตรีและรัฐมนตรี จะเป็นสมาชิกสภาได้

นายกรัฐมนตรีและรัฐมนตรี มีสิทธิเข้าร่วมประชุมชี้แจงแสดงความเห็น ในที่ประชุมสภา แต่ไม่มีสิทธิออกเสียงลงคะแนน

มาตรา ๑๕ พระมหากษัตริย์ทรงไว้ซึ่งพระราชอำนาจที่จะให้รัฐมนตรีพ้นจากตำแหน่ง

มาตรา ๑๖ ก่อนตั้งคณะรัฐมนตรี หัวหน้าคณะปฏิวัติปฏิบัติหน้าที่ของคณะรัฐมนตรี และนายกรัฐมนตรี

มาตรา ๑๗ ในระหว่างที่ใช้ธรรมนูญ ในกรณีให้นายกรัฐมนตรีเห็นสมควรเพื่อประโยชน์ในการระงับหรือปราบปรามการกระทำอันเป็นการบ่อนทำลายความมั่นคงของราชอาณาจักรหรือราชบัลลังก์ หรือการกระทำอันเป็นการบ่อนทำลาย ก่อองหรือคุกคามความสงบเรียบร้อยภายใน หรือมาจากภายนอกราชอาณาจักร ให้นายกรัฐมนตรีโดยมติของคณะรัฐมนตรีมีอำนาจสั่งการ หรือกระทำการใดๆ ได้ และให้ถือคำสั่งหรือการกระทำเช่นนั้น เป็นคำสั่งหรือการกระทำที่ชอบด้วยกฎหมาย

**Article 14.** The King appoints a Prime Minister and an appropriate number of Ministers forming the Council of Ministers responsible for the national administration.

The Prime Minister and Ministers shall be excluded from membership of the National Assembly.

The Prime Minister and Ministers have the right to attend a sitting of the National Assembly to make statements of facts or express opinions but they have no right to cast votes.

**Article 15.** The King holds the prerogative of relieving Ministers of their posts.

**Article 16.** Before the Council of Ministers is formed the Leader of the Revolutionary Party shall discharge the duties of the Council of Ministers and the Prime Minister.

**Article 17.** During the enforcement of the present Constitution, wherever the Prime Minister deems appropriate for the purpose of repressing or suppressing actions whether of internal or external origin which jeopardize the national security or the Throne or subvert or threaten law and order, the Prime Minister, by resolution of the Council of Ministers, is empowered to issue orders, or take steps accordingly. Such orders or steps shall be considered legal.

เมื่อนายกรัฐมนตรีได้สั่งการ หรือ กระทำ  
การใดไปตามความในวรรคก่อนแล้ว ให้นายก  
รัฐมนตรีแจ้งให้สภาทราบ

มาตรา ๓๘ บรรดาบทกฎหมาย พระ  
ราชโองการและพระบรมราชโองการใด ๆ อัน  
เกี่ยวกับราชการแผ่นดิน ต้องมีนายกรัฐมนตรี  
หรือรัฐมนตรีเป็นผู้ลงนาม รับสนอง พระ บรม  
ราชโองการ

การตั้งนายกรัฐมนตรี ให้ประธานสภา  
เป็นผู้ลงนามรับสนองพระบรมราชโองการ

มาตรา ๓๙ ผู้พิพากษามีอิสระในการ  
พิจารณาพิพากษาอรรถคดี ให้เป็น ไปตาม กฎ-  
หมาย

มาตรา ๔๐ ในเมื่อไม่มีบทบัญญัติ แห่ง  
รัฐธรรมนูญบังคับแก่กรณีใด ให้วินิจฉัยกรณี  
นั้นไปตามประเพณีการปกครองประเทศไทยใน  
ระบอบประชาธิปไตย

ในกรณีมีปัญหาเกี่ยวแก่การวินิจฉัยกรณี  
ใดก็ตามความในวรรคก่อนเกิดขึ้นในวงงาน ของ  
สภา หรือเกิดขึ้นโดยคณะรัฐมนตรีขอให้สภา  
วินิจฉัย ให้สภาวินิจฉัยชี้ขาด

ผู้รับสนองพระบรมราชโองการ

จอมพล ศฤงค์ ชนระวัชต์  
หัวหน้าคณะปฏิวัติ

All orders issued and steps taken  
by the Prime Minister in accordance with  
the provisions of the foregoing para-  
graph shall be made known to the Na-  
tional Assembly.

**Article 18.** Every law, Royal Rescript  
and Royal Command relating to affairs of  
state shall be countersigned by the  
Prime Minister or a Minister.

The appointment of the Prime Min-  
ister shall be countersigned by the Pre-  
sident of the National Assembly.

**Article 19.** Judges are independent  
in conducting trials and giving judg-  
ments in accordance with the law.

**Article 20.** In the case where no  
specific provisions of the present Con-  
stitution are applicable, decision shall  
be based on Thai constitutional prac-  
tices.

In the case where decision on matters  
pertaining to the affairs of the National  
Assembly becomes controversial or where  
the Council of Ministers refers to the  
National Assembly for decision, the Na-  
tional Assembly shall decide the ques-  
tion.

Countersigned by

Field Marshal Sarisdi Dhanarajata

Leader of the Revolutionary Party.



# News Summary

๒๕.๒.๒๕

สรุปข่าว

## HOME

## ในประเทศ

- 2 Feb. Lt.-Gen. Prabhas Charusathiara distributed certificates to 23 athletes who participated in the 3rd Asian Games.
- 3 Feb. The names of appointed members of the Constituent Assembly were announced. Of the 240 members, 110 are army officers, 28 naval officers, 24 air force officers, 17 police officers and 61 civilians.
- 5 Feb. The King opened the first session of the Constituent Assembly in Ananta Samakom Hall. In the Speech from the Throne, he urged members to perform their duties to the best of their ability.
- 6 Feb. The Constituent Assembly met in a working session for the first time. Phya Sunthorn-Bibidh acted as the temporary chairman, and the former Secretary-General of the National Assembly as a temporary secretary. The Assembly elected Gen. Sutti Suddhisar-Ronakar President, Mr. Sanya Dharmasakdi and Mr. Davee Punyaketu Vice-Presidents. The appointments were confirmed by the King.

The Siamese and Cambodian Governments issued a joint communique announcing restoration of diplomatic relations.

- ๒ กพ. พลโทประภาส จารุเสถียร ได้ทำพิธีแจกประกาศนียบัตรนักกีฬา ๒๓ คน ที่ไปร่วมการแข่งขันกีฬาเอเชียนเกมส์ครั้งที่ ๓
- ๓ กพ. ได้ประกาศแต่งตั้งสมาชิกสภาร่างรัฐธรรมนูญจำนวน ๒๔๐ คน เป็นนายทหารบก ๑๑๐, นายทหารเรือ ๒๘, นายทหารอากาศ ๒๔, นายตำรวจ ๑๗ และพลเรือน ๖๑
- ๕ กพ. พระบาทสมเด็จพระเจ้าอยู่หัว เสด็จพระราชดำเนิน เปิดประชุม สภาร่าง รัฐธรรมนูญ สมัยแรก ที่พระที่นั่งอนันตสมาคม ทรงมีกระแสพระราชดำริสขอให้สมาชิกทั้งหลายปฏิบัติหน้าที่เต็มความสามารถ
- ๖ กพ. ได้มีการประชุมสภาร่างรัฐธรรมนูญเป็นครั้งแรก พระราชทานพระพิธิร ทักท้วงที่ประธานชั่วคราว และเลขาธิการสภาผู้แทนราษฎรก่อนที่ที่ที่เลขาธิการชั่วคราว สภาได้เลือกตั้งพลเอกสุร สหิณารวมการเป็นประธานสภา นายถิษฐา ชรรณศักดิ์ และนายพิบูลย์เขตต์ เป็นรองประธานสภา พระบาทสมเด็จพระเจ้าอยู่หัวได้โปรดเกล้าฯ ชื่นชมการแต่งตั้งแล้ว

รัฐบาลไทยและรัฐบาลกัมพูชา ได้ออกคำแถลงการณ์ร่วมกัน เรื่องการกลับสถาปนาความสัมพันธ์ทางการทูต

**9 Feb.** In a message to F.M. Sarisdi Dhanarajta, the King stated that he had appointed him Prime Minister in accordance with the suggestion of the President of the Constituent Assembly, and instructed him to form a Cabinet.

**10 Feb.** The new Cabinet Ministers had announced as follows:

1. Field Marshal Sarisdi Dhanarajta: Prime Minister.
2. General Thanorm Kittikhachorn: Deputy Prime Minister.
3. Maj.-Gen. H.R.H. Prince Wan Waithayakorn Kromanuen Naradhip Bongseprabandh: Deputy Prime Minister.
4. General Thanorm Kittikhachorn: Minister of Defence.
5. Mr. Joti Gunakasem: Minister of Finance.
6. Mr. Thanad Khorman: Minister of Foreign Affairs.
7. Mr. Svasti Mahaphol: Minister of Agriculture.
8. Maj.-Gen. Bongs Punnakant: Minister of Communications.
9. Lt. Gen. Prabhas Charusathiar: Minister of Interior.
10. Pnya Arthakari Nibondh: Minister of Justice.
11. M.L. Pin Malakul: Minister of Education.
12. Mr. Santhorn Hongladaromp: Minister of Economic Affairs.
13. Pbra Prakas Sahakorn: Minister of Co-operatives.
14. Pbra Bamras Naradura: Minister of Public Health.
15. Mr. Banyu Charoenjai: Minister of Industries.

๘ กพ. พระบาทสมเด็จพระเจ้าอยู่หัวได้ทรงมีพระราชหัตถเลขาถึงจอมพลสฤษดิ์ รัชชวัลย์ รับสั่งว่าได้โปรดเกล้าแต่งตั้งให้ท่านดำรงตำแหน่งนายกรัฐมนตรี ตามที่ประธานสภาร่างรัฐธรรมนูญเสนอ และโปรดเกล้าฯ ให้จัดตั้งคณะรัฐมนตรี

๑๐ กพ. ได้ประกาศรายชื่อคณะรัฐมนตรีใหม่ดังนี้ :

๑. จอมพลสฤษดิ์ รัชชวัลย์ - นายกรัฐมนตรี
๒. พลเอก ถนอม กิตติขจร - รองนายกรัฐมนตรี
๓. พลตรี พระเจ้าวรวงศ์เธอ กรมหมื่น นราธิปพงศ์ประพันธ์ - รองนายกรัฐมนตรี
๔. พลเอก ถนอม กิตติขจร - รัฐมนตรีว่าการกระทรวงกลาโหม
๕. นายโชติ คุณะเกษม - รัฐมนตรีว่าการกระทรวงการคลัง
๖. นายถนอม คอมันตร์ - รัฐมนตรีว่าการกระทรวงการต่างประเทศ
๗. นายสวัสดิ์ มหาผล - รัฐมนตรีว่าการกระทรวงเกษตร
๘. พลตรี พงษ์ ปุณณกันต์ - รัฐมนตรีว่าการกระทรวงคมนาคม
๙. พลโทประภาส จารุเสถียร - รัฐมนตรีว่าการกระทรวงมหาดไทย
๑๐. พระยาอรุณการยันนิพนธ์ - รัฐมนตรีว่าการกระทรวงยุติธรรม
๑๑. หม่อมหลวงปิ่น มาลากุล - รัฐมนตรีว่าการกระทรวงศึกษาธิการ
๑๒. นายสุนทร หงส์ลดารมย์ - รัฐมนตรีว่าการกระทรวงเศรษฐกิจ
๑๓. พระประกาศสัทธรรม - รัฐมนตรีว่าการกระทรวงสหกรณ์
๑๔. พระยารามนคราตรี - รัฐมนตรีว่าการกระทรวงสาธารณสุข
๑๕. นายบุญย์ เจริญไชย - รัฐมนตรีว่าการกระทรวงอุตสาหกรรม

# ภาษาไทย

## คำที่สำเนียงซ้ำกันแต่เขียนไม่เหมือนกัน (ต่อ)



ศุท	- วรรณคดีของตั้งคมอินคุ
ศูด	- หายใจเข้าไปโดยแรง
ศูถ	- ผู้ประจบประแจง, ฆ่ากัน, ฆ่ากัน
ศูตร	- เดิน, ถ่าย, เชือก, ข้อความที่ร้อยกรองไว้อย่างย่อๆ กฎ (สำหรับจดจำ เช่น สูตรเลข)
ศูท	- คนครัว, สูตรกรรม - การทำกับข้าวของกิน
ศูนย์	- จุดกลางว่างเปล่า, หายไปสิ้น คิวเลข ๐
ศูญ	- ว่างเปล่า, หายไปสิ้น, คิวเลข ๐
ศูร	- คนกล้า, พระอาทิตย์, กง้าหาญ
ศูรบ	- พระอาทิตย์, ตะวัน
เศาร์	- กง้าหาญ, เกี่ยวกับผัดกง้าหาญ
เสาร์	- ชื่อดาวพฤหัสบดี ที่ ๗ ชื่อวันที่ ๗ ของดับคาห์
เสา	- ไม้ที่ใช้ตั้งเป็นหลักหรือเป็นเครื่องรองรับสิ่งอื่น
เศร้า	- ลัดด, ระทด, หมอง, เขียดแห้ง
เส้า	- ไม้เท้า, ไม้ยาวสำหรับสอยหรือคา
ไสด	- กระทงความอ่อนหนึ่ง, ส่วน, แฉนท, ไม้
ไสต	- หู, ช่องหู, กระแฉ, ถ่ายน้ำ
ไสจร	- อาม, ตรง, ชำระ, ทำให้สะอาด
ไส	- ไม้ข่มมัด
ไส	- เลือกไป, ส่งไป, รุนไป,
หย่า	- ร้าง, เด็กเป็นผัวเมียกัน
อย่า	- เป็นคำช่วยกริยามอกการห้ามหรือไม่ยอมให้ทำอาการต่าง ๆ

- อรรถ** - การยกย่อง, การสรรเสริญ  
**อรรถ** - เนื้อความ, ความมุ่งหมาย, ความประสงค์, เหตุ  
**อรรถ** - ครึ่งหนึ่ง, ซีก, ส่วนหนึ่ง  
**อัญ** - คัดความ  
**อัญ** - แปก, เทรียบเยทองแดงซึ่งเป็นส่วนหนึ่งในแปกแห่งเพ็อง  
**อัคร** - คั้น, ยัด, ประทับให้แน่น, บีบ  
**อัคร, อัครตะ** - คน, ตัวเอง  
**อวน** - ชื่อเครื่องจับปลาขนาดใหญ่มีหลายชนิด  
**อวล** - กระจาย, ฟุ้ง, หวน  
**อาจ** - กล้า, เป็นได้  
**อาด** - แอ่นหลัง, ไม่โค้งมาข้างหน้า, ไม่ด้า  
**อายัน** - มอบหมายให้รักษาหรือกักขังไว้  
**อายัน** - ชยัน, ชันแข็ง  
**อารักษ์** - การป้องกัน, การคุ้มครอง, การดูแล  
**อาลักษณ์** - ผู้ทำหน้าที่หนังสือในราชสำนัก  
**อัญ** - คัดเลือกผู้ดีเยี่ยม หรือคัดเลือกผู้ดีเยี่ยม  
**อิด** - เหนื่อย, ระวัง, อ่อนใจ  
**อิน** - ชื่อต้นไม้อย่างหนึ่งในพวกต้นจันทร์ แต่สูงโตกว่า  
**อินทร์** - ชื่อเทวดาชั้นผู้ใหญ่ในสวรรค์ชั้นดาวดึงส์  
**อุษา** - แสงเงินแสงทอง, เจ้าครู  
**อุสา** - เหนือ  
**อุฏ** - ชื่อสัตว์เทวดาชั้นหนึ่งมีคอกยาว  
**อุตุ** - นูนขึ้น, ขอบขึ้น, เครื่องที่ทำให้ความมืดมิดเมื่อดมดมืด  
**โอช** - รดกซึมซาบ, มรดก, อร่อย  
**โอฐ, โอษฐ์** - ริมฝีปาก, ปาก  
**โอด** - ร้องไห้

## เฉลยปัญหาภูมิศาสตร์

โดย..... โชค สุกันธวิช พ.ม., ธ.บ. Int. Sc., F.R.G.S. อาจารย์ใหญ่วิทยาลัยครูบ้านสมเด็จเจ้าพระยา  
 อาสา ศุภระมงคล พ.ม., ธ.บ. อาจารย์ใหญ่โรงเรียนไตรมิตรวิทยาลัย



( ต่อจากฉบับก่อน )

ข้อ ๒๕. ถาม จงแสดงสายการเดินทาง ทางเรือจากกรุงเทพฯ ไปยัง ( ก ) เมืองปอร์ตแลนด์ ( ข ) เมืองโกเบ บอกชื่อเมืองท่าที่สำคัญ ๆ ซึ่งเรือจำเป็นต้องแวะจอดทุกแห่ง

ตอบ ( ก ) การเดินทางทางเรือจากกรุงเทพฯ ไปยังเมืองปอร์ตแลนด์จะต้องลงเรือที่ท่าเรือกรุงเทพฯ ไปตามเส้นทางชายฝั่งตะวันตกของอ่าวไทย ไปแวะที่เมืองสิงคโปร์ จากสิงคโปร์ไปแวะที่บีนัง จากบีนังไปแวะที่กัลกัตตา จากกัลกัตตาจะไปแวะที่มัทราสซึ่งเป็นเมืองท่าของอินเดียก่อน หรือจะเลยไปแวะที่เมืองโคตัมโบแห่งเกาะลังกาเตยก็ได้ ทั้งนี้สุดแต่กำหนดการของเรือลำนั้นจะไปแวะที่มัทราสก่อนหรือไม่ จากโคตัมโบไปแวะที่บอมเบย์เมืองท่าทางตะวันตกของอินเดีย จากบอมเบย์ไปแวะที่เฮเดิน แล้วเดินเรือเข้าทะเลแดงผ่านคลองสุเอซ จากสุเอซจึงไปถึงเมืองปอร์ตแลนด์ ซึ่งเป็นเมืองท่าในทะเลเมดิเตอร์เรเนียน

( ข ) การเดินทาง ทางเรือจากกรุงเทพฯ ไปยังเมือง โกเบจะต้องลงเรือที่ท่าเรือกรุงเทพฯ ตามปกติไปตามเส้นทางชายฝั่งไปแวะที่สิงคโปร์ก่อน จากสิงคโปร์เดินทางไปแวะที่ไซ่ง่อน จากไซ่ง่อนไปแวะที่เมืองมะนิลา จากมะนิลาไปแวะที่ฮ่องกง จากฮ่องกงไปแวะที่เซี่ยงไฮ้ และจากเซี่ยงไฮ้เดินทางไปสู่เมืองโกเบ ซึ่งเป็นเมืองท่าของญี่ปุ่น

ข้อ ๒๖. ถาม จงบรรยายถึงภูมิประเทศ, อากาศ, อาชีพและการปกครองของประเทศชิลี

ตอบ ( ก ) ภูมิประเทศ ทางทิศตะวันตกของชิลีเป็นที่ราบต่ำ บางตอนนำทะเลท่วมเข้าถึง แต่รัฐบาลได้ทำเขื่อนกั้นน้ำไว้ ทางทิศตะวันออกซึ่งติดต่อกับพรมแดนของประเทศเยอรมันนั้นเป็นเนินสูงชันมีป่าทึบ ๆ ไปแต่จะมีที่สูงชัน กล่าวโดย

ทั่วไป พืชของยอดต้นดาดงวนมากเป็นที่ราบใช้ทำการปลูกพืชผลต่าง ๆ เช่นข้าวดำ ข้าวบาเลย์ ข้าวไรน์ บัทรูต และพรรณไม้ดอกต่าง ๆ (เพื่อประโยชน์ในการใช้ สกัดทำหัวน้ำหอมชนิดต่าง ๆ) บริเวณริมทะเลเป็นแหล่งที่มีการจับปลาและทำการ ค้าขายต่าง ๆ

(ข) อากาศ ตามปกติของยอดต้นดาดงวนมีริมทะเลและอยู่ในเขตที่มีอากาศหนาว หากแต่ได้รับอิทธิพลจากกระแสลมอุ่น กัดฟัดส์ตรัม ทำให้อากาศหนาวลดน้อยลง กล่าว คือ ในฤดูร้อนมีอากาศไม่สู้ร้อน และในฤดูหนาวก็มีอากาศหนาวน้อยกว่าประเทศ เยอรมัน

(ค) อาชีพ ชาวยอดต้นดาดงวนเป็นพวกเคินเรือมาแต่เริ่มแรกสามารถเดินทางมา ค้าขายและจับของดินแดนทางภาคพื้นเอเชียได้เป็นอาณานิคมได้มาก ฉะนั้น จึงมี อาชีพสำคัญในทางคือเรือเดินสมุทรและเรือประเภทอื่น ๆ และมีโรงงานอุตสาหกรรม มาก สำหรับผลิตผ้าขนสัตว์ผลิตเครื่องประกอบนมเนยต่าง ๆ ผลิตหัวน้ำหอม ผลิต เครื่องเหล็กเครื่องจักรต่าง ๆ และยังมีอาชีพสำคัญในทางการประมง และการ พาณิชยกรรมอีกด้วย

(ง) การปกครอง ประเทศยอดต้นดาดงวนมีการปกครองแบบประชาธิปไตย โดยมีพระเจ้าแผ่นดินอยู่ใต้กฎหมาย (ปรีมิตาญาสทิธิราช)

ข้อ ๒๗. ถาม ในขณะที่เดียวกัน ประเทศต่าง ๆ บนพื้นโลกที่อยู่ห่างไกลกันมีเวลาไม่เท่ากัน ทั้งนี้เพราะเหตุใด จงแสดงหลักเกณฑ์ในการคิดเทียบเวลามาโดยชัดเจน

ตอบ โดยเหตุที่ตามปกติเรากำหนดเอาเวลาที่ดวงอาทิตย์ส่องแสงตรงคังมายังที่ใด ณ ที่นั้นในขณะนั้นเราถือเป็นเวลาเที่ยงตรง (๑๒.๐๐ น.) แต่โดยเหตุที่โลกของเรา มีลักษณะเป็นทรงกลมคล้ายผลส้ม และหมุนไปรอบตัวเองขณะโคจรไปรอบดวงอาทิตย์ ฉะนั้นจึงทำให้ประเทศที่อยู่ทางค้านดวงอาทิตย์เป็นเวลากลางวัน ส่วนด้านที่ไม่อยู่ทางดวงอาทิตย์เป็นเวลากลางคืน เพื่อความเข้าใจในเรื่องเวลานักภูมิศาสตร์ได้ กำหนดเส้นของตจูดขนานไว้ ๓๖๐ เส้น ตั้งแต่ ๐ องศา ที่เมืองกรีนวิช (Greenwich) ในประเทศอังกฤษนับเป็นศูนย์กลางของตจูดหรือลองติจูดเส้นแรก เวลาตามแนว เส้นของตจูดเส้นเดียวกัน ถือว่าเป็นเวลาเดียวกันทั้งสิ้นในขณะที่เดียวกัน การที่เลือก

กำหนดเอาเส้นลองจิจูดที่ผ่านเมืองกรีนช เป็นเส้นตั้งคน เพราะทกรนขมีหอดตรวจ  
 ดวงดาวต่าง ๆ ได้ดี จึงเป็นหอดตรวจดวงดาวที่สำคัญที่สุดแห่งหนึ่งในโลก จากการ  
 กำหนดเส้นลองจิจูดเส้นแรกนั้นแล้ว นักภูมิศาสตร์ก็ได้จัดการแบ่งโลกออกเป็นสอง  
 ภาคเท่ากัน คือ ซีกโลกทางภาคตะวันออก ซึ่งเห็นดวงอาทิตย์ก่อนและมีเวลาเร็วกว่า  
 ทกรนข กับซีกโลกทางภาคตะวันตก ซึ่งเห็นดวงอาทิตย์ทีหลังและมีเวลาช้ากว่าที่  
 ทกรนข และทำการแบ่งชอยเส้นลองจิจูดออกเท่า ๆ กัน คือ ทางภาคตะวันออก มี  
 ลองจิจูด ๓๗๐ องศา ทางภาคตะวันตก มีลองจิจูด ๓๗๐ องศา รวมโดยรอบโลกมี  
 ลองจิจูด ๓๖๐ องศา และเพื่อให้ละเอียดยิ่งขึ้นก็ได้จัดแบ่งองศาหนึ่งออกเป็น ๖๐ ดิบคา  
 ดิบคาหนึ่ง แบ่งออกเป็น ๖๐ ลิบคา

โลกหมุนรอบตัวเองในเวลา ๓ วัน หรือ ๒๔ ชั่วโมง ฉะนั้นเมื่อโลกหมุนไป  
 ได้เส้นลองจิจูด ๓ องศา โลกก็ตองใช้เวลาหมุนเท่ากับเวลา ๒๔×๖๐ แล้วหารด้วย  
 ๓๖๐ องศา ตามที่แบ่งไว้ จึงคิดเป็นเวลาได้ ๔ นาที นักภูมิศาสตร์ทั้งหลายได้ยอม  
 รับเอาเวลาที่ทกรนขเป็นหลัก ฉะนั้น ค่าบดใด ๆ ที่อยู่ทางซีกโลกตะวันออก ก็มีเวลา  
 เร็วของศาละ ๔ นาที และค่าบดใด ๆ ที่อยู่ทางซีกโลกตะวันตก ก็มีเวลาช้าลงของศา  
 ละ ๔ นาทีเช่นเดียวกัน ฉะนั้น หตถกเกณฑ์สำหรับการคิดเทียบเวลาในค่าบดต่าง ๆ  
 ของโลก จึงกำหนดเอาตามเส้นลองจิจูด ที่ค่าบดนั้น ๆ ตั้งอยู่ ถ้าอยู่ทางตะวันออก  
 ของกรีนชก็มีเวลาเร็วกว่าเวลาที่ทกรนข องศาละ ๔ นาที ถ้าค่าบดใดอยู่ทางตะวันตก  
 ของเส้นลองจิจูดทกรนข ก็มีเวลาช้ากว่า องศาละ ๔ นาที

ตัวอย่าง สมมติว่า ที่ลอนดอนในประเทศอังกฤษเป็นเวลา ๔.๐๐ น. ที่กรุง  
 เทพฯ ซึ่งตั้งอยู่บนเส้นลองจิจูดที่ ๓๐๐ องศา ทางตะวันออกจะเป็นเวลาเท่าไร

โดยเหตุที่กรุงเทพฯ ตั้งอยู่บนเส้นลองจิจูด ตะวันออกที่ ๓๐๐ องศา ฉะนั้น  
 เวลาจึงเร็วกว่าที่ลอนดอน ซึ่งตั้งอยู่บนเส้นลองจิจูดเดียวกับ กรีนช คิดอัตรา  
 องศาละ ๔ นาที จึงเท่ากับ  $300 \times 4 = 1200$  นาที คิดเป็น ๖ ชั่วโมงกับ ๔๐ นาที ตั้ง  
 นน เมื่อเวลาที่ลอนดอนเป็น ๔.๐๐ น. แล้วที่กรุงเทพฯ จึงมีเวลาเป็น ๑๐.๔๐ น. และ  
 เป็นที่เข้าใจได้ว่า เวลาของค่าบดที่ไกลเคียงกับกรุงเทพฯ ในขณะนั้นก็เป็นเวลา ๑๐  
 นาฬิกา ๔๐ นาที เช่นเดียวกัน เช่นที่เมืองสิงคโปร์และที่ไซ่ง่อน เป็นต้น

ข้อ ๒๘. ถาม เมื่อกล่าวถึงเส้นขนานที่ ๓๗ องศา ท่านเข้าใจถึงความเป็นมาของประเทศเกาหลีในด้านภูมิศาสตร์อย่างไรบ้าง

ตอบ เมื่อกล่าวถึงเส้นขนานที่ ๓๗ องศา ก็เป็นที่เข้าใจได้ว่า แนวเส้นขนานที่ ๓๗ องศา เป็นแนวเขตแดนของเกาหลี ซึ่งถูกแบ่งแยกออกเป็นเกาหลีเหนือและเกาหลีใต้ และความเป็นมาของเส้นขนานที่ ๓๗ องศา ก็คือ ประเทศเกาหลีเดิมมีดินแดนทางด้านเหนือติดต่อกับแมนจูเกา (ส่วนหนึ่งของประเทศจีน) ทิศตะวันตกติดต่อกับทะเลเหลือง ทิศตะวันออกติดต่อกับทะเลญี่ปุ่น ตัวประเทศเกาหลีเป็นแหลมยื่นลงสู่ทะเล ปลายแหลมอยู่ใกล้กับหมู่เกาะญี่ปุ่น ประเทศเกาหลีจึงมีฝั่งทะเลมาก และเป็นประโยชน์ในทางจัดสร้างเมืองท่าเรือที่ทั้งในทางยุทธศาสตร์ และในทางพาณิชย์ของพเนดินอนเป็นทางของประเทศเกาหลีคือกุ่มซัมบรณ สามารถผลิตอาหารและวัตถุดิบได้มาก การประมงก็จัดทำได้โดยซัมบรณ ประเทศเกาหลี ตกอยู่ในวงล้อมของประเทศใหญ่ ๆ คือ รัสเซีย จีน และญี่ปุ่น ซึ่งต่างก็มีนโยบายใครจะได้ดินแดนกุ่มซัมบรณ มาไว้ในอำนาจการปกครองของตน

ก่อนสงครามโลกครั้งที่สอง ญี่ปุ่นได้ถือโอกาสเข้ายึดครองเกาหลี และตั้งให้เป็นประเทศเอกราชภายใต้อิทธิพลของญี่ปุ่น และได้รับประโยชน์จากเกาหลีมากมายจนสามารถขยายการรุกราน ชายฝั่งดินแดนของประเทศจีนได้เป็นจำนวนมาก และเป็นชนวนให้เกิดสงครามโลกครั้งที่สองขึ้น ครั้นเสร็จสงครามและญี่ปุ่นตกเป็นฝ่ายพ่ายแพ้ไปแล้ว เกาหลีทางตอนใต้จึงได้รับเอกราช แต่อยู่ในความคุ้มครองของสหรัฐอเมริกา ส่วนทางตอนเหนืออยู่ในความควบคุมดูแลของรัสเซีย โดยกำหนดเอาเส้นขนานที่ ๓๘ องศา เป็นแนวเขตพรมแดนของเกาหลีเหนือและเกาหลีใต้

ราวต้นปี ๑๙๕๓ เกาหลีเหนือได้ถือโอกาสรุกรานเกาหลีใต้ ตามทางสันนิษฐานว่าได้รับความสนับสนุนจากประเทศมหาอำนาจอื่น ส่วนเกาหลีใต้ก็ได้รับกำลังช่วยเหลือจากกองทัพสหประชาชาติ และทำการป้องกันดินแดนไว้ได้ และสามารถบุกกรเข้าไปในดินแดนของเกาหลีเหนือบ้าง ทางเกาหลีเหนือก็ได้รับความช่วยเหลือสนับสนุนจากจีนและรัสเซีย จึงก่อให้เกิดสงครามเกาหลีเป็นศึกใหญ่ แม้ขณะนี้จะได้ มีสัญญาสงบศึกกันแล้ว แต่ก็ยังมีขึง โหวงพิบ กัน ตลอดจนมา ระหว่าง ประเทศเกาหลีเหนือและเกาหลีใต้



ข้อ ๒๘. ถาม มุลเหตุแห่งมหาสงครามโลกครั้งที่ ๑ เกิดขึ้นด้วยอะไร และสิ้นสุดลงอย่างไร

ตอบ มุลเหตุแห่งมหาสงครามโลก ครั้งที่ ๑ เกิดแต่ในสมัยนั้น ประเทศมหาอำนาจต่าง ๆ ในยุโรป ทำการแข่งขันกันในการแสวงหาเมืองขึ้น เพื่อขยายอาณาจักรและหาแหล่งที่จะระบายสินค้าของตนออกไปที่ตลาดของชาติอื่น เยอรมันซึ่งในสมัยนั้นเป็นประเทศมหาอำนาจประเทศหนึ่งในยุโรป มีผู้คนหนาแน่นมีโรงงานอุตสาหกรรมมากมาย สามารถผลิตสินค้าได้มาก เพื่อความร่ำรวยรุ่งเรืองของประเทศ เยอรมันจึงพยายามแสวงหาเมืองขึ้นทางแอฟริกาด้วยความตั้งใจ จะระบายสินค้าออกไปที่ตลาดสินค้าของอังกฤษ ซึ่งได้ขยายตัวออกไปกว้างขวางทั่วโลก และมีความสำคัญมากทางด้านประเทศอินเดียซึ่งเป็นเมืองขึ้นของอังกฤษ เยอรมันได้พยายามทุกวิถีทาง ที่จะตั้งเสริมกำลังอำนาจของตน จึงได้ร่วมทำสัญญาฉบับกับ อิตาลี และฮอลันดาเพื่อรวมรบในเมื่อชาติใดชาติหนึ่งเข้าสู่สงคราม แล้วเยอรมันได้หนุนให้รัฐบาล ฮอลันดา อังกฤษ ทำการขู่เชิญประเทศเซอร์เบียและยึดเอามณฑล เซอร์สโซวีน มาไว้ในอาณาจักรของตน

อังกฤษ ฝรั่งเศสและรัสเซีย ได้ทราบการทำสัญญาระหว่างเยอรมัน และ อิตาลี เห็นสมรรถภาพของเยอรมันในทางยุทธศาสตร์ และพาณิชย์การ เกิดความไม่ไว้วางใจ กลัวว่าเยอรมันจะกลายเป็นเจ้าโลกชน จึงปรึกษาหารือและร่วมกันทำสัญญาฉบับเพื่อต่อต้านเยอรมัน และได้ส่งจดหมายที่กันต่อมา จนในที่สุด อารชดยุก เฟอร์ดินันด์มกุฎราชกุมารแห่งฮอลันดาฮังการี และพระชายาได้ถูกลอบปลงพระชนม์ ณ เมืองซาราเจโว แล้วสงครามจึงได้ระเบิดขึ้น และได้ลุกลามใหญ่โต เยอรมันได้แสดงประสิทธิภาพในการรบเข้ายึดประเทศฝรั่งเศส ใช้ปืนใหญ่เข้าทำลายบอมเบอเนตทะเลซึ่งเป็นบอมบ์ทมิฬของเบลเยียมในสมัยนั้น แล้วยกทัพเข้าประชิดด้านประเทศอังกฤษเพื่อเตรียมทำลายประเทศอังกฤษต่อไป การสงครามได้ดำเนินสืบไปจนกระทั่งเรือสินค้าของสหรัฐอเมริกาถูกรุมตบ เป็นเหตุให้สหรัฐอเมริกาต้องเข้าร่วมสงครามด้วย และต่อมาสงครามได้ลุกลามไปทั่วโลก เพราะมหาอำนาจคู่สงครามต่างฝ่ายต่างมีอาณานิคมอยู่ในภาคต่าง ๆ ของโลก ในที่สุดจึงกลายเป็นมหาสงครามโลก ระหว่างสัมพันธมิตรกับฝ่ายอักษประเทศ เมื่อ

ได้รับเกียรติกันอยู่เป็นเวลาหลายปี ในที่สุดได้ทำสัญญาส่งบัสที่แวร์ไฮลด์ โดยฝ่ายเยอรมันเป็นผู้แพ้สงคราม และเป็นฝ่ายต้องชดใช้ค่าเสียหายต่าง ๆ ให้แก่ฝ่ายสัมพันธมิตรเป็นอันมาก สมัยนั้นประเทศไทยเข้าร่วมเป็นฝ่ายสัมพันธมิตรด้วย ได้ส่งทหารไทยเข้าไปช่วยทำสงครามที่ยุโรป และไทยได้สร้างอนุสาวรีย์ทหารอาสาขึ้นเป็นที่ระลึกแก่ผู้ที่ได้เสียสละไปประกอบวีรกรรมในคราวนั้นด้วย

ข้อ ๓๐. ถาม จงกล่าวโดยสังเขปในทางภูมิศาสตร์เกี่ยวกับชื่อต่อไปนี้

คูโรซิโด, แซมเบอร์ก, จันร้องไห้, โอรีโนโค, ไชพาร์,

ตอบ ก) คูโรซิโด เป็นชื่อกระแสน้ำอุ่น ดึงคืนแต่แคลิฟอร์เนีย ไหลขึ้นไปทางเหนือ ผ่านอะตแลนติก มาทางตะวันออกของเกาะญี่ปุ่น ทำให้ประเทศญี่ปุ่นมีอากาศอบอุ่นขึ้นในฤดูหนาว

ข) แซมเบอร์ก เป็นเมืองท่า ที่สำคัญทางด้านตะวันตกของเยอรมัน มีคู่อเรือขนาดใหญ่ เป็นที่ชุมนุมการค้าที่สำคัญ มีโรงงานอุตสาหกรรมมาก เช่น โรงงานถลุงแร่ โรงงานผลิตเครื่องเหล็ก เครื่องจักรต่าง ๆ เป็นต้น

ค) จันร้องไห้ คือ แม่น้ำฮวงโห้ในประเทศจีนเป็นแม่น้ำสายยาวใหญ่แทบทุกปีจะนำน้ำหลากมาจากภูเขา ซึ่งเป็นต้นน้ำ ปริมาณน้ำมาก และมีกำลังไหลแรง ถึงกับพัดพาบ้านเรือนเสียหาย ชาวเมือง ซึ่งอยู่บริเวณทางเดินของสายน้ำต้องประสพพอกภัย เสียหายล้มตายเป็นระลอก ๆ ความแรงของน้ำที่ไหลบ่ามานี้ ทำให้ปากแม่น้ำฮวงโห้ต้องเปลี่ยนทางมาหลายครั้งแล้ว เมื่อเกิดอุทกภัยเช่นนี้ ก็ก่อให้เกิดความเศร้าเป็นอันมาก จึงได้นำมาว่า "จันร้องไห้"

ง) โอรีโนโค เป็นแม่น้ำสายใหญ่ทางภาคเหนือของอเมริกาใต้ อยู่ในประเทศ เวเนซุเอลา มีเมืองโบลิเวา ซึ่งเป็นเมืองสำคัญและเป็นย่านการค้าตั้งอยู่บนฝั่งแม่น้ำสายนี้

จ) ไชพาร์ คือทางผ่านระหว่างเขาที่สำคัญที่สุด ทางทิศตะวันออกเฉียงเหนือของอินเดีย เป็นทางคมนาคมที่ชาวต่างชาติทางเหนือเข้ามาติดต่อกับชาวอินเดีย

# สรุปเหตุการณ์ทั่วโลก

โดย....ชาติ เอี่ยมกระสินธุ์

- ๒๔ ม.ค. -บรรดาผู้นำคอมมิวนิสต์จาก ๘ ประเทศ คือจีน, เชคโกสโลวาเกีย, เกาหลี, เวียดนาม, ติมอร์ตะวันออก, อัลเบเนีย, และอังกฤษ ได้เดินทางถึงมอสโคว์ เพื่อเข้าประชุมพรรคคอมมิวนิสต์ที่มิชชินในวันที่ ๒๗ ม.ค.
- ๒๖ ม.ค. -นายอามินโคเร่ ฟันฟานี นายกรัฐมนตรีอิตาลีลาออก]
- ๒ ก.พ. -สภาผู้แทนราษฎรอังกฤษอนุมัติไปรยร่างกฎหมายว่าด้วยการบริหารการปกครองในเกาะมอลต้า โดยสภาที่ปรึกษาของผู้ว่าราชการมอลต้า และให้คงใช้รัฐธรรมนูญของมอลต้า
- ๘ ก.พ. -คนกู อับดุล ราห์มาน ได้ขอลาออกจากตำแหน่งนายกรัฐมนตรี สหพันธมลายา ผู้ที่ได้ดำรงตำแหน่งนายกรัฐมนตรีคนใหม่ของสหพันธมลายา คือ ตะโต๊ะ อันดุล ราซัค ซึ่งเคยดำรงตำแหน่งรองนายกรัฐมนตรีและรัฐมนตรีว่าการกลาโหม
- รัฐบาลโซเวียตเสนอไปยังรัฐบาลนอร์เวย์ ขอแต่งตั้งนายโมโลตอฟ อัครรัฐมนตรีต่างประเทศ เป็นเอกอัครราชทูตประจำกรุงออสโลนั้น รัฐบาลนอร์เวย์ได้บอกปฏิเสธแล้ว
- ๑๐ ก.พ. -การที่รัฐบาลโซเวียตได้พยายามเจรจาโน้มนำให้เปอร์เซีย ถอนตนจากภาคีสันนิสัญญาแบกแดด - และเลิกล้มการจัดทำข้อตกลงร่วมมือป้องกันทางทหารระหว่างสหรัฐอเมริกากับเปอร์เซีย โดยโซเวียตพร้อมจะทำสัญญาไม่รุกรานกับเปอร์เซียมีกำหนด ๕๐ ปี อีกทั้งจะช่วยเหลือทางเศรษฐกิจวิชาการนั้น รัฐบาลเปอร์เซียขึ้นกรณปฏิเสธขอเสนอโซเวียตทุกประการ
- ๑๑ ก.พ. -นายอักษัน เมนเดเรส นายกรัฐมนตรีตุรกี กับนายคอนสตันติน คารามันลิส นายกรัฐมนตรีกรีซ ได้ร่วมลงนามโดยย่อในข้อตกลงระหว่างกรีซ กับตุรกี ซึ่งได้ประชุมหารือที่นครซุริก ประเทศสวิส เป็นเวลาหลายวันมาแล้ว ได้ตกลงกันจะให้สถาปนาไซปรัส เป็นสาธารณรัฐเอกราช มีประธานาธิบดีเป็นชนเชื้อสายกรีซ รองประธานาธิบดี เป็นชนเชื้อสายตุรกี มีหลักประกันคุ้มครองสิทธิของชุมชนเชื้อสายตุรกี และมีให้น้ำไซปรัสเข้าร่วมสหภาพกับกรีซหรือตุรกีในอนาคต และให้อังกฤษจัดตั้งฐานทัพอยู่ในไซปรัสต่อไป.
- สกอตแลนด์และเชคผู้ครองรัฐอาหรับ รวม ๖ รัฐ ในเอเดิน ดินแดนในอารักขาอังกฤษทางตะวันออกกลาง ได้ร่วมลงนามในรัฐธรรมนูญสถาปนาสหพันธรัฐแห่งเอเดิน โดยมีนายเลนน็อกซ์บอดี รัฐมนตรีว่าการอาณานิคมของอังกฤษไปร่วมพิธีด้วย
- ๑๓ ก.พ. -นายพลเนวิน นายกรัฐมนตรีพม่า ได้ขอลาออกจากตำแหน่ง เพราะไม่สามารถปฏิบัติภาระกิจให้เป็นไปตามข้อผูกพันได้
- ๑๕ ก.พ. -กองทหารคอมมิวนิสต์เวียดนามเหนือที่ข้ามเข้าไปในดินแดนลาวเมื่อ ๓ สัปดาห์ก่อน ได้ปะทะกับกองทหารลาว
- ๑๗ ก.พ. -อรุโณทัย อัครรองนายกรัฐมนตรีพม่าเสนอญัตติต่อที่ประชุมสภาผู้แทนราษฎรพม่า ขสขแก้ไขรัฐธรรมนูญ เพื่อเปิดโอกาสให้นายพลเนวินสามารถดำรงตำแหน่งนายกรัฐมนตรีพม่าต่อไป

# แก๊งข้อสอบ

โดย.....เฉลิม สิงห์กุล



สวัสดีครับ แก๊งข้อสอบของผมก็ว่ากันเรื่อยมาตั้งวิชาความรู้ทั่วไปเสร็จเรียบร้อยแล้ว  
ต่อไปนี้เป็นวิชา "พ.ร.บ. ระเบียบข้าราชการพลเรือน กฏ ก.พ. และระเบียบปฏิบัติของออก  
ตาม พ.ร.บ. ระเบียบข้าราชการพลเรือน" ก่อนที่ผมจะยกคำถามต่างๆมาเผื่อให้คุณฟังผมใคร  
จะขอทำความเข้าใจต่อคุณก่อนว่า เมื่อพูดถึงวิชาแล้วผมใครจะขอแบ่งออกเป็น ๓ สาขา ซึ่ง  
ได้แก่ค้วงที่ กฏ ก.พ. และระเบียบปฏิบัติ

เฉพาะค้วงที่ ซึ่งมี ๓๕ มาตรา คุณต้องจำให้แม่นสักหน่อยนะครับ เพราะเป็นหลัก  
สำคัญที่คุณจะต้องยึดถือได้ โดยเฉพาะอย่างยิ่ง ความหมายของคำต่างๆตามมาตรา & ซึ่งมี  
อยู่ทั้งหมด ๗ คำด้วยกันคือ ข้าราชการพลเรือน รัฐมนตรีเจ้าสังกัด กระทรวง เจ้ากระทรวง  
กรม ปลัดกระทรวง อธิบดี หมายความว่าอะไรแค่ไหน เพราะปรากฏว่ามีถามกันมากนอก  
จากหนักเกี่ยวกับผู้มีอำนาจต่างๆ เช่นผู้มีอำนาจในการสั่งบรรจุ แต่งตั้งอนุญาต กระทบให้  
ออก ปลดออก ไล่ออก ตัดเงินเดือน ตัดเงินเดือนอะไรเหล่านี้คุณจะต้องจำให้ไว้ใจ  
เป็นอันดับ นอกจากหนักยังมีคำหรือประโยคต่างๆ ออกเยอะเยอะที่คล้ายๆ กันแต่มีความหมาย  
กัน ซึ่งส่วนมากเกี่ยวกับเงิน

สำหรับกฏ ก.พ. นั้น ผมขอเรียนว่ามีอยู่ ๓ ลักษณะ ลักษณะแรกเป็นกฏเทียบตา  
แหน่งที่เรียกชื่ออย่างอื่นตามมาตรา ๒๖ เช่น ตำแหน่งนายท้ายเรือ หรือ ช่างเครื่องเรือเทียบ  
กับตำแหน่งอะไร ลักษณะ ๒ เป็นกฏ ก.พ. ออกตามมาตรา ๕๓ ว่าด้วยการบรรจุผู้ได้รับ  
ปริญญาหรือประกาศนียบัตรวิชาชีพทั้งในและนอกประเทศ มีวิธีการบรรจุอย่างไร อัตราเงิน  
เดือนเท่าไร ส่วนอีกลักษณะหนึ่งก็เป็นลักษณะทั่วไป เช่น โรคที่ของห้าม คุณสมบัตินี้และพัน  
ความรู้ หลักเกณฑ์และวิธีการสอบเลื่อน หลักเกณฑ์การเลื่อนชั้นเลื่อนอันดับ ฯลฯ ดังนี้เป็นต้น

ส่วนระเบียบปฏิบัติ ๖ นั้น ก็คงได้แก่มติของ ก.พ. ต่างๆกำหนดไว้ว่าเรื่องอะไรควร  
จะทำอย่างไร ซึ่งคุณอาจจะศึกษาได้จากหนังสือเวียนของสำนักงาน ก.พ. หรือมติคณะรัฐมนตรี  
เกี่ยวกับ พ.ร.บ. ระเบียบข้าราชการพลเรือน-

ผมใคร่จะขอเรียนยาวว่า นอกจากคุณจะคั่นหนังสือด้วยท กฏ ก.พ. มติ ก.พ. และมติ  
เค.ร.ม. แล้ว หนังสือสำคัญอีกเล่มหนึ่งที่ท่านจะต้องมีไว้เป็นคู่มือได้แก่ “แนวคำถามคำตอบ  
ตาม พ.ร.บ. ระเบียบข้าราชการพลเรือน” ของบริการสวัสดิการ ก.พ. อีกด้วย หากคุณมี  
หนังสือเล่มนี้แล้วก็เห็นใจเสียเถอะ ขอให้ลอกคำถามมาชนิดพิศดารร้อยแปดอย่างไรก็ไม่รอด  
ไปจากแนวคำถามคำตอบของหนังสือเล่มนี้

ผมอารมณ์บ่จืดมากแล้ว ต่อไปนี้จะยกสถิติคำถามต่าง ๆ มาตองภูมิคุณดู

๑. คำถามเกี่ยวกับ ก.พ. ในทำนองที่ว่า “ก.พ. คืออะไร แต่งตั้งกันอย่างไรและ

นอกจากอำนาจหน้าที่ตามที่บัญญัติไว้ในพระราชบัญญัติระเบียบข้าราชการพลเรือน และกฎ  
หมายอื่นแล้ว ก.พ. มีอำนาจอย่างไรบ้าง ?”

คำถามทำนองนี้นับได้ว่าเป็นคำถามที่แพร่หลายที่สุดนับเป็นดาวดวงเด่นของวิชา ผม  
สำรวจสถิติแล้วปรากฏว่า ในการสอบของกรมต่าง ๆ เพียง ๒ ปีคือ ๒๔๘๘ และ ๒๕๐๐ มีถึง  
๑๓ แห่งที่ถามถึง คือใน พ.ศ. ๒๔๘๘ กรมปลัดตั้งมีการสอบ ๒ ครั้งก็ถามทั้ง ๒ ครั้ง นอกจาก  
นั้นก็มีกรมประชาสัมพันธ์ คณะกรรมการตรวจเงินแผ่นดิน กรมป้องกันสาธารณภัยและกรม  
การศาสนา ส่วน พ.ศ. ๒๕๐๐ ก็มีกรมประมง กรมตรวจบัญชีสหกรณ์ กรมโยธาธิการ กรม  
ศิลปากร กรมโลหกิจ

๒. คำถามเกี่ยวกับคุณสมบัติในการเข้ารับราชการ ในทำนองที่ว่า “ผู้สมัครเข้า

เป็นข้าราชการพลเรือนสามัญจะต้องมีคุณสมบัติอย่างไรบ้าง ?” ก็นับได้ว่าเป็นคำถามเอก  
เหมือนกันในปี ๒๔๘๘ และ ๒๕๐๐ ตั้งคำถามมาถึง ๘ กรม คือสำนักงานคณะกรรมการกฤษฎีกา  
กรมปลัดตั้ง กรมวิทยาศาสตร์การแพทย์ กรมการศาสนา ตามใน พ.ศ. ๒๔๘๘ ส่วน พ.ศ.  
๒๕๐๐ ก็ถามในสำนักงานปลัดกระทรวงเกษตร กรมประมง กรมสามัญศึกษา กรมศิลปากร  
กระทรวงการต่างประเทศ ซึ่งนอกจากจะถามกันตรง ๆ อย่างนี้แล้วยังยกตัวอย่างคนแต่ละประ  
เภทมาถามอีกว่าบุคคลเหล่านั้นจะขาดคุณสมบัติหรือไม่ประการใดดังนี้

- (๑) คนมีขนาดสูง ๑๑๕ เซนติเมตร
- (๒) คนมีขนาดสูง ๑๒๐ เซนติเมตร
- (๓) ผู้เกิดเป็นไทยโดยบิดามารดาเป็นจีน
- (๔) ผู้เกิดเป็นไทยโดยมารดาเป็นจีน

- (๕) ผู้ถูกศาลพิพากษาให้จำคุกแต่ให้รอการลงอาญา
- (๖) ผู้ล้มตายตามคำพิพากษาของศาล
- (๗) ผู้ถูกศาลพิพากษาให้จำคุกและปรับ แต่โทษจำให้ยก คงปรับสถานเดียว แต่ผู้นั้นไม่มีเงินเสียค่าปรับจึงถูกจำคุกแทน
- (๘) ผู้ถูกจำคุกโดยคำพิพากษาในฐานฆ่าคนตายโดยประมาท
- (๙) ผู้เกิดวันที่ ๒๕ มีนาคม ๒๔๗๒ สมัครสอบแข่งขันข้าราชการพลเรือนชั้นตรีวันที่ ๒๗ มีนาคม ๒๕๐๐

กรรมการถามว่า บุคคลเหล่านี้จะขาดคุณสมบัติหรือจะสมัครสอบแข่งขันได้หรือไม่ประการใด

๓. คำถามเกี่ยวกับพินความรู้ของผู้สมัครสอบแข่งขันเข้ารับราชการ ในทำนอง  
 ทว่า “ผู้สมัครสอบแข่งขันวิชาข้าราชการพลเรือนชั้นจตุราและชั้นตรีต้องมีพินความรู้ตามที่  
 กำหนดไว้ในกฎ ก.พ. ใช้อย่างไร?” นับเป็นคำถามเอกได้เหมือนกันเพราะถามมาแล้ว ๘ แห่ง  
 ใน พ.ศ. ๒๔๘๘ ถามในกรมปลัดผู้ กรมวิทยาศาสตร์การแพทย์ กรมบังคับข้าราชการ  
 กรมการศาสนา กรมโลหกิจ กรมตรวจบัญชีสหกรณ์ ส่วนใน พ.ศ. ๒๕๐๐ ก็ถามในกรมพล  
 ศึกษาระทรวงการต่างประเทศและกรมสหกรณ์ที่ดิน ซึ่งนอกจากจะถามกันตรง ๆ แล้วยังมี  
 คำถามโดยตั้งใจทักไว้ให้คิดเช่นเดียวกับคำถามเกี่ยวกับคุณสมบัติ กล่าวคือ

(๑) สมมุติว่า นาย ก. เป็นข้าราชการพลเรือนสามัญชวคราว ดำรงตำแหน่ง  
 ปฏิบัติหน้าที่ราชการอยู่แต่วันที่ ๓๐ เมษายน ๒๔๘๗ ต่อมาได้ถูกเกณฑ์เข้าไปรับราชการทหาร  
 แต่ในขณะที่เข้ารับราชการทหารนั้น ทางกระทรวงเจ้าสังกัดเดิมได้ขอตัวไว้ช่วยปฏิบัติหน้าที่  
 ราชการอยู่อย่างเดิมแต่ไปรับเงินเดือนทางทหารโดยกระทรวงกลาโหมยอมให้ และเมื่อออก  
 จากราชการทหารแล้วก็เข้าประจำที่ตลองปฏิบัติหน้าที่ราชการเช่นเดิมดังนั้น จะคิดนับเวลาเพื่อ  
 บรรจุเป็นข้าราชการพลเรือนสามัญตามความในมาตรา ๕๒ แห่งพระราชบัญญัติระเบียบข้าราชการ  
 การพลเรือน พ.ศ. ๒๔๘๗ อย่างไร และเมื่อเป็นข้าราชการพลเรือนสามัญชั้นจตุราแล้ว พอถึง  
 วันที่ ๓๐ เมษายน ๒๕๐๒ จะสอบแข่งขันวิชาข้าราชการพลเรือนชั้นตรีได้หรือไม่เพราะเหตุใด?  
 (กรมขุนารักษ์ ๒๔๘๘)

(๒) สมมุติว่า นาย ก. เป็นข้าราชการพลเรือนสามัญชั้นจตุราเงินเดือน ๔๕ บาท  
 มีความรู้สอบได้ชั้นมัธยม ๕ เวลานั้นเป็นครูสอนอยู่ในโรงเรียนมัธยมวัดเทพศิรินทร์พอประ

ถ้ารับสมัครสอบแข่งขันวิชาข้าราชการพลเรือนชั้นจตุตถฯ จะเปิดยื่นอาชีพครูจะขอโอนก็ไม่ได้เพราะกระทรวงศึกษาธิการมีคำสั่งห้ามโอนดังนี้ นาย ก. จะมาสมัครสอบแข่งขันวิชาข้าราชการพลเรือนชั้นจตุตถฯ ในคราวนี้หรือไม่เพราะเหตุใด? (กรมบังคับข้าราชการนัย ๒๔๘๘)

(๓) ผู้สมัครสมัครสอบก่อนและพบความรู้งดต่อไปนี้จะสมัครสอบแข่งขันวิชาข้าราชการพลเรือนชั้นจตุตถฯ หรือไม่ เพราะเหตุใด

(ก) นาย ก. สอบได้ได้ประกาศนียบัตรชั้นสุดท้ายของวิทยาลัยเทคนิค

(ข) นาย ข. สอบได้ได้เปรียญ ๘ ประโยค

๔. คำถามเกี่ยวกับการเทียบวิทยฐานะเปรียญ ซึ่งอาจตั้งมาในรูปที่ว่า "การเทียบวิทยฐานะเปรียญเพื่อบรรจุเข้ารับราชการมีหลักเกณฑ์วางไว้อย่างไร?" นั้น อย่าไปเข้าใจว่าเป็นคำถามฝอย เพราะถามมาแล้ว ๓๓ ครั้งใน ๒ ปี คือ กรมปลัดตัว กรมทหารบก กรมชลประทาน ตั้งคำถามใน พ.ศ. ๒๔๘๘ กรมโลหกิจ กรมสามัญศึกษา กรมตรวจบัญชีสหกรณ์ กรมศิลปากร กระทรวงการต่างประเทศ สำนักงานปลัดกระทรวงเศรษฐกิจ สำนักงานปลัดกระทรวงเกษตรตั้งคำถามใน พ.ศ. ๒๕๐๐

๕. การบรรจุผู้ได้รับปริญญาหรือประกาศนียบัตรวิชาชีพในประเทศ โดยตั้งคำถามว่า "การบรรจุผู้ได้รับปริญญาหรือประกาศนียบัตรวิชาชีพ ในประเทศ เข้าเป็นข้าราชการพลเรือนสามัญชั้นใด โดยจะให้ได้รับเงินเดือนในอันดับใด ชั้นใด และจะให้ได้รับเงินเพิ่มพิเศษรายเดือน ๆ ละเท่าใด มีหลักเกณฑ์อย่างไร?" นั้น ก็ถามมาแล้ว ๓๐ ครั้ง คือกรมเศรษฐกิจ สัมพันธ์ กรมโลหกิจ กรมวิทยาศาสตร์การแพทย์ กรมบังคับข้าราชการนัย กรมชลประทาน เมื่อ พ.ศ. ๒๔๘๘ กรมประมง กรมประชาสัมพันธ์ กรมสามัญศึกษา กรมกสิกรรม กรมการค้าภายใน ถามเมื่อ พ.ศ. ๒๕๐๐

๖. การบรรจุผู้ได้รับปริญญาหรือประกาศนียบัตรวิชาชีพนอกประเทศ โดยตั้งคำถามว่า "การบรรจุผู้ได้รับปริญญาหรือประกาศนียบัตรวิชาชีพ ต่างประเทศ เข้าเป็นข้าราชการพลเรือนสามัญชั้นใด โดยจะให้ได้รับเงินเดือนในอันดับใด ชั้นใด และจะให้ได้รับเงินเพิ่มพิเศษรายเดือน ๆ ละเท่าใด มีหลักเกณฑ์อย่างไร?" ถามมาแล้ว ๕ แห่งคือกรมทหารบก กรมโยธาธิการ ในพ.ศ. ๒๔๘๘ สำนักงานปลัดกระทรวงเศรษฐกิจ กรมวิชาการ และสำนักงานปลัดกระทรวงเกษตรใน พ.ศ. ๒๕๐๐

(ยังมีต่อ)

# ข้อสอบข้าราชการพลเรือน



ข้อสอบแข่งขันขึ้นทวี กรมทางหลวงแผ่นดิน

(ต่อจากฉบับก่อน)

ภาคปฏิบัติการตอนที่ ๑ (ก)

การบัญชีทั่วไป

(สอบวันที่ ๑๕ มกราคม ๒๕๐๓)

- ข้อ ๑. คำว่า "สินทรัพย์" (Assets) ตามหลักของการบัญชีแบ่งออกเป็นกี่อย่าง แต่ละอย่างมีความหมายอย่างไร ?
- ข้อ ๒. งบตรรกยะคืออะไร และมีประโยชน์อย่างไร ตามหลักของการบัญชี เมื่อได้รวมตัวเลขทางด้านลูกหนี้ และเจ้าหนี้เท่ากันทั้งสองด้านแล้ว จะถือว่าการทำบัญชีนั้นเป็นการถูกต้องได้หรือไม่ เพราะเหตุใด ?
- ข้อ ๓. งบดุลคืออะไร มีประโยชน์อย่างไร ท่านทำงบดุลได้จากอะไร ?
- ข้อ ๔. เช็คขีดคร่อมทั่วไป (General Crossing) กับเช็คขีดคร่อมเฉพาะ (special Crossing) ต่างกันอย่างไร ให้ขยาย
- ข้อ ๕. จงนำรายการต่อไปนี้เข้าบัญชีและบิตงบแล้วตั้งผลกำไรขาดทุน ตลอดจนงบตรรกยะ

วันที่ ๑ ม.ค. ๒๕๐๓	นาย ก. นำเงินสดมาลงทุน	๕๐๐.๐๐ บาท
	นำครุภัณฑ์มาเข้าร้านโดยคิดราคาเป็นเงิน	๒๐๐.๐๐ "
๒ ม.ค. ๒๕๐๓	ซื้อสินค้าเชื่อจากนาย ข.	๕๐๐.๐๐ "
๔ ม.ค. ๒๕๐๓	ซื้อครุภัณฑ์เพิ่มเติม	๓๐๐.๐๐ "
๖ ม.ค. ๒๕๐๓	จ่ายค่าจ้าง	๔๐.๐๐ "
๗ ม.ค. ๒๕๐๓	ซื้อสินค้า	๕๐.๐๐ "



๘ ม.ค. ๒๕๐๓	ขายสินค้า	๗๐.๐๐	บาท
๑๓ ม.ค. ๒๕๐๓	จ่ายค่าเช่า	๓๐.๐๐	,,
๑๒ ม.ค. ๒๕๐๓	ซื้อสินค้าเชื่อจากนาย ค.	๓๐๐.๐๐	,,
๑๖ ม.ค. ๒๕๐๓	นาย ก. นำเงินมาเพิ่มทุน	๓๐๐.๐๐	,,
๑๘ ม.ค. ๒๕๐๓	ขายสินค้า	๓๐๐.๐๐	,,
๒๒ ม.ค. ๒๕๐๓	นาย ก. นำสินค้าไปใช้ส่วนตัว	๕๐.๐๐	,,
๒๕ ม.ค. ๒๕๐๓	ขายสินค้า	๕๐.๐๐	,,
๒๗ ม.ค. ๒๕๐๓	จ่ายค่าจ้าง	๔๐.๐๐	,,
๒๘ ม.ค. ๒๕๐๓	นาย ก. ถอนเงินสดไปใช้ส่วนตัว	๒๐.๐๐	,,
๓๑ ม.ค. ๒๕๐๓	ใช้หนี้นาย ข. สินค้าคงเหลือ	๒๐๐.๐๐	,,
		๗๐๐.๐๐	,,

### ภาคปฏิบัติการตอนที่ ๑ ( ข )

#### การบัญชีระบบจ่ายก่อนตรวจ

( สัปดาห์ที่ ๓๕ มกราคม ๒๕๐๓ )

- ข้อ ๑. ไบร่าคเคียวอนมดกษณะที่สมบรูณ์แก่การเบิกจ่ายเงินและนำมาตั้งบัญชีนั้น ควรพิจารณาอาศัยหลักเกณฑ์อย่างไรบ้าง ให้อธิบาย ?
- ข้อ ๒. สมมติว่าท่านเป็นพนักงานบัญชี ได้ผ่านใบสำคัญเข้าถือจ่ายจากงบประมาณประจำปี ๒๕๐๐ ไปแล้ว ต่อมาได้มีการตัดทอนจำนวนเงินในใบสำคัญฉบับดังกล่าว โดยเรียกเงินคืนเข้าบัญชีในปี ๒๕๐๓ เป็นจำนวนเงิน ๒,๐๐๐.๐๐ บาท เงินจำนวน ๒,๐๐๐.๐๐ บาทนี้จะนำไปสมทบกับเงินงบประมาณปี ๒๕๐๓ เพื่อใช้จ่ายเป็นเงินงบประมาณปี ๒๕๐๓ ต่อไปจะได้หรือไม่ ให้อธิบาย ?
- ข้อ ๓. นาย ก. เป็นพนักงานรายวัน เริ่มสังกัดอยู่ที่กองคลัง ได้ถูกย้ายไปประจำที่เขตการทางสงขลา นาย ก. มีเงินประกันตัวคนบัญชีไว้ที่กองคลังเป็นเงิน ๒๐๐.๐๐ บาท และในการเดินทางไปประจำที่เขตการทางจังหวัดสงขลา นาย ก. ได้ขมเงินที่ตรงไปจาก

กองคลัง ๓๐๐.๐๐ บาท ท่านจะจัดการเกี่ยวกับวิธีการบัญชีทางเจ้าสังกัดเดิมและทางเจ้า  
สังกัดใหม่ของนาย ก. อย่างไร ให้แสดงถึงวิธีการประกอบคำชี้แจงในการลงบัญชี  
โดยละเอียด

ข้อ ๔. ให้จัดทำบัญชีเงินสดของแฉงการทางตพบูรี แล้วค้างบแสดงการรับ-จ่าย (แบบ  
๒๓) และงบแสดงสภาพเงินคงเหลือ ตามแบบของกรมทางหลวงแผ่นดินที่ปฏิบัติกัน  
อยู่ในปัจจุบันจากรายการดังต่อไปนี้ :-

วันที่ ๑	ม.ค. ๒๕๐๐	รับเงินเครดิตจากคลังจังหวัดตพบูรี	๒๕,๕๐๐.-	บาท
๒	ม.ค. ๒๕๐๐	จ่ายเงินเดือนข้าราชการ	๒,๖๕๐.-	,,
๓	ม.ค. ๒๕๐๐	จ่ายค่าแรงพนักงานในประเภทค่าใช้สอย	๓,๓๕๐.-	,,
-	,,	รับเงินประกันตัวพนักงาน	๓๕๐.-	,,
-	,,	รับเงินประกันงานเหมาจากผู้รับเหมา	๓,๒๕๐.-	,,
-	,,	จ่ายค่างานเหมาในประเภทเงินทุนสำรองสร้างทาง	๓,๗๘๕.-	,,
๔	ม.ค. ๒๕๐๐	จ่ายเงินยืมทศรองให้นาย ก.	๓๕๐.-	,,
-	,,	รับเงินค่าขายของชำรุดจากนายคำ	๒๘๕.-	,,
๖	ม.ค. ๒๕๐๐	จ่ายค่างานเหมาในประเภทเงินทุนค่าบูรณะทาง	๓,๗๕๐.-	,,
-	,,	จ่ายเงินประกันงานเหมา	๓,๐๕๐.-	,,
-	,,	นำเงินฝากคลังจังหวัดตพบูรี	๕,๐๐๐.-	,,
๘	ม.ค. ๒๕๐๐	จ่ายค่าแรงพนักงานในประเภทค่าใช้สอย	๓,๕๐๐.-	,,
๑๐	ม.ค. ๒๕๐๐	จ่ายเงินประกันตัวคนพนักงาน	๘๐.-	,,
๑๑	ม.ค. ๒๕๐๐	โอนรับเงินประกันตัวพนักงานจากแฉงชียนาท	๕๐๐.-	,,
๑๒	ม.ค. ๒๕๐๐	ถอนเงินฝากคลังจังหวัดตพบูรี	๒,๕๐๐.-	,,
-	,,	จ่ายค่างานเหมาในประเภทเงินทุนสำรอง	๓,๓๗๐.-	,,
-	,,	จ่ายค่าแรงพนักงานในประเภทเงินทุนค่าบูรณะทาง	๓,๓๓๐.-	,,
๑๔	ม.ค. ๒๕๐๐	ขายยางชำรุดให้นายแดง	๓๐๐.-	,,
-	,,	นาย ก. ส่งใบสำคัญประเภทค่าใช้สอย ใช้เงินยืม	๓๒๕.-	,,
๑๕	ม.ค. ๒๕๐๐	โอนเงินประกันตัวพนักงานให้แฉงสระบุรี	๒๕๐.-	,,
-	,,	จ่ายเงินยืมทศรองให้นาย ข.	๓๐๐.-	,,

วันที่ ๑๖ ม.ค. ๒๕๐๐	รับเงินเครดิตจากคลังจังหวัดสมุทร	๑,๐๐๐.- บาท
- ,, -	จ่ายค่าแรงพนักงานในประเภทค่าใช้สอย	๕๕๐.- ,,
- ,, -	จ่ายค่างานเหมาในประเภทเงินทุนค่าบูรณะทาง	๑,๒๕๐.- ,,
๑๗ ม.ค. ๒๕๐๐	โอนรับเงินยืมทศรองนาย ค. จากแขวงสระบุรี	๓๐๐.- ,,
๑๗ ม.ค. ๒๕๐๐	นาย ข. ส่งเงินสดชำระเงินยืมทศรอง	๓๐๐.- ,,
- ,, -	นาย ข. ส่งใบสำคัญประเภทค่าใช้สอยใช้เงินยืม	๓๕๐.- ,,
๒๓ ม.ค. ๒๕๐๐	จ่ายค่าแรงพนักงานในประเภทเงินทุนชำระ	๓๕๐.- ,,
๒๕ ม.ค. ๒๕๐๐	จ่ายเงินยืมทศรองให้นาย ง.	๒๐๐.- ,,
- ,, -	โอนเงินยืมทศรองนาย ง. ไปชั้นบัญชีแขวง ๑ สระบุรี	๒๐๐.- ,,
๓๑ ม.ค. ๒๕๐๐	จ่ายค่าส่งของให้ร้านค้าโดยที่ใบสำคัญยังไม่ส่งมอบคืนตามระเบียบ ของทางการ	๓๖๕.- ,,

**ภาคปฏิบัติการตอนที่ ๑ (ค)**  
**อำนาจหน้าที่และระเบียบวิธีปฏิบัติราชการทั่วไป**  
**ของกระทรวงคมนาคมและเฉพาะอย่างยิ่งของกรมทางหลวงแผ่นดิน**  
**( สอบวันที่ ๑๗ มกราคม ๒๕๐๓ )**

๑. กรมทางหลวงแผ่นดินแบ่งส่วนราชการ (เฉพาะกองและเทียบเท่า) ไว้อย่างไร แต่ละส่วนราชการมีหน้าที่อย่างไร
๒. ระเบียบสำนักคณะรัฐมนตรีว่าด้วยการจ้าง ๑ และการพัสดุ พ.ศ. ๒๕๑๗ แต่ละอย่างมีวิธี วิธีใดบ้าง
๓. สัมมุติว่าท่านเป็นพนักงานบัญชีตรีประจำแขวงการทาง และนายช่างกำกับการแขวงการทางนั้น ได้สั่งให้เจ้าหน้าที่ดำเนินงานบูรณะทางสายหนึ่งเพิ่มขึ้นจากที่บัญญัติอยู่แล้วตามปกติ โดยเร่งด่วน ซึ่งท่านได้พิจารณาเห็นว่า เงินงบประมาณตามที่ได้กำหนดไว้ในโปรแกรมงานประจำปีซึ่งกรมได้อนุมัติแล้ว มีเหลือไม่พอที่จะดำเนินงานตามที่นายช่างกำกับการแขวงการทางส่งงานเพิ่มขึ้นดังกล่าวแล้ว ท่านจะปฏิบัติอย่างไรเพื่อประโยชน์แก่ราชการให้เป็นผลดีที่สุด

- ๔. ตามงบประมาณของกรมทางหลวงแผ่นดินได้แบ่งการใช้จ่ายเงินเป็นประเภทเงิน (ประเภทใหญ่) เพื่อจัดทำโครงการงานสำหรับดำเนินงานแต่ละประเภทเงินดังกล่าวนั้น ประเภทเงินเหล่านี้ มีประเภทใดบ้างให้แจ้งมาด้กั ๕ ประเภท และแต่ละประเภทจะต้องดำเนินงานส่วนใหญ่อ่างใดบ้าง (อธิบายพอสังเขป)
- ๕. ค่าจ้างของพนักงานและคนงานในกรมทางหลวงแผ่นดินที่เบิกจ่ายจากงบประมาณค่าใช้จ่ายต่อกับงบประมาณเงินอุดรของสร้างทาง แตกต่างกันหรือไม่อย่างไร

### วิชาภาคปฏิบัติตอน ๒

(สอบวันที่ ๓๖ มกราคม ๒๕๐๓)

- ข้อ ๓. ในการมีหนังสือราชการไปถึงบุคคลหรือตำแหน่งต่าง ๆ ดังต่อไปนี้ ให้ท่านแสดงคำขณคนและคำตงท่ายของแต่ละราย
  - ก) สมเด็จพระสังฆราช
  - ข) รัฐมนตรีว่าการกระทรวงการต่างประเทศ
  - ค) รัฐมนตรีว่าการกระทรวงคมนาคม
  - ง) หม่อมเจ้า
  - จ) อธิบดี
- ข้อ ๒. ให้อธิบายว่าหนังสือฉบับ หนังสือด่วน และหนังสือด่วนมาก มีลักษณะอย่างไร และมีวิธีปฏิบัติ อย่างไร ?
- ข้อ ๓. การเก็บรักษาหนังสือราชการมีวิธีปฏิบัติประการใดบ้าง ?
- ข้อ ๔. หนังสือราชการที่มตองตงชื่อของหัวหน้าส่วนราชการมีประโยชน์อย่างไร และใช้ในกรณีใดบ้าง ตามระเบียบงานสารบรรณกำหนดแบบไว้ได้อย่างไร ใครเป็นผู้รับผิดชอบ ?
- ข้อ ๕. ตำแหน่ง ก.พ. มีหนังสือด่วนมากที่สุด น.ว. ๖/๒๕๘๘ ลงวันที่ ๒๓ มีนาคม ๒๕๘๘ ถึงเอกอัครราชทูต ให้ท่านปฏิบัติดังนี้ ; -
  - ก) ทำบันทึกเสนอกรมเห็นสมควรปรับอัตราเงินเดือนชั้นจตุตถวาชน ๓๒๐ บาท เลิกที่ ๑๕ ตำแหน่งเสมียนกองคลัง ซึ่งนาย ก. เป็นผู้ครอง และสอบแข่งขันวิชาข้าราชการพลเรือนชั้นตรีได้ ให้เป็นอัครราชทูต
  - ข) กรมเห็นสมควรตามบันทึกเสนอ และอนุมัติให้ดำเนินการได้ จึงให้ท่านร่างหนังสือกรมขอทำความตกลงไปยังสำนักงาน ก.พ. ตามระเบียบต่อไป

ด่วนมาก

ที่ น.ว. ๖/๒๕๕๘

สำนักงาน ก.พ.

๒๓ มีนาคม ๒๕๕๘

เรื่อง การขอกำหนดอันดับเงินเดือนสูงขึ้น

เรียน ปลัดกระทรวงคมนาคม

อ้างถึง หนังสือสำนักงาน ก.พ. ที่ น.ว. ๗/๒๕๕๗ ลงวันที่ ๑๘ กุมภาพันธ์ ๒๕๕๗ และที่ น.ว. ๓/๒๕๕๗ ลงวันที่ ๓๐ มกราคม ๒๕๕๗

อนุสนธิหนังสือที่อ้างข้างต้นแจ้งมติ ก.พ. เรื่องให้กระทรวงทบวงกรมต่างๆ ที่จะขอ  
กำหนดอัตราเงินเดือนของตำแหน่งข้าราชการให้เป็นอันดับสูงขึ้นไปตามนัยมาตรา ๒๕ แห่งพระราช  
บัญญัติระเบียบข้าราชการพลเรือน พ.ศ. ๒๕๕๗ ให้เสนอไปเพื่อ ก.พ. พิจารณา โดยต้องใช้  
เงินงบประมาณการเดือนเงินเดือนข้าราชการประจำที่คณะรัฐมนตรีอนุมัติมาก่อน ถ้า  
กระทรวงทบวงกรมใดไม่มีเงินภายในวงเงินงบประมาณที่จะปรับปรุงกำหนดให้เป็นอันดับสูง  
ได้ ก็ไม่ต้องเสนอไปเพื่อ ก.พ. พิจารณา และว่าสำหรับปี ๒๕๕๗ ก.พ. จะพิจารณากำหนด  
อันดับเงินเดือนเฉพาะข้าราชการชั้นเอกและชั้นโท โดยให้ส่งเรื่องไปยังสำนักงาน ก.พ. ภายใน  
เดือนพฤษภาคม ๒๕๕๗ ส่วนการกำหนดอันดับเงินเดือนข้าราชการชั้นตรีและชั้นจตุรา ถ้า  
กระทรวงทบวงกรมใดประสงค์จะกำหนดอันดับเงินเดือนให้สูงขึ้นในปี ๒๕๕๗ และมีเงินที่จะ  
ปรับปรุงได้ภายในวงเงินงบประมาณการเดือนเงินเดือนข้าราชการประจำที่ได้รับอนุมัติให้  
มีบัญชีพิจารณาได้ โดยไม่ต้องเสนอไปให้ ก.พ. พิจารณา และให้ถือว่า ก.พ. ได้กำหนด  
อันดับเงินเดือนของตำแหน่งข้าราชการนั้นเป็นการชั่วคราวไปก่อน ตามมาตรา ๒๕ แห่งพระ  
ราชบัญญัติระเบียบข้าราชการพลเรือน พ.ศ. ๒๕๕๗ โดยอนุโลม

เรื่องขอเรียนขอความเข้าใจเพิ่มเติมเพื่อถือเป็นหลักปฏิบัติ

๑. อัตราเงินเดือนที่จะขอกำหนดให้เป็นอันดับสูงขึ้นไป ต้องเป็นอัตราเงินเดือนรายที่  
ผู้บังคับบัญชาได้พิจารณาเห็นสมควรเดือนอันดับเงินเดือนให้แล้ว และมีเงินงบประมาณที่จะนำ  
มาปรับปรุงอันดับเงินเดือนให้แล้วด้วย และเมื่อจะเสนอไปให้ ก.พ. พิจารณาขอให้แจ้งเงื่อนไข  
ดังกล่าวไปให้ทราบด้วย

๒. เมื่อ ก.พ. ได้พิจารณา กำหนดอัตรา เงินเดือนของ ตำแหน่ง โตให้ เป็น อันดับ เงิน เดือนสูงชันแล้ว ให้ตั้งอัตราเงินเดือนรายนั้นไว้เป็นอัตราเงินเดือนในอันดับที่ ก.พ. กำหนด แม้ว่า ในระหว่างดำเนินการด้วยบุคคลผู้ดำรงตำแหน่งซึ่งครองอัตราเงินเดือนนั้นอยู่ มีเหตุการณ์ผู้ บังคับบัญชาเห็นว่ายังไม่สมควรจะให้ได้รับการเลื่อนเงินเดือนให้ ก็ต้องตั้งอัตราเงินเดือนนั้นไว้ ในอันดับตามที่ ก.พ. ได้พิจารณากำหนด แล้วให้ผู้ครองอัตราเงินเดือนนั้นอาศัยแบก จะนำเงิน สำหรับกำหนดอันดับเงินเดือนรายนั้นไปปรับปรุงเลื่อนเงินเดือนรายอื่น ๆ ไม่ได้ มิฉะนั้นการที่ ก.พ. ได้พิจารณากำหนดอันดับเงินเดือนของตำแหน่งข้าราชการไว้ตามมาตรา ๒๔ แห่งพระราช บัญญัติระเบียบข้าราชการพลเรือน พ.ศ. ๒๔๘๗ ก็จะไม่บังเกิดผลตามเจตนารมณ์ของกฎหมาย จึงเรียนมาเพื่อขอเป็นเหตุยกข้อข้อไป และขอได้โปรดแจ้งให้กรมในสังกัดทราบด้วย

ขอแสดงความนับถืออย่างสูง

(ลงชื่อ) สุขุมน้อยประดิษฐ

(หลวงสุขุมน้อยประดิษฐ)

เลขาธิการ ก.พ.

### หนังสือใช้คู่สอบชั้นวิภา, ทวี, โท, เอก

- |   |                  |
|---|------------------|
| ๑. แนวตอบวัฒนธรรม   | ราคา ๑๒ บาท      |
| ๒. คำถาม-แนวตอบ พ.ร.บ. ระเบียบข้าราชการพลเรือน, -พ.ร.บ. ระเบียบ บริหารราชการแผ่นดิน, -พ.ร.บ. ปรับปรุงกระทรวงทบวงกรม | ราคา ๓๐ บาท      |
| ๓. ข้อสอบชั้นตรี พ.ศ. ๒๔๘๗-๒๔๘๘-๒๕๐๐ (ทุกกรม ทุกวิชา)   | ราคา ๒๕ บาท      |
| ๔. ระเบียบปฏิบัติราชการ   | ราคา ๒๕ บาท      |
| ๕. วารสารข้าราชการ ปี ๒๕๐๓  | ราคาชุดละ ๓๐ บาท |

(วารสารข้าราชการถ้าเย็บเล่มรวมกันทั้งปี เพิ่มค่าเย็บเล่มปกอ่อน ๓ บาท ปกแข็ง ๓๓ บาท)

สั่งได้จากเลขานุการบริการสวัสดิการ ก.พ. สำนักงาน ก.พ. ในพระบรมมหาราชวัง พระนคร จ่ายเงินที่ ป.ณ. หน้าพระลาน (หนังสือตามรายการ ๑, ๒, ๓, ๔, เพิ่มค่าส่งเล่มละ ๒ บาท)

# เกณฑ์ข้อสอบข้าราชการพลเรือนชั้นตรี

กรมตุลาการ พ.ศ. ๒๕๐๑

## วิชา พ.ร.บ. ระเบียบข้าราชการพลเรือน ฯ

โดย.....สายบัว พุ่มแดง ผู้ช่วยหัวหน้ากองวินัยและเรื่องราว สำนักงาน ก.พ.



(ต่อจากฉบับก่อน)

๔. ถาม ก. การบรรจุผู้ได้รับปริญญาหรือประกาศนียบัตรวิชาชีพต่างประเทศ เข้าเป็นข้าราชการพลเรือนชั้นใด โดยจะให้ได้รับเงินเดือนในอันดับใด และจะให้ได้รับเงินเพิ่มพิเศษรายเดือน ๆ ละเท่าใดนั้น มีหลักเกณฑ์อย่างไร

ข. ข้าราชการส่วนใดมีเหตุพิเศษ ประสงค์จะได้ผู้ที่มีความรู้และความสามารถโดยวิธีคัดเลือกหรือสอบคัดเลือกอย่างอื่น เพื่อบรรจุและแต่งตั้ง จะกระทำได้หรือไม่ ถ้าสมมติว่ากระทำได้ ทำอย่างไร

คำตอบ ก. มีหลักเกณฑ์ดังนี้

๑) ผู้ได้รับปริญญาธรรมดา ซึ่งมีหลักสูตรกำหนดเวลาศึกษาไม่น้อยกว่าสามปี จะบรรจุได้ไม่สูงกว่าข้าราชการพลเรือนสามัญชั้นตรี อันดับ ๒ ชั้น ๓๖๐ บาท

๒) ผู้ได้รับปริญญาเกียรตินิยม หรือปริญญาธรรมดา ซึ่งมีกำหนดหลักสูตรเวลาศึกษาไม่น้อยกว่าสี่ปี จะบรรจุได้ไม่สูงกว่าข้าราชการพลเรือนสามัญชั้นตรี อันดับ ๒ ชั้น ๓๖๐ บาท และอาจให้ได้รับเงินเพิ่มพิเศษรายเดือน ๆ ละไม่สูงกว่า ๕๐ บาท

๓) ผู้ได้รับปริญญาสูงกว่าข้างบนนี้ จะบรรจุได้ไม่สูงกว่าข้าราชการพลเรือนสามัญชั้นตรี อันดับ ๒ ชั้น ๓๖๐ บาท และอาจให้ได้รับเงินเพิ่มพิเศษรายเดือนละไม่สูงกว่า ๓๒๐ บาท

๔) ผู้ได้รับปริญญาหรือประกาศนียบัตร นอกจากที่กล่าวข้างบนนี้ ให้เป็นไปตามที่ ก.พ. จะได้พิจารณาเทียบเป็นราย ๆ ไป

(กฎ ก.พ. ฉบับที่ ๓ พ.ศ. ๒๕๐๗ ข้อ ๕)

๕๕. แคนทอน ถ้าผู้ใดปริญญานันเป็นข้าราชการพลเรือนชั้นโทอยู่แล้ว บรรจุเป็นชั้นโทได้ โดยรวมเงินเดือนและเงินเพิ่มเป็นเงินเดือนที่จะเบิกจ่ายในอันดับและชั้นของชั้นโทเลย (กฎ ก.พ. ฉบับที่ ๓ พ.ศ. ๒๔๘๗ ข้อ ๓๐)

๖. กระทำได้ โดยกระทรวงเจ้าสังกัดทำความตกลงกับ ก.พ. กำหนดคุณสมบัติ พนความรู้ และวิชาคัดเลือกหรือสอบคัดเลือกอย่างอื่น แล้วรายงานไปยังคณะรัฐมนตรีเพื่อกำหนดความกราบบังคมทูลให้ทรงตราเป็นพระราชกฤษฎีกา แล้วจึงดำเนินการบรรจุตามพระราชกฤษฎีกาหนดได้

(มาตรา ๕๔ แห่ง พ.ร.บ. พลเรือน ๒๔๘๗)

๕. ถ้า จึงอธิบายหลักเกณฑ์เกี่ยวกับการสอบเลื่อนข้าราชการพลเรือน ในหัวข้อต่อไปนี้

- ก. การแต่งตั้งกรรมการ
- ข. กำหนดเวลาทำการสอบเลื่อน
- ค. การร้องคัดค้านมิให้ผู้ใดเป็นกรรมการสอบเลื่อนตน

คำตอบ ก. การแต่งตั้งคณะกรรมการเพื่อทำการสอบเลื่อน ให้ตั้งประธานกรรมการจากผู้บังคับบัญชาของผู้ถูกกล่าวหา หรือจากข้าราชการที่อยู่ในชั้น หรือดำรงตำแหน่งไม่ต่ำกว่าผู้ถูกกล่าวหา ผู้ตั้งแต่งตั้งคณะกรรมการสอบเลื่อนจะตั้งตนเองเป็นประธานกรรมการก็ได้ ส่วนกรรมการอื่นให้ตั้งจากข้าราชการที่อยู่ในชั้นหรือดำรงตำแหน่งไม่ต่ำกว่าผู้ถูกกล่าวหา เว้นแต่มีความจำเป็นจะตั้งกรรมการจากข้าราชการที่อยู่ในชั้นหรือดำรงตำแหน่งต่ำกว่าผู้ถูกกล่าวหาได้ เช่น ตั้งจากข้าราชการที่มีความรู้ความชำนาญหรือมีหน้าที่ในทางสอบเลื่อนโดยเฉพาะ หรือในต่างประเทศที่ไม่อาจหาข้าราชการที่อยู่ในชั้น หรือดำรงตำแหน่งเท่า ผู้ถูกกล่าวหาให้ครบคณะได้ ก็อาจตั้งจากข้าราชการที่อยู่ในชั้น หรือดำรงตำแหน่งต่ำกว่าผู้ถูกกล่าวหาได้ (กฎ ก.พ. ฉบับที่ ๖๐ พ.ศ. ๒๔๘๗ ข้อ ๓)

๖. การสอบเลื่อนนั้น ให้กระทำให้แล้วเสร็จโดยเร็ว อย่างช้าไม่เกินสามสิบวันนับแต่วันที่ประธานกรรมการได้รับทราบคำสั่ง ถ้ามีความจำเป็นซึ่งจะสอบเลื่อนให้ทันภายในกำหนดนั้นไม่ได้ ก็ให้เวลาขยายได้ อีกไม่เกินสองครั้ง แต่จะครั้งเป็นเวลา



ไม่เกินห้าสิบห้าวัน และต้องแสดงเหตุที่ต้องขยายเวลาไว้ด้วยทุกครั้ง แต่ถ้าขยายเวลาแล้วยังสอบส่วนไม่แล้วเสร็จ การสอบส่วนจะเป็นอันใช้ได้อีกเมื่อได้รับอนุมัติจากนายกรัฐมนตรื ตามความใน (๑) (ในกรณีที่นายกรัฐมนตรื เป็นผู้สั่ง แต่งตั้งคณะกรรมการสอบส่วน) หรือเจ้ากระทรวงซึ่งข้าราชการผู้ถูกสอบส่วนสังกัดอยู่ (มาตรา ๘๕ แห่ง พ.ร.บ. พลเรือน พ.ศ. ๒๕๑๗)

ค. ถ้าปรากฏว่ากรรมการผู้ใดใน คณะกรรมการ สอบส่วน มีเหตุอย่างใดอย่างหนึ่ง ดังต่อไปนี้ ผู้ถูกกล่าวหาอาจคัดค้านได้ คือ

- (๑) เป็นพยานที่ใคร่ได้เห็นเหตุการณ์ในเรื่องที่สอบส่วนนั้น
- (๒) เป็นผู้ผลประโยชน์ได้เสียในเรื่องที่สอบส่วนนั้น
- (๓) เป็นผู้มีส่วนเกี่ยวข้องกับผู้ถูกกล่าวหา

การร้องคัดค้านให้ทำเป็นหนังสือแสดงเหตุที่คัดค้านนั้น ยื่นต่อผู้สั่งแต่งตั้งคณะกรรมการสอบส่วนภายในสิบห้าวัน นับแต่วันทราบคำสั่งแต่งตั้งคณะกรรมการสอบส่วน (กฎ ก.พ. ฉบับที่ ๖๐ พ.ศ. ๒๕๑๗ ข้อ ๗)

### แก้คำผิด

วารสารข้าราชการ มติ ๔ ฉบับที่ ๒ กุมภาพันธ์ ๒๕๐๒ หน้า ๘๐ บรรทัดที่ ๒๓

คำว่า

“๓) มาตรฐานประโยค ๕ ขึ้นไป เทียบให้เท่ากับ ชั้นประโยคประถมศึกษา...”

แก้เป็น

“๓) มาตรฐานประโยค ๕ ขึ้นไป เทียบให้เท่ากับ ประโยคมัธยมบริบูรณ์...”



# พ้อจากดพ.

★ ★ ★

## ข่าวการสอบ

ทราบว่า กรมวิชาการมีอัตราชั้นตรีว่าง ซึ่งคงจะเปิดสอบแข่งขันในไม่ช้า



## ตอบสมชิก

คุณเรียมชัย โมราชาตี อุบลราชธานี เขียนมาว่า

ขี้ใจเฉยสอบเขววนและความวิรุบคัว จากปัญหา หลังปกดำรธำร ขำราชากรปีที่ ๔ ฉบับที่ ๑ ชื่อเฉยลงโนฉบับที่ ๒ ชื่อ ๒ ที่ว่า “จากภาพข้างบนนี้ ให้ท่านนอกชื่อสิ่งต่าง ๆ ที่ปรากฏในภาพนั้น ซึ่งเขียนด้วยตัว “น.” ให้ได้มากที่สุดที่จะมากได้” คำว่า “สิ่งต่าง ๆ” ควรจะเป็นคำนามที่อาจเขียนเป็นภาพให้เห็นได้ แต่ทำไมคำเฉยจึงได้คำว่า “หนึ่ง-น้อง-หน้า-นัง-โน-หนา-หน้า-นน-นอน-นิง-เบองหน้า-นิก” เหล่านเข้าไปด้วย

คำตอบ ถูกของคนที่เคยวครับ แต่เมือญไปคักเอาคำคอบของคณวินัย ประที่ปรคณ มาเป็นคำเฉย เพราะเห็นเขียนเป็นทำนองรำยบรรายความได้เพราะดี เดยชัดเด็นได้ตาม ไปโดยไม่ได้แก้ไข แต่อย่างไรก็ตาม ในการตรวจนั้น ก็ถือเอาเฉพาะคำนามเท่านั้นเป็ คำคอบที่ถูกคอง หาได้ถือเอาคำกริยาหรือ คณศัพท์ทงานนไม่

บรรณาธิการ

# เฉลยข้อสอบเข้าวุ่นและดรามารู้อบตัว

## ชิงรางวัลประจำฉบับก่อน



๑. ภาพจากคำพังเพย “ซุ่มมือเบีบ” ซึ่งเป็นสำนวนไทยที่หมายถึงผู้ที่ไม่ได้ทำอะไรเลย แต่มาได้โดยผลก่อนผู้ทำ เปรียบกับเรื่องการรับประทานอาหาร จะต้องมีการหุงต้มอาหารและทำกับข้าวต่างๆ เพื่อบริโภค และพอหุงต้มเสร็จ ตักรับประทานและตักน้ำซุ่มมือแล้ว ก็มีบุคคลอีกคนหนึ่งมาตักซุ่มมือเบีบทันที โดยไม่ได้ช่วยเหลื่อทำอะไรเลย กรณีเช่นนี้ สำนวนไทยเรียกว่า “ซุ่มมือเบีบ” สำนวนนี้มาจากประเพณีการรับประทานอาหารของไทยเรา แต่เดิมได้รับประทานอาหารด้วยมือ การรับประทานอาหารด้วยมือนั้น ต้องมีน้ำสะอาดได้สามตวงไว้หนึ่งใบ น้ำในสามนั้นเรียกว่าน้ำซุ่มมือเบีบ การตักน้ำซุ่มมือเบีบก็เพื่อเหตุต้องประการ ประการหนึ่ง เพื่อประสังคัมมือให้สะอาดก่อนรับประทานอาหาร ประการที่สอง ก็เพื่อให้มือเบีบ มิให้ชาวคตมือ ประเพณีเช่นนี้ยังคงมีใช้ตามชนบทเขาจึงถือเอาคนที่มาตักซุ่มมือเบีบโดยไม่ต้องทำอะไรนั้น เป็นตัวอย่างที่น่ามาอ้างเทียบเคียงกับคนที่มาโดยผลโดยไม่ต้องทำอะไรในเรื่องอื่น ๆ ต่อมา

๒. ตัวอย่างเช่น ข้าราชการคนหนึ่ง วางโครงการจะทำงานอย่างหนึ่งไว้เสร็จแล้ว แต่ยังไม่ทันเสนอมุขมบังคับบัญชา ก็ถูกย้ายเสียก่อน อีกคนหนึ่งมารับหน้าที่แทนก็หยิบยกเอาโครงการนั้นขึ้นเสนอมุขมบังคับบัญชาเป็นโครงการของตน เขาความดีความชอบไป อย่างนี้เรียกว่า “ซุ่มมือเบีบ” (เลือกยกตัวอย่างอีก ๒ ตัวอย่างเอง)

๓. กรมใหม่ตัดเงินเดือนต่อได้ โดยคิดในอัตราขั้นจตุรดา ซึ่งเป็นอัตราณะตั้งธง (มติ ก.พ. ตอบข้อหารือของกระทรวงเกษตร ตามหนังสือที่ กษ. ๒๓๘/๒๕/๒๕๐๐ ต.ว. ๕ พ.ย. ๒๕๐๐)

๔. ทำได้ โดยปลุกบ้านทชวโลกเหนือ

๕. เหตุผลที่แสดงว่าโกหก คือถ่านกล้าตัดตัวตายไประหว่างหลับแล้ว จะมาเจ้าความฝันได้อย่างไร และเพื่อนที่มาเจ้าจะรู้ได้อย่างไรว่าถ่านกล้าตัดตัวคนนั้นฝันเช่นนั้น

ผลการตัดสิน มีผู้ส่งคำตอบถึงภายในกำหนด ๓๔ ราย ไม่มีผู้ใดตอบถูกหมดเลย โดยตอบพลาดไปบางข้ออย่างน่าเสียดาย จึงไม่มีรางวัลสำหรับครั้งนี้ ต้องตอบใหม่ในปัญหาเดือนนอกครั้ง

## ลอบเข้านและควมรื้อบตัว

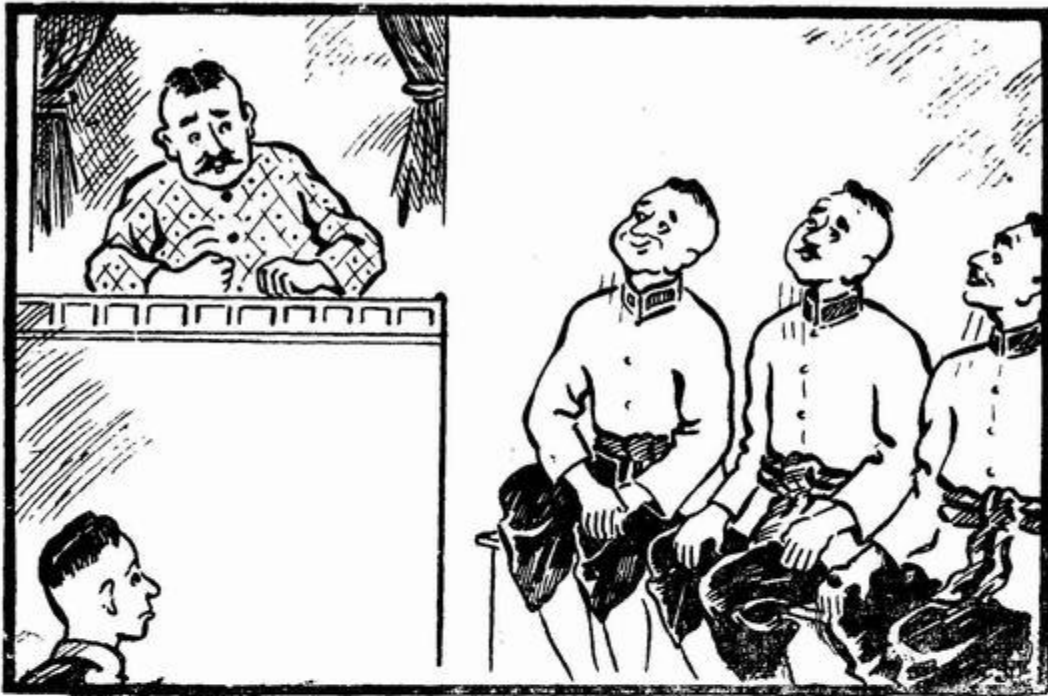

๑. ข้างบนเป็นภาพจากคำพังเพยบทหนึ่ง คำพังเพยนั้นว่าอย่างไร? หมายความว่าอย่างไร? และค่านิยมทมาอย่างไร?
๒. คำไทยต่อไปนมาจากภาษาไหน  
มรดม, เดหลัง, ตรัง, ดักหลาด, หรีด
๓. ก. เห็น ข. น้องสาวของเขาเด็กชาย ค. ก็ตรงเข้าไปห้ามว่า "อย่าค้หลาดของฉฉน"  
ข. เกียงว่า "แต่ไม่ใช่หลาดของฉฉน"  
ถามว่า: เป็นไปได้อย่างไรที่หลาดของชายไม่ใช่หลาดของน้องสาว
๔. ชายไม่ปรากฏชื่อคนหนึ่ง เข้าไปชอรองเท้าค้หนึ่งจากร้านขายรองเท้า ในราคา ๓๖๐ บาท และให้เช็คส่งจ่ายเงิน ๒๐๐ บาทเป็นค้ารองเท้า เจ้าของร้านไม่มีเงินย่อยทอน จึงเอาเช็คฉฉนไปแลกเป็นเงินจากร้านข้างเคียงมา ๒๐๐ บาท แล้วทอนให้ผู้ชอรองเท้าไป ๔๐ บาท รุ่งขรร้านข้างเคียงเอาเช็คมาค้นเจ้าชอรองเท้า เพราะเป็นเช็คปลอม และขอเงิน ๒๐๐ บาทค้นไป  
ถามว่า: เจ้าชอรองเท้าขายรองเท้าเดียวเป้ด้าไปเท้าใด
๕. ก. กับ ข. ฉฉนเขาหากนทถนนด้ายหนึ่ง ก. ฉฉนจากหลตกกิโลเมตรทหนึ่งไป ข. ฉฉนจากหลตกกิโลเมตรทสี่บมา พลกนทหลตกกิโลเมตรทห้าพอค้  
ถามว่า: ก. กับ ข. ใครฉฉนเร็วกฉฉน

กติกา ให้ส่งค้ตอบไปฉฉนผู้ฉฉนการวารสารข้ราชการภายในวันที่ ๒๕ มีนาคม ๒๕๐๒ สมาชิกวารสารข้ราชการ ผู้ตอบฉฉนทุก และอยุ่ในเกณฑ์ฉฉน จะได้รับหนังสือที่เป็นประโยชน์แก่การปฏิบัติราชการคนละ ๑ เล่ม (ผู้ส่งค้ตอบไปค้ฉฉนชื่อและสถานที่ฉฉน และค้ฉฉนเรียงเลขที่สมาชิกปี ๒๕๐๒ ค้ฉ)