

วารสาร

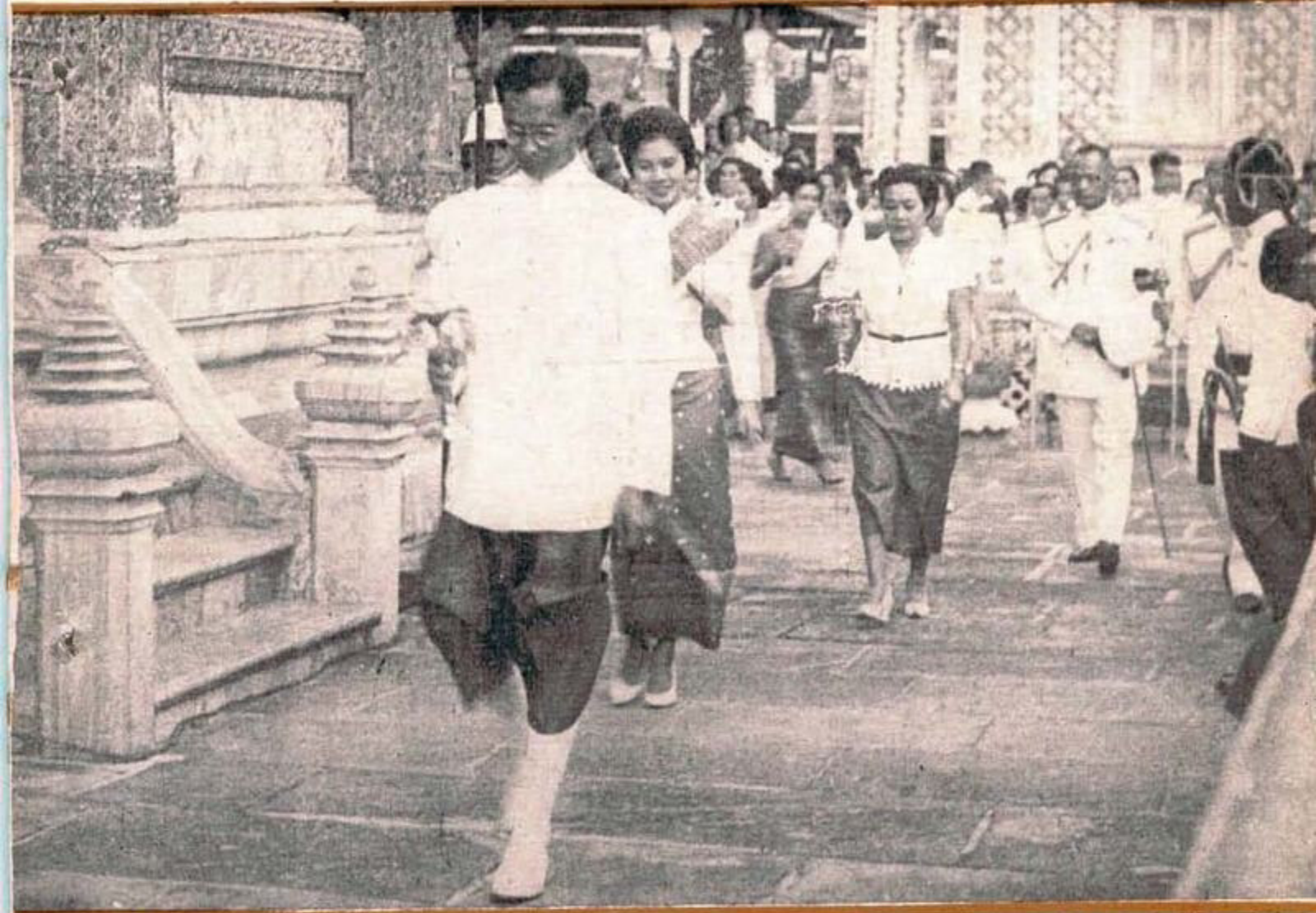

ข้าราชการ

CIVIL OFFICIALS' MAGAZINE



ปีที่ 6 ฉบับที่ 5 พฤษภาคม 2504

ความรู้แก่ข้าราชการในทางปฏิบัติงานและสอบเลื่อนฐานะ:

วารสารข้าราชการ

พิมพ์สัปดาห์โดยกองบริการสวัสดิการ ก.พ. สำนักงาช ก.พ.

คณะกรรมการดำเนินงาน

เลขาธิการ ก.พ. เป็ชประธาช รองเลขาธิการ ก.พ. เป็ชรองประธาช
ผู้อำนวยการกอง และ หัวหน้ากอง ไลสำนักงาช ก.พ. เป็ชกรมการ

บรรณาธิการ และผู้จัดการ

นายประวิณ ณ นคร

กองบรรณาธิการ

นายโสรัจ สุจริตกุล
นายสายบัว พุ่มแดง
นายชูชาติ ประมุขผล

ระเบียบการรับ ค่านำรุงรวมค่าตั้งมีตะ ๓๒ บาท บอกรับพร้อมทั้งส่งเงินค่านำรุงล่วงหน้า
ไปยัง “ผู้จัดการวารสารข้าราชการ สำนักงาช ก.พ. ในพระบรมมหาราชวัง พระนคร” จ่ายเงินที่
ที่ทำการไปรษณีย์หน้าพระदान (สำหรับตามกระทรวงทบวงกรมในพระนคร) ตั้งทางโทรศัพท
๒๒๘๐๓ ก็ได้)

พิมพ์ที่โรงพิมพ์ จำลองศิลป ๔๐ ถนนบำรุงเมือง พระนคร นายสุคใจ เชื้อวิวัฒน์ ผู้พิมพ์ผู้โฆษณา ๒๕๐๔

ปกนี้

พระบาทสมเด็จพระเจ้าอยู่หัว และสมเด็จพระนางเจ้าพระบรมราชินีนาถ
ทรงเวียนเทียนในวันวิสาขบูชาปีก่อน

สารบัญ

หัวข้อ	หน้า
อะไรใหม่ในเดือนนี้	3
ข่าวลือข้าราชการ	7
สรุปเหตุการณ์ทั่วโลก	8
วิชาการ	
การเขียนหนังสือราชการ	ด.ป.ช. 9
คำอธิบายกฎหมายว่าด้วยบำเหน็จบำนาญ	วิเชียร ไชยเรียง 14
ปัญหา พ.ร.บ. ระเบียบข้าราชการพลเรือน... .. .	ประวิณ ณ นคร 30
ระเบียบคลัง	วิเชียร ไชยเรียง 34
เครื่องราชอิสริยาภรณ์	ไพฑูริย์ อินทภักย์ 41
บทเรียนภาษาอังกฤษ	
ศัพท์ราชการ	สมศักดิ์ ชูโต 46
Government Organization 48
Conversation... .. .	สมศักดิ์ ชูโต 54
News Summary (สรุปข่าว)	ท.ส.บ. 55
ความรู้ในการสอบ	
เฉลยปัญหาภูมิศาสตร์	โชค สุกันชนวนิช และ อาสา ศุภระมงคล 57
เฉลยข้อสอบข้าราชการพลเรือน 62
กฎหมาย ระเบียบ	
กฎ ก.พ. (๑)
ระเบียบและ น.ว. ต่าง ๆ (๔)
ปกิณกะ	
การศึกษาชั้นอุดมศึกษาในสหราชอาณาจักร	สังัด ศรีวณิช 18
กฎ Parkinson	โลวัจ สุจริตกุล 26
ตอบส่งมาชิก 74
เฉลยข้อสอบเขาวัวและความรู้รอบตัวจากฉบับก่อน ปกหลังด้านใน
ข้อสอบเขาวัวและความรู้รอบตัว... หลังปก

ถ้วยแกลง

รื้อนนี้ ข้าราชการทุกคนมีโอกาสได้หยุดพักร้อนตามที่ทางราชการอนุญาต ในการหยุดพักร้อนนั้น คนที่รู้จักว่า "บ้าน" รื้อนก็นิยมแปรนิवासต์ถานไปพัก ณ ที่อื่นที่มีบ้านที่เคยอยู่ประจำ บางคนไปพักตากอากาศตามสถานตากอากาศ บางคนไปพักกับญาติที่ต่างจังหวัด บางคนที่รู้จักว่า "เมือง" รื้อน ก็อาจไปเที่ยวประเทศใกล้เคียง ส่วนคนที่รู้จักว่า "กระเป่า" รื้อน เลยนอนนอนพักผ่อน หนึ่ง ๆ อยู่กับบ้านก็มี

การหนักรื้อนของท่านเหล่านั้น จะโดยวิธีใดก็ตาม สิ่งหนึ่งที่ต้องมีเป็นเพื่อนแก้เหงาหรือแก้ว่าง ก็คือ "หนังสือ" จะเป็นหนังสืออ่านเล่นหรืออ่านจริงก็ตามย่อมเป็นที่ปรารถนาของผู้ที่นั่งว่าง ๆ ในรถไฟ, ในเรือ หรือในที่พักทุกคน บางคนหาหนังสือเล่มอ่านไม่ได้ เพียงกระดาษหนังสือพิมพ์เก่า ๆ ที่ห่อของก็ยังหยิบมาอ่านได้เป็นชั่วโมง ๆ ประหนึ่งว่ามีเรื่องที่น่าสนใจเสียเต็มประดา

เมื่อหนังสือเป็นสิ่งจำเป็นที่จะขาดเสียไม่ได้สำหรับผู้พักร้อนเช่นนี้ จึงใคร่ขอแนะนำหนังสือที่เหมาะสมที่สุดที่ข้าราชการจะพึงนำติดมือไป ณ ที่พักร้อนด้วย คือ "วารสารข้าราชการ" ซึ่งเป็นหนังสือสำหรับข้าราชการโดยเฉพาะ

วารสารข้าราชการฉบับประจำเดือนนี้ มีความรู้ทั่ว ๆ ไปสำหรับข้าราชการ ความรู้ในทางตบเดือนฐานะ ตลอดจนข่าวต่าง ๆ และข้อสอบเขาวงนึ่งฝึกสมองครบครันเช่นเคย โดยเฉพาะข้อสอบเขาวงนึ่ง ซึ่งยังไม่ม้ใครตอบถูกมา ๒ เดือนแล้ว จะลองใช้เวลาว่างระหว่งพักร้อนคิดตอบเล่นตั้งไปซึ่งรางวัล อาจะโชคได้รางวัลคัมค่าพักร้อนก็ได้ ในฉบับนี้นอกจากเรื่องที่เคยลงประจำแล้ว ยังมีเรื่องใหม่เพิ่มขึ้นอื่น ๓ เรื่อง คือ เรื่อง "การศึกษาชั้นอุดมศึกษาในสหราชอาณาจักร" ของคุณดงัด ศรัวณิก เรื่อง "กฎ Parkinson" ของคุณไต้รัจ สุจริตกุล และเรื่อง "เครื่องราชอิสริยาภรณ์" ของคุณไพฑูรย์ อินทาทย์ ที่สมาชิกรู้จักเรียกขานมานานด้วย

หวังว่าวารสารข้าราชการฉบับประจำเดือนนี้ คงจะให้ประโยชน์แก่ข้าราชการระหว่งพักร้อนตามสมควร.

"บรรณาธิการ"

อะไรใหม่ ในเดือนนี้

พิธี

ในเดือนนี้ มีพิธีที่น่าสนใจดังนี้ คือ :-

๑. พระราชพิธีฉัตรมงคล เป็นพิธีฉลองพระเศวตฉัตรในวันคล้ายวันบรมราชาภิเษก ในวันที่ ๕ พฤษภาคม

๒. พระราชพิธีพืชมงคล และจรดพระนังคัล ในวันที่ ๑๑ พฤษภาคม พิธีพืชมงคลเป็นพิธีสงฆ์ ทำที่ท้องสนามหลวงตลอดมา เป็นการทำขวัญพืชพันธุ์ต่าง ๆ มีข้าวเปลือกเป็นต้น พิธีจรดพระนังคัลเป็นพิธีพราหมณ์ ทำพิธีแล่นนาขวัญ สมัยโบราณทำที่ทุ่งสัมปอ (ทุ่งพญาไท) ปัจจุบันทำกันที่ท้องสนามหลวง พิธีทั้งสองนี้ทำในวันเดียวกัน จึงเรียกติดกันว่า พระราชพิธีพืชมงคลและจรดพระนังคัล

๓. วันวิสาขบูชา เป็นวันคล้ายวันประสูติ วันตรัสรู้ และวันปรินิพพานของพระพุทธเจ้า ซึ่งประจวบตรงกันในวันเพ็ญ เดือน ๖, พุทธศาสนิกชนจึงได้ทำการบูชาพระรัตนตรัย เป็นการรำลึกถึงคุณพระพุทธองค์ ตามวัตรอารามทั่วไป มีการเวียนเทียนรอบพระอุโบสถ ในวันวิสาขบูชาตรงกับวันที่ ๒๘ พฤษภาคม.

กฎหมาย

มีกฎ ก.พ. ประกาศใช้ใหม่ดังนี้ :-

กฎ ก.พ. ฉบับที่ ๒๖๒ (พ.ศ. ๒๕๐๔) ว่าด้วยการบรรจุผู้ได้รับปริญญาหรือประกาศนียบัตรวิชาชีพ
กฎ ก.พ. ฉบับนี้ให้ออกเลิกกฎ ก.พ. ฉบับที่ ๒๐๒ (พ.ศ. ๒๕๐๒) กฎ ก.พ. ฉบับนี้แตกต่างกับฉบับเดิมที่ออกยกเลิกคือการบรรจุผู้ได้รับปริญญาตรีหรือประกาศนียบัตรเทียบได้ไม่ต่ำกว่าปริญญาตรีจากต่างประเทศ ซึ่งมีหลักสูตรกำหนดเวลาศึกษาไม่น้อยกว่า ๓ ปี จะบรรจุได้ไม่สูงกว่าข้าราชการพลเรือนสามัญชั้นโท อันดับ ๑ ชั้น ๑,๘๐๐ บาท ซึ่งแต่เดิมจะบรรจุได้ไม่สูงกว่าชั้นตรี อันดับ ๒ ชั้น ๑,๒๐๐ บาท (แก่เฉพาะข้อ ๖ (๑) เท่านั้น) นอกนั้นเหมือนกับฉบับเดิม (รายละเอียดอยู่ในหน้าพิเศษกลางเล่ม)

ระเบียบ

มีระเบียบที่น่าสนใจประกาศใช้ ดังนี้ :-

๑. คณะรัฐมนตรีพิจารณาเห็นชอบด้วยกับข้อเสนอเกี่ยวกับการบัญญัติศัพท์ภาษาไทยของราชบัณฑิตยสถาน และลงมติอนุมัติ ดังนี้ :-

(๑) ให้ตั้งกรรมาการบัญญัติศัพท์ภาษาไทยขึ้นคณะหนึ่ง มีหน้าที่บัญญัติศัพท์ขึ้นใช้ในภาษาไทย และพิจารณาให้ความเห็นชอบศัพท์ที่กระทรวงทบวงกรมต่าง ๆ ได้บัญญัติขึ้นแล้วรวบรวมเสนอคณะรัฐมนตรี เพื่อออกประกาศใช้โดยทำเป็นประกาศสำนักนายกรัฐมนตรี

(๒) ให้กระทรวงทบวงกรมต่าง ๆ ตลอดจนองค์การของรัฐบาลร่วมมือแก่คณะกรรมการบัญญัติศัพท์ภาษาไทย ตลอดจนมาร่วมประชุมปรึกษาหารือ และ

(๓) ให้จ่ายเบี้ยประชุมให้แก่คณะกรรมการบัญญัติศัพท์ภาษาไทย ตามพระราชกฤษฎีกาว่าด้วย เบี้ยประชุมกรรมการเป็นรายเดือนคนหนึ่งไม่เกินเดือนละ ๒๐๐ บาท

๒. คณะรัฐมนตรีลงมติเห็นชอบด้วยกับข้อเสนอของ ฯพณ ฯ นายกรัฐมนตรี ที่ขอให้ข้าราชการฝ่ายบริหารในส่วนภูมิภาค เชื้อพึงปฏิบัติตาม และให้ความร่วมมือแก่ผู้ว่าราชการจังหวัด และปฏิบัติหน้าที่ด้วยความซื่อสัตย์สุจริต รอบคอบ ตามระเบียบแบบแผน คำสั่ง ตลอดจนบทกฎหมายและความยุติธรรม และให้ผู้ว่าราชการจังหวัดเอาใจใส่สอดส่องควบคุมดูแลอำนาจการให้การบริหารราชการทุกสาขางานของบรรดาเจ้าหน้าที่ในจังหวัดได้สำเร็จลุล่วงไปด้วยดีที่สุด ให้ได้ผลดีที่สุด เพื่อเป็นตัวอย่างที่ดีแก่ผู้อยู่ใต้บังคับบัญชา ทั้งนี้ เพื่อให้การพัฒนาประเทศชาติดำเนินไปโดยรวดเร็ว และลงมติให้ถือเป็นหลักปฏิบัติต่อไป

บุคคล

สำนักนายกรัฐมนตรี

ออก นายพงษ์ สารสิน หัวหน้าแผนก ๑ กอง ๓ กรมประมวลข่าวกลาง ขอลาออกจากราชการ เพื่อไปประกอบอาชีพอย่างอื่น ตั้งแต่วันที่ ๑ เมษายน ๒๕๐๔

แต่งตั้ง

นายธนิต บุญนาค หัวหน้าแผนกคลัง กองกลาง ดำรงตำแหน่งหัวหน้าแผนกรายงาน กองกลาง สำนักงบประมาณ

น.ส. พาสนา สุวรรณเสถียร หัวหน้าแผนกรายงาน กองกลาง ดำรงตำแหน่งหัวหน้าแผนกคลัง กองกลาง สำนักงบประมาณ ตั้งแต่วันที่ ๑๐ เมษายน ๒๕๐๔

กระทรวงเกษตร

แต่งตั้ง

นายปรีชา ลาภานันต์ หัวหน้าสถานีทดลองบางเขน กองบำรุงพันธุ์ ดำรงตำแหน่งนักเกษตรโท กองบำรุงพันธุ์ กรมการข้าว

นายสถาพร ไวทยาการ นักเกษตรโท กองบำรุงพันธุ์ ดำรงตำแหน่งหัวหน้าสถานีทดลองบางเขน กองบำรุงพันธุ์ กรมการข้าว

นายจรูญ เกิดพิพัฒน์ หัวหน้าสถานีทดลองพืชมาย กองบำรุงพันธุ์ ดำรงตำแหน่งหัวหน้าสถานีทดลองโลกสำโรง กองบำรุงพันธุ์ กรมการข้าว

นายโอภาส พลศิลป์ หัวหน้าสถานีทดลองโลกสำโรง กองบำรุงพันธุ์ ดำรงตำแหน่งหัวหน้าสถานีทดลองพืชมาย กองบำรุงพันธุ์ กรมการข้าว

ตั้งแต่วันที่ ๑ เมษายน ๒๕๐๔

นายกำน ชลวิจารณ์ ข้าราชการชั้นพิเศษ ดำรงตำแหน่งผู้เชี่ยวชาญทางโรคและศัตรูพืช กรมกสิกรรม ตั้งแต่วันที่ ๑๕ มีนาคม ๒๕๐๔

ร.ต. ศิริ สุภางคเสน หัวหน้ากองวิชาการ รักษาการในตำแหน่งหัวหน้ากองวัดดินและเชรမ် กรมปศุสัตว์ อีกตำแหน่งหนึ่ง ตั้งแต่วันที่ ๒๑ มีนาคม ๒๕๐๔

นายบุญสม เมฆสองศรี นักกสิกรรมโท แผนกตรวจและกักกันโรคพืช กองพืชพันธุ์ ดำรงตำแหน่งหัวหน้าแผนกภูมิวิทยา กองพืชพันธุ์ กรมกสิกรรม ตั้งแต่วันที่ ๑ เมษายน ๒๕๐๔

นายชลอ บุญบงการ พนักงานกสิกรรมเอก กองการคันคว่ำและทดลอง พันจากผู้รักษาการในตำแหน่งหัวหน้าสถานีกสิกรรมพรวุ จังหวัดจันทบุรี ดำรงตำแหน่งพนักงานกสิกรรมเอก กองการคันคว่ำและทดลอง แต่เพียงตำแหน่งเดียว ตั้งแต่วันที่ ๑ เมษายน ๒๕๐๔

นายพิสิษฐ ศศิณิน หัวหน้าสถานีกสิกรรมฝาง จังหวัดเชียงใหม่ กองการคันคว่ำและทดลอง ดำรงตำแหน่งหัวหน้าสถานีกสิกรรมพรวุ จังหวัดจันทบุรี กองการคันคว่ำและทดลอง ตั้งแต่วันที่ ๑ เมษายน ๒๕๐๔

ร.ต. ณรงค์ฤทธิ์ วิจิตรจันทร์ ร.น. นักกสิกรรมโท สถานีกสิกรรมฝาง จังหวัดเชียงใหม่ กองการคันคว่ำและทดลอง ดำรงตำแหน่งหัวหน้าสถานีกสิกรรมฝาง จังหวัดเชียงใหม่ กองการคันคว่ำและทดลอง ตั้งแต่วันที่ ๑ เมษายน ๒๕๐๔

กระทรวงคมนาคม

แต่งตั้ง

นายสนาน หงสนันท์ ดำรงตำแหน่งพนักงานตรวจการขนส่งทางอากาศโท สำนักงานการบินพลเรือน (กองบริการขนส่งทางอากาศ)

นายสมิต จำปา ดำรงตำแหน่งพนักงานตรวจการขนส่งทางอากาศตรี สำนักงานการบินพลเรือน (แผนกกิจการบริษัทการบินภายในประเทศ กองบริการขนส่งทางอากาศ)

นายนิวัฒน์ บุณยรัตพันธ์ ดำรงตำแหน่งพนักงานตรวจการขนส่งทางอากาศตรี สำนักงานการบินพลเรือน (แผนกกิจการบริษัทการบินต่างประเทศ กองบริการขนส่งทางอากาศ)

ตั้งแต่วันที่ ๑ เมษายน ๒๕๐๔

เดียน ร.ต. มงคล จุลละเกศ นายสถานีวิทยุเอก หัวหน้าสถานีวิทยุเครื่องส่ง กองวิทยุ กรมไปรษณีย์โทรเลขชั้นเป็นชั้นพิเศษ ดำรงตำแหน่งผู้อำนวยการกองวิทยุ ตั้งแต่วันที่ ๕ เมษายน ๒๕๐๔

กระทรวงศึกษาธิการ

แต่งตั้ง นายสวัสดิ์ สิงหพงษ์ เลขานุการกรมการฝึกหัดครู รักษาการในตำแหน่งอธิบดีกรมการฝึกหัดครู เป็นการชั่วคราวอีกตำแหน่งหนึ่ง จนกว่าอธิบดีหรือรองอธิบดีจะกลับมาปฏิบัติหน้าที่ราชการ ตั้งแต่วันที่ ๔ เมษายน ๒๕๐๔

กระทรวงสาธารณสุข

แต่งตั้ง นายแพทย์ สุทัศน์ เวชชโช นายแพทย์โท โรงพยาบาลพัทลุง ดำรงตำแหน่งนายแพทย์โท โรงพยาบาลเมืองตรัง ตั้งแต่วันที่ ๑ เมษายน ๒๕๐๔

แพทย์หญิง ศรีธรรม ณ บางช้าง นายแพทย์โท โรงพยาบาลชลบุรี ดำรงตำแหน่งนายแพทย์โท แผนกโรงพยาบาลโรคจิต กองโรงพยาบาลโรคจิต กรมการแพทย์ ตั้งแต่วันที่ ๑ เมษายน ๒๕๐๔

กระทรวงมหาดไทย

แต่งตั้ง

นายเชิญ อิ่มแก้ว หัวหน้าแผนกควบคุมเรือนจำเขตพิษณุโลก ดำรงตำแหน่งพศดีโท เรือนจำจังหวัดปทุมธานี

นายดิงส์ตรี โคนบุตร พศดีโท เรือนจำจังหวัดปทุมธานี ดำรงตำแหน่งหัวหน้าแผนกควบคุม เรือนจำเขตสงขลา

ตั้งแต่วันที่ ๑ เมษายน ๒๕๐๔

นายชาญ กุ่มพงษ์ ปลัดอำเภอโท ประจำกิ่งอำเภอตาพระยา อำเภออรุณยูประเทศ จังหวัดปราจีนบุรี ดำรงตำแหน่งปลัดอำเภอโท อำเภอศรีมหาโพธิ์ จังหวัดปราจีนบุรี ตั้งแต่วันที่ ๒๘ มีนาคม ๒๕๐๔

น.ส. ลักษณ์ะ วงศาโรจน์ หัวหน้าแผนกคลัง กรมอัยการ รักษาการในตำแหน่งเลขานุการ อีกตำแหน่งหนึ่ง ตั้งแต่วันที่ ๑ เมษายน ๒๕๐๔

นายชิต นิลพาณิชย์ ประจำกองราชการส่วนท้องถิ่น กรมมหาดไทย ดำรงตำแหน่งปลัดอำเภอโท อำเภอบางกรวย จังหวัดนนทบุรี ตั้งแต่วันที่ ๔ เมษายน ๒๕๐๔

นายเสมอศักดิ์ จิตตะขุโสธร ประจำจังหวัดลพบุรี ดำรงตำแหน่งปลัดอำเภอโท อำเภอบ้านหมี่ จังหวัดลพบุรี ตั้งแต่วันที่ ๓ เมษายน ๒๕๐๔

นายวิเชียร อุปริรัตน์ ปลัดอำเภอโท อำเภอบ้านหมี่ จังหวัดลพบุรี ดำรงตำแหน่งปลัดอำเภอโท อำเภอเมืองสมุทรสงคราม จังหวัดสมุทรสงคราม ตั้งแต่วันที่ ๓ เมษายน ๒๕๐๔

ออก นายพรณ พิมพ์ศักดิ์ นายอำเภอคำชะอี จังหวัดนครพนม ขอลาออกจากราชการเหตุสูงอายุ ตั้งแต่วันที่ ๑ เมษายน ๒๕๐๔

ข่าวสอบข้าราชการ

ข่าวสอบแข่งขัน

ทราบว่า สำนักงาน ก.พ. และกรมธนารักษ์จะเปิดสอบแข่งขันวิชาข้าราชการพลเรือนชั้นตรีในไม่ช้า

ข่าวสอบคัดเลือก

ทราบว่ากรมต่อไปนี้จะเปิดสอบคัดเลือกบรรจุผู้ได้รับปริญญา หรือประกาศนียบัตรวิชาชีพดังต่อไปนี้

๑. กรมทางหลวงแผ่นดิน อนุปริญญาบรรณารักษ์ศาสตร์ ชั้นตรีอันดับ ๒ ชั้นสูง ๑ อัตรา
๒. กรมชลประทาน (ก) ปริญญาช่างชลประทาน ชั้นตรี อันดับ ๒ ชั้นสูง ๑๕ อัตรา
(ข) อนุปริญญาช่างชลประทาน ชั้นตรี อันดับ ๑ ชั้นต่ำ ๕ อัตรา
๓. กรมประชาสัมพันธ์ (ก) ปริญญารัฐศาสตร์ ชั้นตรี อันดับ ๑ ชั้นสูง ๓ อัตรา
(ข) ประกาศนียบัตรประโยควิชาชั้นสูงแผนกช่างก่อสร้างจากวิทยาลัยเทคนิค ชั้นตรีอันดับ ๑ ชั้นต่ำ ๑ อัตรา
๔. กรมบัญชีกลาง ธรรมศาสตร์บัณฑิตหรือนิติศาสตร์บัณฑิต ชั้นตรีอันดับ ๑ ชั้นสูง ๑ อัตรา
๕. กรมสหกรณ์ที่ดิน ประกาศนียบัตรประโยควิชาชั้นสูง แผนกช่างสำรวจจากวิทยาลัยเทคนิคชั้นตรี อันดับ ๑ ชั้นต่ำ ๕ อัตรา
๖. กรมการขนส่ง ธรรมศาสตร์บัณฑิตหรือนิติศาสตร์บัณฑิต ชั้นตรีอันดับ ๑ ชั้นสูง ๑ อัตรา
๗. กรมวิทยาศาสตร์ ปริญญาพาณิชยศาสตร์หรือปริญญาทางการบัญชีหรือเทียบเท่าชั้นตรีอันดับ ๑ ชั้นสูง ๑ อัตรา
๘. สำนักงานปลัดสำนักนายกรัฐมนตรี (ก) ธรรมศาสตร์บัณฑิตหรือนิติศาสตร์บัณฑิตหรือรัฐศาสตร์บัณฑิตชั้นตรีอันดับ ๑ ชั้นสูง ๑๐ อัตรา
(ข) ปริญญาบรรณารักษ์ศาสตร์บัณฑิต ชั้นตรีอันดับ ๑ ชั้นสูง ๑ อัตรา
(ค) ปริญญาพาณิชยศาสตร์บัณฑิต หรือปริญญาทางการบัญชี ๑ อัตรา

ข่าวสอบชิงทุน ก.พ.

ตามข่าวสอบชิงทุน ก.พ. ไปศึกษาในต่างประเทศที่ลงในวารสารข้าราชการปีที่ ๖ ฉบับที่ ๓ นั้น บัดนี้ ทราบว่าการเปิดรับสมัครสอบจะวันเข้ามาเป็นระหว่างต้นเดือนถึงกลางเดือนพฤษภาคมนี้

(ต่อหน้า 76)

สรุปเหตุการณ์ทั่วโลก

โดย.....ชาติ เอ่อมกระสินธุ์



๒๒. มี.ค. - ประธานาธิบดีเคนเนดีใช้เวลาแก่นายคริสชอฟ นายกรัฐมนตรีโซเวียต ๒๔ ชั่วโมง เพื่อตกลงดำเนินการยุติสงครามการเมืองในลาว มิฉะนั้นสหรัฐจะเข้าแทรกแซงในลาวยิ่งขึ้น
๒๓. มี.ค. - มีการประชุมชั้นประมุขของประเทศคอมมิวนิสต์ในยุโรปตะวันออก ซึ่งเป็นภาคักติกาสัญญา วอร์ซอร์ในกรุงมอสโก ๘ ประเทศ
- กษัตริย์โบดวงแห่งเบลเยียม ทรงรับการลาออกของนายกัสตอง ไอส์เทน นายกรัฐมนตรีเบลเยียม
๑. เม.ย. - นายบลัง นายเทศมนตรีเมืองเอเวียงเสียชีวิตเนื่องจากถูกลูกระเบิดเวลาที่คนร้ายลอบนำไปวางไว้ในบ้าน เมืองเอเวียงจะเป็นสถานที่เจรจาระหว่างรัฐบาลฝรั่งเศสและพวกชาตินิยมอัลจีเรีย
๒. เม.ย. - อีหม่าม อาห์เหม็ด ซึ่งทรงเป็นทั้งกษัตริย์และนายกรัฐมนตรีของเยเมน ซึ่งได้รับบาดเจ็บจากการที่มีผู้พยายามปลงพระชนม์เมื่อสัปดาห์ที่แล้วนั้น มีอาการดีขึ้น แต่ทหารรักษาพระองค์ ๒ คนเสียชีวิต
๑๐. เม.ย. - นายอัลเบิร์ต คาลอนจิ ประกาศตั้งตนเป็นกษัตริย์ของชนเผ่าบาลูบา และตั้งบุตรชายเป็นมกุฎราชกุมาร พิธีสวมมงกุฎเป็นกษัตริย์ของนายคาลอนจิได้รับการสนับสนุนอย่างเต็มที่จากรัฐบาลแคว้นคาไซภาคใต้ นายคาลอนจิ ยังคงเป็นประธานาธิบดีของแคว้นคาไซภาคใต้ต่อไป
- พระนางเจ้าเอลิซาเบธที่สองแห่งอังกฤษ ได้ทรงแต่งตั้ง ไวเคานต์ เจอ โลล์ เป็นผู้สำเร็จราชการออสเตรเลียคนใหม่
๑๒. เม.ย. - ประธานาธิบดีโงดinhเดียม แห่งเวียดนามใต้ ได้รับเลือกให้ดำรงตำแหน่งประธานาธิบดีอีกเป็นวาระที่สอง
- โซเวียตส่ง พันตรียูรี อเล็กเซวิทซ์ กาการิน อายุ ๒๗ ปี ขึ้นไปสู่ห้วงอวกาศกับยานอวกาศ ซึ่งมีน้ำหนัก ๔ ตันครึ่ง ชื่อ วอสตอค ยานอวกาศได้โคจรรอบโลกทุกกระยะ ๘๘ นาที พันตรี กาการิน เป็นมนุษย์คนแรกที่ขึ้นไปกับยานอวกาศและได้ลงมายังพื้นดินโดยปลอดภัยในดินแดนของโซเวียตอันเป็นบริเวณที่เตรียมไว้ก่อนแล้ว
๑๔. เม.ย. - การจลาจลในแคว้นอันโกลา ซึ่งเป็นดินแดนอาณานิคมของโปรตุเกสทางอัฟริกาตะวันตก เกิดขึ้นอีกโดยชาวอัฟริกันพื้นเมืองหลายร้อยคนบุกเข้าโจมตีหมู่บ้านทางเหนือของแคว้นนั้น
๑๖. เม.ย. - พันเอก อเล็กซานเดอร์ กาวีกาลัง ผู้บัญชาการทหารสูงสุดของฝ่ายกบฏในภาคเหนือของเกาะซิบิซ ผู้ได้ต่อสู้กับกองทัพรัฐบาลอินโดนีเซียมา ๓ ปีแล้ว ได้เข้ามามอบตัวยอมจำนนต่อกองทัพรัฐบาล
- ประธานาธิบดีไซการ์โน แห่งสาธารณรัฐอินโดนีเซีย เดินทางมาเยือนประเทศไทย.

การเขียนหนังสือราชการ

โดย . . . ส.ป.ช.

** ** **

(ต่อจากฉบับก่อน)

เมื่อก้าวถึงแบบคำตั้งแล้ว ก็ควรจะได้ก้าวถึงวิธีเขียนคำตั้งเสียด้วย ในบรรดาคำตั้ง
ทั้งหลาย วิธีตั้งคำตั้งที่ออกตามพระราชบัญญัติระเบียบข้าราชการพลเรือนจะเป็นคำตั้งที่เขียน
ยากกว่าคำตั้งอย่างอื่น เพราะเป็นคำตั้งตามกฎหมายซึ่งจะต้องอ้างบทมาตราให้ถูกต้อง ถ้าอ้าง
มาตราไม่ถูกต้องคำตั้งนั้นอาจไม่มีผลใช้บังคับ จึงขอยกตัวอย่างคำตั้งตามพระราชบัญญัติระเบียบ
ข้าราชการพลเรือนมาเพื่อเป็นแนวทางในการเขียนคำตั้งดังกล่าว

ตัวอย่างคำตั้งที่จะยกมานี้ ใช้แบบของสำนักนายกรัฐมนตรี แต่กระทรวงอื่นก็อาจนำ
ไปเข้ารูปแบบของกระทรวงนั้น ๆ ได้

ตัวอย่างคำสั่งบรรจุผู้กลับจากรับราชการทหารตามมาตรา ๒๗

คำสั่งที่...../..... (หน่วยราชการที่สั่ง)

เรื่อง บรรจุและแต่งตั้งข้าราชการ ด้วยนาย.....

ซึ่งเคยรับราชการเป็นข้าราชการพลเรือน.....ชั้น.....อันดับ.....ชั้น
.....บาท และไปรับราชการทหารตามกฎหมายว่าด้วยการรับราชการทหาร
ได้ออกจากราชการทหารโดยไม่มีความเสียหาย และขอสมัครเข้ารับราชการ
เป็นข้าราชการพลเรือนอีก

ฉะนั้น จึงอาศัยอำนาจตามความในมาตรา ๒๗ มาตรา ๖๕ และ
มาตรา ๖๖ แห่งพระราชบัญญัติระเบียบข้าราชการพลเรือน พ.ศ. ๒๔๘๓ ซึ่ง
แก้ไขโดยมาตรา ๑๐ แห่งพระราชบัญญัติระเบียบข้าราชการพลเรือน (ฉบับ
ที่ ๒) พ.ศ. ๒๔๘๘ ให้บรรจุนาย.....กลับเข้ารับราชการ
เป็นข้าราชการพลเรือน.....ชั้น.....อันดับ.....ชั้น.....บาท
รับเงินเดือนในอัตรา...../.....และแต่งตั้งให้ดำรงตำแหน่ง.....

ทั้งนี้ ตั้งแต่วันที่.....เป็นต้นไป
สั่ง ณ วันที่.....
(ลงชื่อผู้สั่ง).....
(.....)
(ตำแหน่ง).....

ตัวอย่าง

คำสั่งบรรจุผู้ออกจากราชการไปแล้วกลับเข้ารับราชการเป็นข้าราชการชั้นจัตวา, ชั้นตรี

คำสั่งที่...../.....

หน่วยราชการที่ส่ง

เรื่อง บรรจุและแต่งตั้ง
ข้าราชการ

อาศัยอำนาจตามความในมาตรา ๓๒ แห่งพระราชบัญญัติระเบียบข้าราชการพลเรือน พ.ศ. ๒๕๔๓ และระเบียบว่าด้วยวิธีการพิจารณาบรรจุข้าราชการที่ออกจากราชการไปแล้วกลับเข้ารับราชการ ข้อ ๘ โดยอนุมัติ..... (ค.ก.พ.....หรือ ก.พ.).....ให้บรรจุนาย.....ซึ่งเคยรับราชการเป็นข้าราชการ.....(ระบบประเภทข้าราชการและอัตราเงินเดือน).....และออกจากราชการไปแล้วกลับเข้ารับราชการ และแต่งตั้งเป็นข้าราชการพลเรือนวิสามัญชั่วคราว เพื่อทดลองให้ปฏิบัติราชการตามความในวรรคสองสุดท้ายแห่งมาตรา ๕๒ แห่งพระราชบัญญัติระเบียบข้าราชการพลเรือน พ.ศ. ๒๕๔๓ ในตำแหน่ง.....รับเงินเดือน.....บาทในอัตราเลขที่...../.....ซึ่งขยับเป็นอัตราวิสามัญชั่วคราวตามที่ ค.ก.พ.....อนุมัติโดยได้รับมอบหมายจาก ก.พ. ตามหนังสือ ก.พ. ที่ น.ว. ๓๓/๒๕๔๓ ลงวันที่ ๒ พฤศจิกายน ๒๕๔๓

ตั้งแต่วันที่.....เป็นต้นไป

สั่ง ณ วันที่.....พ.ศ.....

(ลงชื่อผู้สั่ง).....

(.....)

(ตำแหน่ง).....

หมายเหตุ

เมื่อให้ทดลองปฏิบัติราชการตามกำหนดเห็นสมควรบรรจุเป็นข้าราชการพลเรือนสามัญและแต่งตั้งให้ดำรงตำแหน่งได้แล้ว ก็สั่งบรรจุแต่งตั้งอนุโลมตามแบบการบรรจุผู้สอบแข่งขันตามมาตรา ๕๒ เว้นแต่ น.ว. ที่อ้างสำหรับการพ้นอัตราเงินเดือน อ้าง น.ว. ๓๓/๒๕๔๓ ฉบับเดียว

ตัวอย่าง

คำสั่งบรรจุผู้ออกจากราชการไปแล้วกลับเข้ารับราชการเป็นชนโท ชนเอก ชนพิเศษ

คำสั่งที่...../.....

(หน่วยราชการที่ส่ง)

เรื่อง บรรจุและแต่งตั้ง
ข้าราชการ

อาศัยอำนาจตามความในมาตรา ๓๒ และมาตรา ๖๔ และมาตรา ๖๖ แห่งพระราชบัญญัติระเบียบข้าราชการพลเรือน พ.ศ. ๒๔๘๓ ซึ่งแก้ไขโดยมาตรา ๑๐ แห่งพระราชบัญญัติระเบียบข้าราชการพลเรือน (ฉบับที่ ๒) พ.ศ. ๒๔๘๘ กับระเบียบว่าด้วยวิธีการพิจารณาบรรจุข้าราชการที่ออกจากราชการไปแล้วกลับเข้ารับราชการโดยอนุมัติ.....(คณะรัฐมนตรีหรือ อ.ก.พ.....หรือ ก.พ).....ให้บรรจุนาย.....ซึ่งเคยรับราชการเป็นข้าราชการ.....(ระบุประเภทข้าราชการและอัตราเงินเดือน).....และออกจากราชการไปแล้วกลับเข้ารับราชการเป็นข้าราชการพลเรือน.....ชั้น.....อันดับ.....ชั้น.....บาท รับอัตราเงินเดือนในอัตราเลขที่...../.....และแต่งตั้งให้ดำรงตำแหน่ง.....ตั้งแต่วันที่.....เป็นต้นไป

สั่ง ณ วันที่.....พ.ศ.....
(ลงชื่อผู้สั่ง).....
(.....)
(ตำแหน่ง).....

ตัวอย่างคำสั่งให้ออกตามมาตรา ๓๖

คำสั่งที่...../.....

(หน่วยราชการที่ส่ง)

เรื่อง ให้ข้าราชการ
ออกจากราชการ

ด้วยนาย ก. ข้าราชการพลเรือนสามัญชั้นจัตวา ตำแหน่งเสมียนพนักงาน กอง.....กรม.....ได้ลาป่วยเป็นโรค.....หยุดราชการเพื่อรักษาตัวมาเป็นเวลา ๑๒๐ วันแล้วยังไม่หาย เป็นผู้ไม่อาจปฏิบัติหน้าที่ราชการของตนได้โดยสม่ำเสมอ แต่ไม่ถึงเหตุพดสภาพ สมควรสั่งให้ออกจากราชการได้ตามกรณีในมาตรา ๓๖ (ก) แห่งพระราชบัญญัติระเบียบข้าราชการพลเรือน พ.ศ. ๒๔๘๓

ฉะนั้น จึงอาศัยอำนาจตามความในมาตรา ๓๖ แห่งพระราชบัญญัติระเบียบข้าราชการพลเรือน พ.ศ. ๒๔๘๓ ให้นาย ก. ออกจากราชการเพื่อรับบำเหน็จบำนาญเหตุทดแทนตามความในมาตรา ๘ และมาตรา ๑๑ แห่งพระราชบัญญัติบำเหน็จบำนาญข้าราชการ พ.ศ. ๒๔๘๔ ตั้งแต่วันที่.....เป็นต้นไป

สั่ง ณ วันที่.....
(ลงชื่อผู้สั่ง).....
(.....)
(ตำแหน่ง).....

หมายเหตุ ถ้าสั่งตามกรณีมาตรา ๓๖ (ข) หรือ (ค) ก็เปลี่ยนแปลงข้อความไปตามกรณีนั้นๆ

คำอธิบาย

กฎหมายว่าด้วยบำเหน็จบำนาญ

โดย... วิเชียร ไม้เรียง

ผู้ช่วยผู้อำนวยการกองบำเหน็จบำนาญ

(ต่อจากฉบับก่อน)

มาตรา ๑ พระราชบัญญัติ^{๕๑}นี้เรียกว่า “พระราชบัญญัติบำเหน็จบำนาญข้าราชการ พ.ศ. ๒๔๕๔”

มาตรา ๒ พระราชบัญญัติ^{๕๑}นี้ให้ใช้บังคับตั้งแต่วันถัดจากวันประกาศในราชกิจจานุเบกษาเป็นต้นไป

อธิบาย ประกาศในราชกิจจานุเบกษา เล่ม ๖๘ ร.จ. ๓ ตอนที่ ๒๔ (ฉบับพิเศษ) ^{๕๑} ฉบับที่ ๓๓ เมษายน ๒๔๕๔

^{๕๑} ฉบับที่ ๒๒ เมษายน ๒๔๕๔ เป็นต้นไป

พระราชบัญญัติ^{๕๑}แก้ไขเพิ่มเติม โดย

๑. (ฉบับที่ ๒) พ.ศ. ๒๔๕๔ ประกาศใช้โดยราชกิจจานุเบกษา เล่ม ๖๘ ตอนที่ ๘๐ ร.จ. ๓ (ฉบับพิเศษ) ^{๕๑} ฉบับที่ ๓๓ ธันวาคม ๒๔๕๔ ม. ๒ กำหนดให้ใช้ตั้งแต่วันที่ ๓๐ พฤศจิกายน ๒๔๕๔ เป็นต้นไป
๒. (ฉบับที่ ๓) พ.ศ. ๒๔๕๖ ประกาศราชกิจจานุเบกษา เล่ม ๘๐ ร.จ. ๓๘๖ ตอนที่ ๓๐ ^{๕๑} ฉบับที่ ๓ กุมภาพันธ์ ๒๔๕๖ ม. ๒ บัญญัติให้ใช้บังคับตั้งแต่วันที่ ๓ ก.ค. ๒๔๕๔
๓. (ฉบับที่ ๔) พ.ศ. ๒๔๕๘ ประกาศใช้โดยราชกิจจานุเบกษา เล่ม ๘๓ ร.จ. ๕ ตอนที่ ๘๘ (ฉบับพิเศษ) ^{๕๑} ฉบับที่ ๒๗ กันยายน ๒๔๕๘ ม. ๒ บัญญัติให้ใช้บังคับตั้งแต่วันถัดจากวันประกาศในราชกิจจานุเบกษาเป็นต้นไป (ใช้วันที่ ๒๗ ก.ย. ๒๔๕๘)

(ฉบับที่ ๕) พ.ศ. ๒๕๐๒ ประกาศใช้โดยราชกิจจานุเบกษา เล่ม ๗๖ ร.จ. ๒๔ ตอนที่ ๓๐๓ (ฉบับพิเศษ) ลงวันที่ ๓๐ ตุลาคม ๒๕๐๒ ม. ๒ ได้บัญญัติให้ใช้บังคับตั้งแต่วันที่ ๓ พฤศจิกายน ๒๕๐๒ เป็นต้นไป

ฉะนั้นมาตราใดที่ถูกแก้ไข และเริ่มใช้บังคับตามที่บัญญัติใหม่ตั้งแต่วันที่ใด จะได้อ้างอิงโดยละเอียดเป็นมาตรา ๆ ไป

คงได้อ้างอิงมาแล้วในบทความตอนต้นว่าด้วยสิทธิรับบำเหน็จบำนาญจะเกิดขึ้น ต่อเมื่อข้าราชการได้ออกจากราชการ ถ้าผู้ใดออกจากราชการตั้งแต่วันที่ ๓๒ เมษายน ๒๕๑๕ เป็นต้นมา จึงจะอยู่ในบังคับของกฎหมายฉบับนี้ หรือในบางกรณีที่มีการแก้ไขจะพิจารณาตามกฎหมายฉบับแก้ไขนั้น ๆ ตั้งแต่วันที่ได้อ้างอิงกฎหมายฉบับนั้น ๆ เป็นต้นไป

ปัญหา

ถาม นาย ก. ทางราชการได้สั่งให้ออกจากราชการไว้ล่วงหน้าก่อนเพื่อรอผลการสอบสวนพิจารณาโทษ ตั้งแต่ ๕ เมษายน พ.ศ. ๒๕๑๑ เป็นต้นมา

ต่อมาผลปรากฏว่าผู้มีความผิดต้องลงโทษให้ออกจากราชการ โดยคำสั่งที่...../๒๕๑๕ ลงวันที่ ๓๗ เมษายน ๒๕๑๗ สั่งให้ออกจากราชการย้อนหลังไปตั้งแต่วันที่ ๕ เมษายน ๒๕๑๑ เป็นต้นมา ผู้ซึ่งมีสิทธิได้รับบำเหน็จบำนาญตาม พ.ร.บ. บำเหน็จบำนาญข้าราชการฝ่ายพลเรือน ๒๕๑๒ หรือตาม พ.ร.บ. บำเหน็จบำนาญข้าราชการ ๒๕๑๕

ตอบ ๑. กรณีคณะกรรมการกฤษฎีกาได้เคยพิจารณาว่าการให้ออกใช้ล่วงหน้าก่อนนั้น เป็นกระบวนการพิจารณาอย่างหนึ่ง ซึ่งมีผลเท่ากับพักราชการโดยไม่มีเงินเดือน ในทางทฤษฎีผิดกันแต่ว่าการพักนั้นอัตราเงินเดือนของผู้นั้นจะบรรจุผู้ใดแทนไม่ได้ แต่การออกไว้ล่วงหน้าก่อนอาจบรรจุคนอื่นแทนได้ ส่วนผลการพิจารณาถ้าปรากฏว่าไม่มีความผิดก็ต้องบรรจุกลับเข้ารับราชการตามเดิมเช่นเดียวกัน

ฉะนั้นระหว่างออกจากราชการไว้ล่วงหน้าก่อนจึงจะถือว่าผู้นั้นออกจากราชการ โดยเด็ดขาดยังไม่ได้ เพิ่งจะมีคำสั่งให้ออกเด็ดขาดหลังจากใช้ พ.ร.บ. บำเหน็จบำนาญ

ข้าราชการ ๒๔๗๔ แล้ว ฉะนั้นสิทธิในบำเหน็จบำนาญของผู้นั้นต้องพิจารณาคำนวณให้ตาม พ.ร.บ. บำเหน็จบำนาญ ๒๔๗๔ (คำนวณโดยใช้ ๕๕ หาร) แต่จ่ายบำนาญให้ตั้งแต่วันที่ ๕ เมษายน ๒๔๗๗ เป็นต้นมา

๒. ต่อมา ก.พ. ได้พิจารณาปัญหาเกี่ยวกับวันออกจากราชการว่า "ข้าราชการออกจากราชการตั้งแต่วันที่กำหนดในคำสั่ง" ฉะนั้นกรณีเช่นนี้จึงถือว่า ผู้ยื่นได้ออกจากราชการตั้งแต่วันที่ ๕ เมษายน ๒๔๗๗ แล้วสิทธิในบำเหน็จบำนาญจึงต้องเป็นไปตาม พ.ร.บ. บำเหน็จบำนาญ ๒๔๗๒

ข้อสังเกต

จะเห็นได้ว่า พ.ร.บ. ว่าด้วยระเบียบข้าราชการพลเรือน มีส่วนเข้ามาเกี่ยวข้องกับในการพิจารณำบำเหน็จบำนาญอย่างสำคัญ โดยเฉพาะตามคำถามนี้การที่จะวินิจฉัยว่าข้าราชการออกจากราชการเมื่อใดนั้น เป็นข้อสำคัญอย่างยิ่งในปัญหาว่าจะใช้กฎหมายว่าด้วยบำเหน็จบำนาญฉบับใดบังคับแก่กรณี

มาตรา ๓ ให้ยกเลิกบรรดากฎหมายว่าด้วยบำเหน็จบำนาญทหาร กฎหมายว่าด้วยบำเหน็จบำนาญข้าราชการฝ่ายพลเรือน และบรรดากฎหมาย กฎ และข้อบังคับอื่น ๆ ในส่วนที่มีบัญญัติไว้แล้วในพระราชบัญญัตินี้ หรือซึ่งแย้งกับบทแห่งพระราชบัญญัตินี้

อธิบาย บทบัญญัติใดที่มีอยู่ เก่าใช้ได้ แต่จะต้องอยู่ในเงื่อนไขดังต่อไปนี้

๑. ไม่มีใน ก.ม. ใหม่ และ
๒. ไม่แย้งกับบทบัญญัติแห่ง พ.ร.บ. นี้

ตัวอย่าง บทเฉพาะกาลซึ่งจะได้กล่าวต่อไปภายหลัง

ในมาตราที่เราจะแยกพิจารณาได้เป็นตอน ๆ ดังนี้ คือ

๑. ตามกฎหมายฉบับนี้ให้ยกเลิกกฎหมายเก่าโดยชัดแจ้ง คือ พ.ร.บ. บำเหน็จบำนาญข้าราชการฝ่ายพลเรือน พ.ศ. ๒๔๗๒ และ พ.ร.บ. บำเหน็จบำนาญทหาร พ.ศ. ๒๔๗๒

๒. บรรดากฎหมาย กฎ และข้อบังคับอื่น ๆ ในส่วนที่มีบัญญัติไว้แล้วในพระราชบัญญัตินี้ สำหรับข้อนี้ เป็นกรณีกฎหมายวางหลักการยกเลิกกฎหมายไว้ ซึ่งกระทรวงการคลังมีหน้าที่จะต้องพิจารณากฎหมายซึ่งบัญญัติ ก่อน กฎหมายฉบับนี้เป็นฉบับๆ ไปว่าจะอะไรจะยกเลิก

๓. เด็กกฎหมาย กฎ และข้อบังคับอื่น ๆ ที่ขัดกับบทแห่งพระราชบัญญัตินี้ ตัวอย่าง เช่น ตามระเบียบการเบิกจ่ายบำนาญซึ่งเดิมได้ปฏิบัติมา ให้ส่งจ่ายบำนาญของข้าราชการที่ต้องหากต่ออายุไว้ก่อนตั้งแต่วันที่ถูกรับกุมขัง และให้ส่งจ่ายบำนาญตั้งแต่วันที่ต้องจำคุกโดยคำพิพากษาจำคุกถึงที่สุด แต่ตามพระราชบัญญัติบำเหน็จบำนาญข้าราชการ ๒๔๙๔ มาตรา ๕๒ บัญญัติให้ส่งจ่ายบำนาญตั้งแต่วันที่ต้องจำคุกโดยคำพิพากษาถึงที่สุด ฯลฯ เป็นการขัดกัน ฉะนั้นในกรณีนี้จึงจะจ่ายบำนาญไว้ก่อนไม่ได้ ต้องจ่ายเรื่อยไปจนกว่าจะต้องจำคุกโดยคำพิพากษาถึงที่สุด

ข้อยกเว้น

๕๕ ถ้ากฎหมายฉบับก่อนนั้นเป็นกฎหมายพิเศษกฎหมายฉบับนี้ไม่ยกเลิก

ตัวอย่าง ตามมาตรา ๒๓ บัญญัติให้นับเวลาราชการเฉพาะเวลากระหว่างที่ได้รับเงินเดือนในงบประมาณเงินเดือนเป็นต้น

ความในมาตรานี้จะไม่ยกเลิก พระบรมราชโองการว่าด้วยการให้นับเวลาราชการระหว่างรับเงินเดือนในเงินนอกงบประมาณ ๓๐ ประเภท เพราะพระบรมราชโองการนี้เป็นกฎหมายพิเศษ

(ดูคำปรารภในต้นประกาศบรมราชโองการ ซึ่งจะพิมพ์ประกอบคำอธิบายมาตรา ๒๓)

(ต่อฉบับหน้า)

การศึกษาวิชาชั้นอุดมศึกษาในสหราชอาณาจักร^(๑)

โดย.....สงัด ศรีวัฒนิก ข.บ., M.A.

ผู้ช่วยผู้ดูแลนักเรียนไทยในประเทศอังกฤษ



โดยที่การศึกษาในประเทศอังกฤษมีความสำคัญแก่ประเทศไทยอยู่เป็นอันมาก เพราะในสมัยเดิมเราได้รับเอาการศึกษาและขนบธรรมเนียมต่างๆ ตลอดจนการบริหารราชการแผ่นดินของอังกฤษมาใช้มากมาย และบรรดาพ่อแม่ผู้ปกครองต่างก็ยินยอมส่งบุตรหลานของตนไปรับการศึกษาในประเทศนั้นอยู่ตลอดมา บทความต่อไปนี้จะอาจเป็นประโยชน์แก่พ่อแม่ผู้ปกครอง และบรรดาผู้สนใจในการศึกษาวิชาชั้นอุดมศึกษาของประเทศอังกฤษบ้างตามสมควร อนึ่ง ขอได้โปรดทราบว่าจะข้อความที่จะกล่าวต่อไปนี้เป็นเพียงข้อความสังเขปและกล่าวโดยทั่วๆ ไปเท่านั้น หากประสงค์จะทราบโดยละเอียดถึงการศึกษาแต่ละสาขา หรือของแต่ละมหาวิทยาลัยหรือสถานการศึกษา ก็จะต้องตรวจสอบดูรายละเอียดเกี่ยวกับการศึกษาดังกล่าว หรือมหาวิทยาลัย หรือสถานศึกษานั้นๆ โดยเฉพาะอีกด้วย

สถานการศึกษาวิชาชั้นอุดมศึกษา

ในเกาะบริเตนใหญ่และไอร์แลนด์เหนือ มีสถานศึกษาที่เป็นมหาวิทยาลัย ๒๒ แห่ง และวิทยาลัยที่เทียบเท่ากับมหาวิทยาลัยอีก ๓ แห่ง กับสถานการศึกษาชั้นสูงอีกมากมายหลายร้อยแห่ง สถานศึกษาชั้นสูงเหล่านี้ แม้จะไม่มีฐานะเป็นมหาวิทยาลัย ก็จัดให้มีการสอนและฝึกวิชาชีพต่าง ๆ กล่าวคือ เป็นสถานการศึกษาทางวิชาครูประมาณ ๓๐๐ กว่าแห่ง เป็นสถานการศึกษาเกี่ยวกับศิลป การพาณิชย์ และวิชาการเฉพาะอื่น ๆ อีกประมาณ ๕๐๐ แห่ง

สถานศึกษาที่เป็นมหาวิทยาลัย

มหาวิทยาลัยต่าง ๆ รวมทั้งวิทยาลัยที่มีฐานะเท่ามหาวิทยาลัย (University College) ทั้ง ๒๓ แห่งดังกล่าวข้างต้นนี้ จัดให้มีการสอนวิชาปริญญาชั้นต้น (Under Graduate) เพื่อรับปริญญา

(๑) หมายถึง United Kingdom ซึ่งได้แก่ไอร์แลนด์เหนือกับบริเตนใหญ่ คืออังกฤษ เวลส์ และสก๊อตแลนด์.

ปริญญาชั้นต้น (First Degree) และวิชาชั้นสูง (Post Graduate) เพื่อรับปริญญาหรือ Diploma ที่สูงกว่าปริญญาตรีด้วย

มีข้อควรสังเกตว่า นอกจากคำว่าปริญญา ซึ่งตรงกับคำว่า Degree แล้ว ยังมีคุณวุฒิบัณฑิตที่เรียกว่า Diploma และ Certificate ซึ่งมีวิทยฐานะสูงกว่าปริญญาตรีอีกด้วย ดังเช่น Diploma of Imperial College และ Certificate in International Relations ของ London School of Economics มหาวิทยาลัย London เป็นต้น ฉะนั้น การที่จะใช้ว่า ประกาศนียบัตรสำหรับคุณวุฒิบัณฑิตอื่นนอกจากปริญญาบัตรตามที่เรารู้จักกันอยู่ อาจจะทำให้ไขว้เขวได้ ผู้เขียนจึงเห็นว่า น่าจะได้มีคำจำกัดความหรือวิเคราะห์ศัพท์ของถ้อยคำที่จะใช้ในทางการของเราให้ตรงกับ ความหมายของคำว่า Diploma และ Certificate เสียด้วย เพราะเมื่อพูดถึงประกาศนียบัตรแล้ว ก็จะมีความหมายเพียงคุณวุฒิบัณฑิตที่ต่ำกว่าปริญญาบัตรเท่านั้น ความจริงในประเทศไทยเราได้เคยมี ถ้อยคำที่ใช้กันมาแต่คำหนึ่ง คือหลักสูตรการศึกษาระดับชั้น "ประกาศนียบัตรการศึกษาระดับชั้นสูงทางการ บัญชี" ของมหาวิทยาลัยธรรมศาสตร์และการเมืองเดิม ซึ่งหลักสูตรนั้นถือว่าเป็นการศึกษาชั้นปริญญาโท คำว่า "ประกาศนียบัตรการศึกษาระดับชั้นสูง" ก็คงจะมุ่งหมายให้ตรงกับคำว่า Diploma นั้นเอง แต่บัดนี้ได้ทราบว่าหลักสูตรนั้นได้ถูกยกเลิกไปแล้ว ทักษะมากว่านั้นก็เพื่อให้เห็นถึงความแตกต่างของ Diploma และ Certificate ซึ่งวงการของเรายังใช้และเข้าใจไขว้เขวกันอยู่ดังกล่าวแล้ว

๑. การศึกษาปริญญาชั้นต้น (Under Graduate)

ตามปกติผู้ที่ศึกษาสำเร็จวิชาชั้นมัธยมศึกษาชั้นมัธยมศึกษาปีที่ ๖ หรือที่เราใช้ว่าบัณฑิต ซึ่งตรงกับคำว่า Bachelor เมื่อเรียนในสาขาวิชาใดก็เป็นบัณฑิตในสาขานั้น เช่น แพทยศาสตร์ บัณฑิต วิทยาศาสตร์บัณฑิต คือ Bachelor of Medicine หรือ Bachelor of Science เป็นต้น แต่มีข้อสังเกตอยู่ว่า ปริญญาชั้นต้นของอังกฤษที่มักชื่อว่า Bachelor นั้นมิใช่จะเป็นปริญญาตรีเสียทั้งหมด ดังกรณี Bachelor of Letters (B. Litt.) ของมหาวิทยาลัยออกซ์ฟอร์ด LL.B. ของ มหาวิทยาลัยเคมบริดจ์ เป็นปริญญาที่สูงกว่าปริญญาตรี เป็นต้น และโดยนัยเดียวกัน ปริญญาชั้นต้นทางศิลปะของสกอตแลนด์ ก็หาเรียกว่า Bachelor of Arts ไม่ แต่กลับเรียกว่า Master of Arts ซึ่งความจริงก็เป็นปริญญาตรีเท่ากับ B.A. ของทางอังกฤษเท่านั้น เป็นต้น

การศึกษาวชิรญาณชั้นต้นในทางศิลป (Arts) และวิทยาศาสตร์ (Science) ซึ่งได้
ปกติจะต้องใช้เวลาศึกษา ๓ หรือ ๔ ปี^(๒) อาจแบ่งได้เป็นสองประการ คือ—

ก. การศึกษาที่นักศึกษาจะต้องเรียน ตามหลักสูตร แต่เพิ่งถึงหนทางสาขาวิชาใดวิชา
หนึ่งโดยเฉพาะเจาะจง เช่นทางคณิตศาสตร์ เหม่ หรือภาษาต่างประเทศ

ข. การศึกษาที่นักศึกษาจะต้องเรียนเพื่อให้รู้วิชาตามหลักสูตรอย่างกว้างขวาง แต่มิได้มุ่ง
หนักไปในวิชาใดวิชาหนึ่งโดยเฉพาะ

มหาวิทยาลัยต่างๆ มีระบบการศึกษาทั้งสองประการดังกล่าวนี้แตกต่างกัน แต่เดิมนั้นการ
ศึกษาตามประการ ก. เรียกว่าเป็นการศึกษาเพื่อปริญญาเกียรตินิยม (Honours Degree) และ
การศึกษาประการ ข. เป็นการศึกษเพื่อปริญญาสามัญ (Pass of Ordinary Degree) และบัดนี้
ก็ยังคงใช้กันอยู่ แต่ในบางมหาวิทยาลัยก็เปลี่ยนระบบเสียใหม่ โดยแบ่งเป็นปริญญาพิเศษ (Special)
และปริญญาสามัญ General สำหรับปริญญาพิเศษนั้น มักให้ควบกันไปกับเกียรตินิยม และใน
บางมหาวิทยาลัยก็ให้เกียรตินิยมแก่ปริญญาสามัญด้วย ในเมื่อผลของการสอบปรากฏว่าได้คะแนน
สูงถึงขั้นเกียรตินิยม ในกรณีเช่นนี้ไม่มีคำว่า เกียรตินิยม หรือ Hons. ท้ายปริญญา แต่สำหรับ
ผู้ที่ได้เกียรตินิยมแต่มีคำว่า เกียรตินิยมหรือ Hons. ตามท้ายปริญญา คือ B.A. หรือ B. Sc.
(Hons.) นั้น จะต้องเป็นผู้ที่สอบได้ปริญญาเกียรตินิยมจริงๆ กล่าวคือ ผู้จะได้ปริญญาเช่นนี้ต้อง
เป็นผู้ที่มีคุณสมบัติก่อนเข้ามหาวิทยาลัยว่า เป็นผู้สอบ G.C.E. ระดับ "A" ได้ ๖๕% หรือ ๗๕%
แล้วแต่มหาวิทยาลัยนั้นๆ จะกำหนด หรือต้องได้ Scholarship Level ซึ่งสูงกว่า "A" Level
อีกประการหนึ่ง การให้ปริญญาเกียรตินิยมนี้ ก็ไม่จำเป็นจะต้องให้เสมอไป เพราะบางสาขาวิชา
ก็แสดงวิद्यฐานะอยู่ในผลการสอบปีสุดท้าย เช่นกรณีการศึกษาวชิรญาณแพทยศาสตร์ เป็นต้น

มีข้อควรทราบว่า สำหรับมหาวิทยาลัยออกัสฟอร์ดและเคมบริดจ์นั้น ไม่รับนักศึกษาเพื่อ
รับปริญญาสามัญเลย เพราะเหตุว่าปริญญาของมหาวิทยาลัยทั้งสองนี้เป็น Honours Degree ทั้งสิ้น
แต่แบ่งชั้นออกไปเป็นเกียรตินิยมอันดับ ๑, ๒ และ ๓ และเฉพาะที่ออกัสฟอร์ดมีเกียรตินิยมถึงอันดับ ๔

(๒) การศึกษาวชิรญาณตรี ส่วนมากเป็นหลักสูตร ๓ ปี แต่บางมหาวิทยาลัยมีที่มาก ก็รับนักเรียนเข้าเรียนวิชา
เตรียมมหาวิทยาลัยของเขา ซึ่งเรียกว่า Preliminary หรือ Intermediate คือแทนที่จะสอบ G.C.E.
ระดับ "A" จากภายนอก ก็ให้มาเรียนเอาในมหาวิทยาลัยนั่นเอง

ดังนั้น การเข้าศึกษาในมหาวิทยาลัยทั้งสองจึงมีระเบียบการพิเศษที่จะได้กล่าวต่อไปถึงตอนทีว่ด้วยการรับสมัครนักศึกษา นอกจาก Goodwill ของมหาวิทยาลัยทั้งสองที่เป็นมหาวิทยาลัยเก่าแก่และมีขนบธรรมเนียมซึ่งเป็นที่ยอมรับชอบแล้ว การที่มหาวิทยาลัยทั้งสองให้ปริญญา Honours แทนดังกล่าวแล้ว จึงเป็นเหตุผลอีกประการหนึ่งว่า ทำไมมหาวิทยาลัยทั้งสองจึงเป็นที่ยอมรับมาก อย่างไรก็ตาม ผู้ที่เข้าศึกษาในมหาวิทยาลัยทั้งสองนี้แล้ว หากปรากฏว่าผลของการศึกษาไม่ดีพอทางการมหาวิทยาลัยก็ตั้งฐานะให้เป็นนักศึกษา Ordinary Degree แทน

นอกจากการศึกษาระดับปริญญาชั้นต้นในทางศิลป (Arts) และวิทยาศาสตร์ (Science) ดังกล่าวแล้ว การศึกษาระดับปริญญาชั้นต้นสาขาอื่นย่อมมีเวลาศึกษาแตกต่างกัน เช่นทางวิศวกรรมศาสตร์มีหลักสูตร ๓ ปีก็มี ๔ ปีก็มี ทางทันตแพทย์ ๕ ปี ทางสถาปัตยกรรมศาสตร์ ๕ หรือ ๖ ปี และแพทยศาสตร์ ๖ ปี เป็นต้น

๒. การศึกษาปริญญาชั้นสูง (Post Graduate)

การศึกษาระดับปริญญาที่สูงกว่าปริญญาตรี ก็ได้แก่การที่นักศึกษาที่สำเร็จการศึกษาปริญญาตรี ซึ่งได้คะแนนอันดับสูงที่มหาวิทยาลัยนั้นๆ อนุมัติให้ศึกษาต่อไปได้แล้ว และการศึกษาที่กระทำโดยทำการวิจัยภายใต้การควบคุมของคณาจารย์ประจำคณะที่นักศึกษาผู้นั้นศึกษาอยู่ และเมื่อได้ศึกษาหรือวิจัยมาได้อย่างน้อยปีหนึ่งหรือสองปีแล้วแต่ระเบียบข้อบังคับของมหาวิทยาลัยนั้นๆ ก็จะได้รับปริญญามหาบัณฑิต (Master) สำหรับปริญญาปรัชญาดุษฎีบัณฑิต (Doctor of Philosophy.....หรือ Ph. D หรือที่มหาวิทยาลัยออกดีฟอริตใช้ว่า D. Phil.) นั้น ก็ได้แก่ผู้ที่ได้ทำการศึกษาหรือวิจัยในสาขาวิชาที่ตนได้ศึกษามาในชั้นปริญญาโทนั้นแล้วไม่น้อยกว่า ๒ หรือ ๓ ปี ส่วนดุษฎีบัณฑิตทางสาขาอื่น ๆ เช่นทางอักษรศาสตร์ (D. Litt.) ทางวิทยาศาสตร์ (D. Sc) ได้แก่ผู้ที่ได้ทำการศึกษาหรือวิจัยได้ผลก้าวหน้าอย่างดีเด่นในสาขาวิชาที่ตนศึกษา

มีข้อที่น่าสังเกตว่า การศึกษาและการให้ปริญญาชั้นสูงของประเทศอังกฤษนั้น แตกต่างกันแล้วแต่ระเบียบหรือจารีตประเพณีของมหาวิทยาลัยแต่ละแห่ง ดังเช่นปริญญา Bachelor of Letters ของมหาวิทยาลัยออกดีฟอริตสูงกว่าปริญญาตรี และชื่อปริญญา Master of Arts ของมหาวิทยาลัยในดีก๊อทแลนด์ก็เป็นเพียงปริญญาตรีเท่านั้น เป็นต้น สำหรับผู้ที่จะได้ปริญญาชั้นสูงของมหาวิทยา-

แข่งขัน (Entrance Examination) ให้ได้เสียก่อน และตามที่เป็นอยู่นับปรากฏว่าข้อสอบหนึ่งสูงกว่า G.C.E. ระดับ "A" ราว ๆ ๑ ปีการศึกษา

สำหรับผู้ที่เข้าศึกษาเพื่อรับปริญญาชั้นสูง ส่วนมากก็ได้แก่นักศึกษาที่สำเร็จปริญญาตรีของมหาวิทยาลัยอื่น ๆ มาแล้ว ดังได้กล่าวแล้วข้างต้น ถ้าจะเป็นนักศึกษาภายนอกก็จะต้องเป็นผู้ที่สำเร็จปริญญาตรีมาจากมหาวิทยาลัยอื่นแล้วเช่นเดียวกัน และจะต้องเป็นผู้ที่มีความรู้ภาษาอังกฤษเป็นอย่างดี กับทั้งจะต้องเป็นผู้ที่ทางการมหาวิทยาลัยพิจารณารับสมัคร ทั้งนี้เนื่องจากมหาวิทยาลัยมีสถานที่จำกัด

สถานศึกษาที่เป็นวิทยาลัยวิชาชีพ (Technical Colleges)

การศึกษาในสถานศึกษาประเภทนี้ บางสาขาวิชาก็อาจต้องใช้เวลาดัง ๒ ปี และวิธีการศึกษาก็มีแตกต่างกัน กล่าวคือ อาจจะเป็นการศึกษาเป็นประจำ (Full time) การศึกษาตัดับ (Sandwich) และการศึกษาพิเศษนอกเวลา (Part time) และเมื่อสำเร็จการศึกษาแล้วก็อาจจะได้รับวิทยฐานะแตกต่างกัน กล่าวคืออาจจะได้รับ Diploma ของสถานศึกษานั้น หรือมีตมาชิกภาพ (Associateship) ของสถาบันใด ๆ หรืออาจได้รับ Diploma หรือ Certificate ซึ่งกระทรวงศึกษาธิการของรัฐบาลอังกฤษหรือทบวงการศึกษาของสก๊อตแลนด์หรือไอร์แลนด์เหนือ รับรอง ซึ่งเรียกว่า National Diploma หรือ National Certificate แล้วแต่กรณีก็ได้ โดยปกติแล้วผู้ที่ได้รับ National Diploma ก็ได้แก่ผู้ที่สำเร็จการศึกษาโดยเป็นนักเรียนประเภทศึกษาเป็นประจำ (Full time) หรือตัดับ (Sandwich) เท่านั้น สำหรับผู้ที่ศึกษาพิเศษนอกเวลาก็จะได้รับแต่ National Certificate Diploma และ Certificate ที่กล่าวข้างต้นนี้มีสองชั้น คือชั้นธรรมดา และชั้นสูง (Ordinary & Higher) สำหรับชั้นสูงเทียบได้กับมาตรฐานการศึกษาชั้นมหาวิทยาลัย

นอกจากการศึกษาเพื่อได้รับ Diploma หรือ Certificate หรือได้สิทธิเป็นตมาชิกภาพของสถาบันดังกล่าวมาแล้วนั้น ยังมีการศึกษาเพื่อเข้าสอบในสถาบันวิชาชีพหรือองค์การดอบได้อื่น ๆ อีก

(๓) การศึกษาสลับ (Sandwich) ได้แก่การศึกษาที่ต้องเรียนเป็นประจำในสถานศึกษาสลับไปกับการไปฝึกตามสถานฝึกหรือโรงงานต่าง ๆ ซึ่งตามปกติก็มักจะสลับกันคราวละ ๖ เดือน เมื่อศึกษาแล้วได้รับ Diploma in Technology.

เช่นสถาบัน City and Guilds แห่งลอนดอน Royal Society of Arts, Chartered Institute of Secretaries, Institution of Mechanical Engineers, สมาคมช่างกรรมแห่งบริเตนใหญ่ เป็นต้น ซึ่งเมื่อสอบได้ก็อาจจะได้รับ Certificate หรือหนังสือรับรอง ขององค์การ หรือสถาบัน เหล่านี้ แล้วแต่กรณี

อนึ่ง ยังมีการศึกษาเพื่อรับ Diploma ในทางวิชา Technology (Dip. Tech.) อีกด้วย วิชาที่จะเรียนเพื่อได้รับ Diploma ดังกล่าวนี้ จัดให้มาตามวิทยาลัยวิชาชีพ (Technical Colleges) บางแห่ง ซึ่งการศึกษาเพื่อได้ Diploma เช่นนี้จะต้องศึกษาตลับ (Sandwich) และมีฐานะเท่ากับปริญญาตรี เกียรตินิยม

การรับนักศึกษาเข้าวิทยาลัยวิชาชีพ (Technical Colleges)

วิทยาลัยต่าง ๆ เช่นว่านี้ต่างก็มีระเบียบเกี่ยวกับการรับสมัครของตนแตกต่างกัน ทำนองเดียวกับการรับสมัครนักศึกษาของมหาวิทยาลัยดังได้กล่าวมาแล้ว สำหรับผู้ที่เข้าศึกษาเพื่อรับ Diploma หรือ Certificate แห่งชาติ โดยปกติวิทยาลัยต่าง ๆ ได้กำหนดไว้ว่าจะต้องมีอายุไม่ต่ำกว่า ๑๖ ปี และจะต้องเป็นผู้สอบ G.C.E. ระดับ "O" ในวิชาที่เกี่ยวข้องกับที่จะเข้าศึกษาในวิทยาลัย หรือได้ประกาศนียบัตรที่เทียบเท่ากับ G.C.E. จากสถานศึกษาในต่างประเทศมาแล้ว หรือสำเร็จการศึกษาจากโรงเรียน Secondary Grammar หรือโรงเรียนวิชาชีพ (Technical School) มาแล้ว

ส่วนการศึกษาเพื่อรับ Diploma หรือ Certificate อย่างอื่น หรือเพื่อได้รับสิทธิเข้าเป็นสมาชิกภาพของสถาบันใด ๆ ก็ย่อมแล้วแต่ระเบียบของวิทยาลัยหรือสถาบันนั้น ๆ

การสมัครเข้าศึกษาในมหาวิทยาลัยหรือวิทยาลัย

ผู้ประสงค์จะเข้าศึกษาในมหาวิทยาลัยหรือวิทยาลัยต่าง ๆ จะต้องยื่นใบสมัครต่อนายทะเบียนหรือเลขานุการของมหาวิทยาลัยหรือวิทยาลัยที่ตนประสงค์ พร้อมด้วยหลักฐานประกอบคุณสมบัติต่าง ๆ และเป็นที่ยอมรับว่า สถานศึกษาส่วนมากจะไม่ยอมรับใบสมัครของนักเรียนจากต่างประเทศที่มีได้ยื่นผ่านและรับรองโดยผู้แทนรัฐบาลของประเทศนั้น ๆ ที่ประจำอยู่ในลอนดอน

หนึ่ง ในการที่จะสมัครเข้าศึกษาในมหาวิทยาลัยก็ต้องยื่นสมัครไว้ล่วงหน้าก่อนเดือนตุลาคม ซึ่งเป็นเดือนที่มหาวิทยาลัยเปิดสมัครศึกษาไม่น้อยกว่า ๑๒ เดือน และในการเข้าศึกษาในวิทยาลัยก็ต้องยื่นล่วงหน้าไม่น้อยกว่า ๘ เดือน โดยเฉพาะการสมัครเข้าศึกษาในมหาวิทยาลัยออกัสฟอร์ด และเคมบริดจ์ก็ต้องยื่นล่วงหน้าไม่น้อยกว่า ๑๘ เดือน

จากข้อความโดยสรุปและทั่วไปข้างต้นนี้ ย่อมเห็นได้ว่าระบบการศึกษาวิชาชั้นอุดมศึกษาของประเทศอังกฤษมีความลุ่มลึกซับซ้อนและมีลักษณะพิเศษ วิธีการศึกษาและการให้ปริญญาที่แตกต่างกันในแต่ละมหาวิทยาลัย ในสมัยปัจจุบันนี้การเข้าศึกษาในมหาวิทยาลัยของอังกฤษเป็นเรื่องใหญ่และลำบากอย่างยิ่ง เพราะนอกจากจะมีที่จำกัดต้องคัดเลือกผู้สมัครเข้าศึกษา ผู้ที่จะเข้าศึกษาจะต้องมีคุณสมบัติตามที่เขากำหนดไว้ ซึ่งเป็นอุปสรรคอย่างยิ่งแก่พวกเราชาวไทยอยู่เป็นอันมากแล้ว แม้คนอังกฤษเองก็ยังไม่ค่อยจะได้มีโอกาสเข้าศึกษา แต่กระนั้นก็ตาม นักเรียนไทยเราก็ดำรงเข้าไปศึกษาและสำเร็จการศึกษาจากมหาวิทยาลัยในประเทศอังกฤษมาแล้วมากมาย และกำลังศึกษาอยู่ในขณะนี้ก็เป็นจำนวนมิใช่น้อย และถึงหากจะเข้าศึกษาในมหาวิทยาลัยไม่ได้ ก็ยังมีสถานศึกษาชั้นสูงอื่น ๆ โดยเฉพาะวิทยาลัยวิชาศิลปะ ซึ่งขณะนี้เป็นที่นิยมของชาวอังกฤษ เพราะรัฐบาลอังกฤษได้จัดระบบวิทยาลัยเช่นว่านั้นมา ก็เพื่อที่จะผลิตคนให้มีสมรรถภาพในการประกอบอาชีพเป็นกำลังของชาติของเขาต่อไปภาคหน้า โดยมีต้องอาศัยแต่ผู้ผ่านจากมหาวิทยาลัยเท่านั้น และมาตรฐานการศึกษาของวิทยาลัยเหล่านี้ก็ได้ต่ำต่อยกกว่ามหาวิทยาลัย เมื่อเช่นนี้ก็ควรที่จะได้คำนึงถึงระบบการศึกษาของประเทศไทย และพิจารณาคณะคุณวุฒิของผู้ที่สำเร็จการศึกษาเพื่อให้เกิดความเป็นธรรมและส่งเสริมให้กุลบุตรกุลธิดาของเราเล่าเรียนและนำเอาวิชาการศึกษาที่ได้รับมาปรับใช้เพื่อความเจริญของบ้านเมือง เช่นเดียวกับที่ทางอังกฤษเอง ก็คงมีความปรารถนาไว้ ดังได้กล่าวมาแล้ววันนี้ ต่อไปตามสมควร.

กฎ PARKINSON

โดย.....โสรัจ สุจริตกุล



คราวนี้ผมขอเปลี่ยนหัวข้อเรื่องเป็นเรื่อง กฎ Parkinson ซึ่งเป็นกฎที่มีผู้สนใจแพร่หลาย และมีผู้หยิบยกขึ้นมาอ้างอิงอยู่เสมอ กฎนี้เป็นกฎเกี่ยวกับการขยายงานซึ่งคิดค้นขึ้นโดย ศาสตราจารย์ C. Northcote Parkinson* ผมเห็นว่าระยะนี้เป็นระยะที่ราชการบ้านเมืองของเรากำลังแผ่ขยายกันใหญ่โตไปตามแนวนโยบายพัฒนาเศรษฐกิจและสังคมของประเทศเรา จึงควรจะได้รับฟังแง่คิดเกี่ยวกับการนี้ระดับสติปัญญาไว้บ้าง

กฎ Parkinson กล่าวว่า งานจะขยายหรือเพิ่มพูนมากขึ้น ตามส่วนดีของเวลาที่อาจใช้ในการทำงานนั้นได้ ตัวอย่างเช่น คุณนายคนหนึ่งเขียนจดหมายถึงหลานสาว ในชั้นต้นจะใช้เวลาหากกระดาษเขียนจดหมายเสียชั่วโมงหนึ่ง หาแว่นตาอีกชั่วโมงหนึ่ง และหาตำแหน่งที่อยู่ของหลานสาวเสียอีกครึ่งชั่วโมง เมื่อได้ข่าวขุขุทกัณฑ์ครบถ้วนแล้ว จึงลงมือเขียนไป ชัดฆ่าไป ดบไป ถึกทั้งไป กว่าจะได้จดหมายก็กินเวลาเข้าไปอีกชั่วโมงครึ่ง เสร็จแล้วก็รีบประทานน้ำร้อนหน้าขา

* C. Northcote Parkinson เป็นชาวอังกฤษ เกิดเมื่อ ปี ค.ศ. ๑๙๐๘ ท่านผู้เขียนชำนาญในทางประวัติศาสตร์, เศรษฐศาสตร์, และรัฐประศาสนศาสตร์ โดยเฉพาะ ได้เขียนบทความไว้มากมาย เขียนตำหรับตำราไว้หลายเล่ม หนังสือที่ทำให้ท่านมีชื่อเสียงโด่งดังทั่วโลกชื่อ Parkinson's Law and Other Studies in Administration ซึ่งตีพิมพ์ขึ้นในปี ค.ศ. ๑๙๕๗ นี้เอง.

ไปพดาง วิตกกังวลไปพดางว่า ขณะที่จะเอาจดหมายไปส่งที่ตู้ไปรษณีย์นั้น ฝนจะตกหรือไม่หนอ จะเอาร่มไปด้วยดีหรือไม่หนอ คุณยายจึงใช้เวลาพร้อมกับต้องวิตกกังวลเป็นทุกข์เป็นร้อนอยู่ตั้งวันกว่าจะเขียนและทิ้งจดหมายเสร็จเรียบร้อย ทั้ง ๆ ที่งานเขียนจดหมายเช่นนั้น ผู้ที่มีธุระกิจมากมาย จะใช้เวลาเพียง ๒-๓ นาทีเท่านั้น

การปฏิบัติงานในหน่วยราชการก็เป็นไปในทำนองเดียวกัน การที่จำนวนข้าราชการเพิ่มขึ้น มิได้หมายความว่า ปริมาณงานจะเพิ่มตามขึ้นไปด้วย กฎ Parkinson ว่าไว้ว่าการเพิ่มจำนวนข้าราชการขึ้นหัวหน้าเป็นเรื่องที่ไม่เกี่ยวข้องกับเหตุที่อ้างว่ามีงานให้ข้าราชการที่เพิ่มขึ้นนั้นปฏิบัติเลย แต่เป็นเพราะ ข้าราชการขึ้นหัวหน้าต้องการเพิ่มจำนวนลูกน้อง มิใช่จำนวนคู่แข่งประการหนึ่ง และเพราะข้าราชการก่อให้เกิดงานในระหว่างกันและกันขึ้นอีกประการหนึ่ง

ตัวอย่าง เช่น เมื่อนายแก้วรู้สึกว่าคุณทำงานมากเกินไป นายแก้วมีทางเลือกอยู่ ๓ วิธี—
1. ลาออกจากงาน หรือ—
2. แบ่งงานให้นายไข หรือ—
3. ขอลูกน้องเพิ่มอีก ๒ คน นายแก้วยอมไม่เลือก วิธีแรกและวิธีที่สอง เพราะการลาออกย่อมทำให้เสียดีทิตยต่าง ๆ หลายอย่าง ครั้นจะแบ่งงานให้นายไขได้ ก็จะทำให้นายไขเดือนฐานะขึ้นมากกลายเป็นคู่แข่งชั้นของคุณ ดีไม่ดีเมื่อตำแหน่งที่ นายแก้วหมายปองอยู่ว่างลง นายไขอาจจะได้เลื่อนชั้นไปได้ นายแก้วจึงเหลือใจวิธีสุดท้าย คือหาเหตุผลความจำเป็นที่จะต้องขอคนเพิ่มอีก ๒ คน ซึ่งได้แก่นายคำ และ น.ส. งาม

นายแก้วจะขอเพิ่มลูกน้องคนเดียวไม่ได้ เพราะจะทำให้ลูกน้องคนนั้นมีฐานะเท่ากับหรือใกล้เคียงกับนายไข อีกประการหนึ่ง การมีลูกน้อง ๒ คน เปิดโอกาสให้นายแก้วได้แสดงความสามารถในการปกครองบังคับบัญชาเพิ่มขึ้นด้วย (ฉะนั้นจำนวน " ลูกน้อง " จึงจำเป็นจะต้องเป็นสองหรือกว่านั้นขึ้นไป) และเมื่อนายคำมีงานถนัดมือ นายแก้วก็จะขอผู้ช่วยเพิ่มให้อีก ๒ คน นอกจากนี้เพื่อป้องกันมิให้เกิดการเหลื่อมล้ำและความน้อยเนื้อต่ำใจ นายแก้วจึงต้องขอผู้ช่วยให้ น.ส. งามอีก ๒ คนเช่นเดียวกัน การบรรจุลูกน้องอีก ๔ คน คือ นายแจ้ นายแฉ่ง นายข้าง และนายไข และทำให้เกิดความจำเป็นที่จะต้องเลื่อนตำแหน่งนายแก้วสูงขึ้นไปอีก

การที่คนเพิ่มขึ้นเป็น ๘ คน (ทำงานที่คนคนเดียวเคยทำอยู่) มิได้หมายความว่า บางคนจะไม่มีงานทำ หรือทุกคนจะทำงานในจำนวนชั่วโมงที่น้อยลง หากแต่งานจะขยายเพิ่มขึ้นมาให้ทำกันได้เต็ม

ด้วย ยิ่งสำหรับนายแก้วก็ยังต้องทำงานหนักกว่าเดิมเสียอีก ^{๒๕} ทั้งนี้เพราะสาเหตุที่กล่าวข้างต้นว่า ข้าราชการก่อให้เกิดงานในระหว่างกันและกันขึ้น หนังสือเข้าจะต้องผ่านมือข้าราชการทุกคนในหน่วย ^{๒๕}นี้ นายแจ้ผู้รับหนังสือจะต้องนำเสนอสักหน้า คือ นายคำ ซึ่งจะนำเสนอนายแก้วต่อไป นายแก้ว จะแต่งตั้งลงมาให้นายแฉ่ง ซึ่งจะทำบันทึกเสนอนายคำ ก่อนที่จะร่างตอบนายคำต้องตั้งเรื่องไปขอ ความเห็น น.ส. งาม ซึ่งจะตั้งให้นายช่างกันเรื่องเสนอสักหน้าต่อไป แต่โดยที่เป็นเวรของนายช่าง ^{๒๕}ที่จะหยุดพักสอน นายโซ่จึงรับหน้าที่แทน และบันทึกเสนอสักหน้าตั้ง น.ส. งาม ซึ่งตั้งต่อไปยัง นายคำ ซึ่งร่างหนังสือตอบให้ลูกน้องพิมพ์และทาน และเมื่อตรวจเรียบร้อยแล้ว ก็นำเสนอนายแก้ว ^{๒๕}ต่อไป

นายแก้ว จะเซ็นหนังสือฉบับนี้โดยไม่ต้องอ่านข้อความเลยก็ได้ เพราะมีข้อแก้ตัวเยอะ-
 เยอะ นายแก้วจะต้องได้รับเงินเดือนตำแหน่งขึ้นไปแทนนายสุกในใบหน้า จึงมีเรื่องที่จะต้องคิดมากมาย ^{๒๕}จะต้องตัดสินใจว่าจะให้นายคำ หรือ น.ส. งาม รับตำแหน่งแทน จะต้องพิจารณาว่า จะสมควร ^{๒๕}ให้นายคำหยุดพักสอนตามที่เสนอขอมาดี หรือจะควรให้นายโซ่หยุดดี เพราะนายโซ่มีเรื่องยุ่ง ^{๒๕}ทางครอบครัวทำให้กังวลใจไม่เป็นอันทำงาน มีเรื่องที่จะต้องหาเงินล่วงหน้าให้นายแฉ่ง ต้อง ^{๒๕}พิจารณาเรื่องนายแจ้ขอโอนไปอยู่ที่อื่น นายแฉ่งกับนายโซ่ไม่พูดกัน โดยไม่มีใครทราบสาเหตุ ^{๒๕}และเรื่องอื่น ๆ เกี่ยวกับผู้อยู่ได้บังคับบัญชาเหล่านี้ นายแก้วจึงมีข้อแก้ตัวเต็มที่ ถ้าจะพะยี่ห้อ ^{๒๕}ลงไปหนังสือที่นายคำเสนอโดยไม่ต้องอ่านข้อความเลย

แต่นายแก้วเป็นคนเอาการเอางาน และละเอียดถี่ถ้วน มิใช่หัวหน้าประเภทที่ชอบบิดความ ^{๒๕}ผลให้แก่ลูกน้อง และรับเอาแต่ความชอบเท่านั้น นายแก้วจึงอ่านหนังสือตอบนั้นด้วยความระมัดระวัง ^{๒๕}คัดข้อความที่พิมพ์เพื่อย่อออก แก่ประโยคที่ผิดไวยากรณ์ รวมทั้งตัวสะกดการันต์ให้ถูกต้องด้วย ^{๒๕}แล้วตั้งขึ้นมาให้นายคำกับลูกน้องช่วยกันพิมพ์ ตรวจ และทานให้เรียบร้อย เพื่อนำหนังสือตอบเสนอสัก ^{๒๕}หน้าไปใหม่ ในที่สุดนายแก้วก็เซ็นหนังสือตอบนั้น ซึ่งงานทั้งหมดนั้นถ้าไปเข้าในหน่วยงานอื่นก็อาจจะ ^{๒๕}ต้องใช้เวลายาวกว่านี้อีกมากก็ได้ ฉะนั้นจึงเห็นได้ว่า ข้าราชการก่อให้เกิดงานขึ้นในระหว่างกัน ^{๒๕}และกัน

ผู้ร่างกฎ Parkinson อ้างว่าได้ใช้เวลาคิดค้นกฎอยู่นานโขทีเดียว กว่าจะพบและแสดง ^{๒๕}สถิติได้ว่า ในหน่วยงานบริหารทุกแห่ง จำนวนลูกน้องจะเพิ่มขึ้นในระหว่าง ๕.๓๗ ถึง ๖.๕๖

เปอร์เซ็นต์ต่อปี ทั้ง ๆ ที่ผลงานจริงจางในขั้นสุดท้ายจะเท่าเดิม หรือแม้จะลดลงกว่าเดิมาก็ตาม กฎ Parkinson จึงมีอยู่ว่า งานย่อมขยายออกไปตามความฟุ่มเฟือยของเวลา และปริมาณของงานกับจำนวนคนทำงานนั้นไม่มีส่วนสัมพันธ์เกี่ยวข้องกันเลย

เมื่ออ่านกฎ Parkinson แล้วทำให้รู้สึกว่าการแบ่งหน่วยงาน รวมทั้งการตั้งตำแหน่งใหม่ ในองค์การบริหารนั้นมันตั้งที่นอกเหนือไปจากแผนผังแสดงส่วนราชการ และคำอธิบายเป็นลายลักษณ์อักษรได้มาก และถึงแม้ในองค์การที่มีประสิทธิภาพดีพอสมควร และผู้ปฏิบัติงานมีงานเต็มมือกันทั่วทุกคน ก็ยังมีช่องทางที่ทำการใช้จ่าย และใช้คนให้ได้ผลเต็มที่ไม่ได้ และยังในองค์การที่ปล่อยให้ งานขยายออกไปตามบุญตามกรรม ก็ยังมีช่องทางที่จะตั้งเปิดตงงานและกำลังคนมากขึ้นอีกมาก ฉะนั้นเพื่อที่จะให้การบริหารงานได้ผลคุ้มค่า หัวหน้าหน่วยงานจึงต้องคอยระวังและควบคุม มิให้การขยายงานและตั้งตำแหน่งเพิ่มใหม่ เป็นไปในทางไม่ก่อให้เกิดผลงานในขั้นสุดท้ายคุ้มกับค่า ใช้จ่ายที่ต้องเสียไป ผู้บริหารงานหรือหัวหน้าหน่วยงานจึงต้องมีความรู้ และความชัดเจนในเทคนิค ของการจัดและบริหารองค์การ ตลอดจนเทคนิคในการบริหารงานบุคคลอยู่ด้วย และต้องใช้เวลา ในการวางแผนการควบคุม และการบริหารงานให้มากเพียงพอ มิใช่จะมุ่งหน้าไปในงานด้านเทคนิค แต่เพียงอย่างเดียว.

การค้นพบกฎอันนี้ เป็นผลให้ Parkinson ได้ค้นคว้า และกำหนดหลักต่าง ๆ ในการ บริหารแบบแหวกแนวขึ้นอีกหลายหลัก ซึ่งถ้าท่านสมาชิกวารสารยังสนใจอยู่ผมก็จะได้นำมาเขียนต่ กันอ่านต่อไป.

ปัญหา: เบียบข้าราชการพลเรือน

โดย... ประวีณ ฅ นคร หัวหน้ากองวินัยและเรื่องราว สำนักงาน ก.พ.

ปัญหาสมาชิก

ตอบคุณพิศิษฐ์ นิลัมภาชาติ โรงพยาบาลพระนครศรีอยุธยา

๑. ถาม ที่ตอบคำถามสมาชิกเลขที่ ๓๗๗๕/๒๕๐๓ นครราชดำ หน้า ๓๗ ฉบับเดือนกุมภาพันธ์ ๒๕๐๕ ว่า "นายอำเภอจะตั้งใครให้เป็นผู้รักษาราชการแทนก็ได้ ไม่จำเป็นต้องเป็นหัวหน้าส่วนราชการ" นั้น ทำให้เข้าใจว่าจะแต่งตั้งเสมียนพนักงานก็ได้ ใช่หรือไม่ เพื่อความแน่ชัดโปรดอ้างระเบียบกฎเกณฑ์ชั้นยศคำตอบด้วย.

ตอบ พ.ร.บ. ระเบียบบริหาร ฯ มาตรา ๔๒ บัญญัติว่า "ถ้านายอำเภอไม่อาจปฏิบัติราชการได้ตามปกติ และมีได้ตั้งผู้ใดเป็นผู้รักษาราชการแทน ให้หัวหน้าส่วนราชการประจำอำเภอผู้มีอาวุโสตามระเบียบแบบแผนรักษาราชการแทน" มาตราฉบับนี้ต้องให้นายอำเภอแต่งตั้งข้าราชการผู้ใดให้รักษาราชการแทนก็ได้แม้จะมีใช้หัวหน้าส่วนราชการประจำอำเภอ ทั้งนี้ขึ้นอยู่กับพิจารณาของนายอำเภอที่จะพิจารณาแต่งตั้งผู้ที่เหมาะสม (ดูหนังสือกระทรวงมหาดไทย ที่ ๒๒๓/๒๕๑๕ ด.ว. ๒๓ พ.ศ. ๑๕ ลงในวารสารข้าราชการ ปีที่ ๖ ฉบับที่ ๓ ประจำเดือนมกราคม ๒๕๐๕ หน้า ๒๗)

๒. ถาม ข้าราชการพลเรือนวิสามัญที่ได้รับเดือนเงินเดือนจาก ๗๒๕ บาท เป็น ๗๕๐ บาท แล้ว จะถือว่าเทียบข้าราชการพลเรือนสามัญชั้นจตุตถวิทยฐานะหรือชั้นตรีวิทยฐานะ ๓ และในการแต่งเครื่องแบบข้าราชการ ข้าราชการวิสามัญที่กล่าวนี้ ควรจะติดเครื่องหมายเทียบชั้นจตุตถวิทยฐานะหรือชั้นตรีวิทยฐานะอย่างไรหรือไม่

ตอบ การเทียบชั้นข้าราชการพลเรือนวิสามัญกับข้าราชการพลเรือนสามัญนั้น ก.พ. กับกระทรวงการคลังเป็นผู้เทียบ (ตามบัญชีหมายเลข ๓ ท้าย พ.ร.บ. ระเบียบข้าราชการพลเรือน)

ข้าราชการพลเรือนวิสามัญเทียบชั้นจัตวาเงินเดือน ๗๒๕ บาท ได้เดือนเป็น ๗๕๐ บาท นั้นคงเทียบ
ชั้นจัตวาอยู่ ถ้าจะเทียบชั้นตรีก็ต้องขอให้ ก.พ. ร่วมกับกระทรวงการคลังเทียบ

ตอบสมาชิกเลขที่ ๒๐๓๕

๑. ถาม สมุห์บัญชีอำเภอโทอำเภอตะพานหิน ได้ตั้งตงโทษภาคทัณฑ์นาย ก. เสมียน
สรรพากรอำเภอตะพานหินไปแล้ว การปฏิบัติเกี่ยวกับการรายงานการตั้งตงโทษข้าราชการนั้น
สมุห์บัญชีอำเภอโทได้รายงานการตั้งตงโทษตรงไปยังสรรพากรจังหวัดพิศิตรโดยตรง จะเป็นการ
ถูกต้องหรือไม่ ถ้าไม่ถูกสมุห์บัญชีจะต้องรายงานต่อใคร

ตอบ ไม่ถูก ที่ถูกต้องรายงานผ่านนายอำเภอตามลำดับไปยังผู้ว่าราชการจังหวัด

๒. ถาม ต่อมา นาย ก. เสมียนสรรพากรอำเภอตะพานหิน ได้ยื่นคำอุทธรณ์คัดค้าน
การตั้งตงโทษของสมุห์บัญชี โดยยื่นตรงต่อนายอำเภอตะพานหิน (ไม่ผ่านสมุห์บัญชีอำเภอผู้ตั้ง
ตงโทษ) แล้วนายอำเภอตะพานหินได้รายงานตั้งคำอุทธรณ์ของนาย ก. เสมียนสรรพากรไปยังผู้ว่า
ราชการจังหวัดพิศิตร เพื่อพิจารณาชี้ขาดอุทธรณ์ จะเป็นการถูกต้องหรือไม่

ตอบ ที่ถูกต้องยื่นคำอุทธรณ์ผ่านสมุห์บัญชีอำเภอ ซึ่งเป็นผู้บังคับบัญชาเหนือตน
เพื่อให้ทำคำชี้แจง ตามมาตรา ๘๘-๘๘ และนายอำเภอต้องเป็นผู้พิจารณาอุทธรณ์เอง

๓. ถาม ต่อมา จังหวัดได้ตั้งคำอุทธรณ์ของนาย ก. เสมียนสรรพากรกลับมาอำเภอ
เพื่อให้ นายอำเภอเป็นผู้พิจารณาชี้ขาดอุทธรณ์ จะเป็นการถูกต้องหรือไม่

ตอบ ถูกต้อง

๔. ถาม การรับคำอุทธรณ์คัดค้านการตั้งตงโทษนั้น นาย ก. เสมียนสรรพากรจะต้อง
ยื่นคำอุทธรณ์ต่อสมุห์บัญชีอำเภอผู้ตั้งตงโทษเป็นผู้รับ แล้วสมุห์บัญชีอำเภอจะต้องชี้แจงเหตุผล
เสนอต่อผู้บังคับบัญชาเหนือขึ้นไปตามลำดับนั้น จะเป็นการถูกต้องหรือไม่

ตอบ ถูกต้อง

ตอบสมาชิกกรุงเทพฯ

๑. ถาม พร.บ. ระเบียบข้าราชการพลเรือน ม. ๘๑ และบัญชีท้ายพระราชบัญญัติ ให้
หัวหน้าแผนกตงโทษเสมียนได้ แต่หัวหน้ากองตั้งเป็นนายตงโทษอักษรว่า "ขอให้หัวหน้า
เสนอเรื่องพร้อมทั้งความเห็นว่ามีสมควรตงโทษเพียงใดแก่ใดไปยังกอง ต่อมื่อของพิจารณาระดับ

เห็นเป็นการสมควร และให้ความเห็นชอบมาแล้ว จึงให้ดำเนินการลงโทษไปตามนั้นได้” ดังนั้น คำสั่งของหัวหน้ากองจะขัดกับ ม. ๘๓ หรือไม่ และถ้าหัวหน้าแผนกจะลงโทษไปก่อนโดยไม่เสนอความเห็นได้หรือไม่

ตอบ แม้ว่าหัวหน้าแผนกจะมีอำนาจลงโทษผู้ปฏิบัติงานตาม ม. ๘๓ ก็จริง แต่ ถ้าหัวหน้ากองตั้งเช่นนั้น หัวหน้าแผนกก็ต้องทำตามคำสั่ง มิฉะนั้นก็จะผิดฐานขัดคำสั่งผู้บังคับบัญชา คำสั่งหัวหน้ากองไม่ขัดกับ ม. ๘๓ เพราะหัวหน้ากองมีอำนาจสั่งหัวหน้าแผนกในการปฏิบัติราชการ และหัวหน้ากองก็มีอำนาจลงโทษข้าราชการในบังคับบัญชาตาม ม. ๘๓ เหมือนกัน ซึ่งเป็นอำนาจซ้อนอำนาจหัวหน้าแผนกอยู่ การที่หัวหน้ากองตั้งเช่นนั้นก็เพื่อประสงค์จะให้การลงโทษเป็นไปโดยถูกต้องตามระดับ จึงเป็นคำสั่งที่ชอบด้วยกฎหมายและระเบียบ ซึ่งหัวหน้าแผนกต้องปฏิบัติตาม

๒. ถาม ขณะนี้กฎ ก.พ. ออกตามความใน พ.ร.บ. ระเบียบข้าราชการพลเรือน พ.ศ. ๒๔๗๕ (ฉบับที่ ๓๗๖) ข้อ ๕ ยังใช้บังคับอยู่ จึงเป็นที่สงสัยว่าข้อ ๕ และ ข้อ ๖ จะยังใช้บังคับอยู่ด้วยหรือไม่ เพราะเหตุใด

ตอบ ข้อ ๕ และข้อ ๖ ขัดกับหลักการใน พ.ร.บ. ระเบียบข้าราชการพลเรือน พ.ศ. ๒๔๗๗ ที่ให้มีการสอบ จึงใช้ไม่ได้ตามนัยมาตรา ๓๒๓ แห่ง พ.ร.บ. ระเบียบข้าราชการพลเรือน พ.ศ. ๒๔๗๗

๓. ถาม ภายในกองเทคนิคกองหนึ่ง ซึ่งมีได้มีพระราชกฤษฎีกาแบ่งส่วนราชการออกเป็นแผนกไว้ แต่มีการแบ่งกันภายในเป็นแผนกงานต่าง ๆ ซึ่งมีนายช่างโทรับผิดชอบงานในแผนกต่าง ๆ ที่แบ่งกันเป็นการภายในนั้น ถ้าเต็มย่นของแผนกหนึ่งทำผิดวินัย นายช่างโทหัวหน้าแผนกนั้นจะเป็นผู้ลงโทษได้ไหม (คือจะถือเป็น “ผู้บังคับบัญชา” ตามความหมายของ พ.ร.บ. ข้าราชการพลเรือนหรือไม่) หรือจะต้องรายงานให้หัวหน้ากองลงโทษ

อนึ่ง ถ้าเต็มย่นของแผนกเดียวกันนี้ ไปกล่าวคำไม่สุภาพต่อนายช่างโทหัวหน้าแผนกอื่นของเดียวกัน ใครจะเป็นผู้ลงโทษได้บ้าง (กองนี้เป็นกองเทคนิค)

ตอบ ต้องดูกฎ ก.พ. เทียบกับตำแหน่งนายช่างโทของกรมนั้นก่อนว่า ให้เป็นตำแหน่งผู้บังคับบัญชาอย่างไรหรือไม่

ตอบคุณยุทธ แก้วสัมฤทธิ์ ศาลากลางจังหวัดฉะเชิงเทรา

ถาม ผมยังมีความข้องใจในคำตอบที่ตอบคุณสนิท เพ็ญเอียด ที่ทำการตำรวจป่าไม้ จังหวัดขอนแก่น ในวารสารข้าราชการ ปีที่ ๖ ฉบับที่ ๓ มีนาคม ๒๕๐๕ เรื่องการบรรจุข้าราชการ

พลเรือนวิสามัญเป็นการชั่วคราวตามกฎหมาย ก.พ. ฉบับที่ ๘๗ ข้อ ๕ คือผมมีความเห็นเป็นส่วนตัวว่า ตามถ้อยคำในหนังสือ น.ว. ที่ ๕/๒๕๘๗ ลงวันที่ ๒๐ เมษายน ๒๕๘๗ และ น.ว. ที่ ๓๓/๒๕๘๗ ลงวันที่ ๒ พฤศจิกายน ๒๕๘๗ ไม่มีข้อความใดแสดงว่า ก.พ. ได้มอบหมายให้ อ.ก.พ. อนุมัติการบรรจุ หนังสือ ก.พ. ดังกล่าวเป็นแค่เพียงมอบหมายให้อุบัติและพิจารณาเพื่อบรรจุเท่านั้น เมื่อ ก.พ. ยังมีได้มอบหมายให้ อ.ก.พ. อนุมัติการบรรจุ ก่อนจะบรรจุก็ต้องได้รับอนุมัติจาก ก.พ. เดี่ยวก่อน เพราะถ้าไม่ต้องได้รับอนุมัติ กฎ ก.พ. ที่ว่า "ก.พ. จะอนุมัติหรือมอบหมายให้ อ.ก.พ. แล้วแต่กรณี อนุมัติให้บรรจุข้าราชการพลเรือนวิสามัญเป็นการชั่วคราวไปก่อนก็ได้" ก็ไม่มีประโยชน์

ผมมีความข้องใจดังนี้ ซึ่งความเห็นของผมคงจะผิด แต่ขอได้โปรดให้เหตุผลเพิ่มเติม จากคำตอบที่ตอบคุณดังนี้ เพื่อยืนยัน ด้วย

ตอบ การที่ ก.พ. อนุมัติหรือมอบหมายให้ อ.ก.พ. อนุมัติให้ยุบอัตราตามญเป็นอัตรา วิสามัญชั่วคราว เพื่อบรรจุข้าราชการพลเรือนวิสามัญชั่วคราวนั้น ก็เป็นการอนุมัติไปในตัวให้ บรรจุข้าราชการพลเรือนวิสามัญชั่วคราวในอัตรานั้นไปก่อนใด และในการนี้ กฎ ก.พ. ฉบับที่ ๘๗ (พ.ศ. ๒๕๘๗) ข้อ ๕ ก็ให้อำนาจผู้มีอำนาจตั้งบรรจุตามข้อ ๘ ตั้งบรรจุได้เลย ตามเงื่อนไขคุณวุฒิ และคุณสมบัติตามที่กำหนดไว้.

ตอบคุณพระ สุขสมบัติ ที่ว่าการอำเภอสามพราน

๑. ถาม ตำแหน่งนายอำเภอเอกเทียบเท่ากับหัวหน้ากอง และศึกษาธิการอำเภอโทเทียบเท่าหัวหน้าแผนกใช้หรือไม่ และมี พ.ร.ฎ. หรือเปล่า ?

ตอบ ใช่ มีกฎ ก.พ. เทียบตำแหน่งที่เรียกชื่ออย่างอื่นของกรมนี้ ๆ

๒. ถาม เวदानุช่วยศึกษาธิการอำเภอเป็นเพียงชั้นจัตวา และเทียบเท่าเสมียนพนักงาน เท่านั้น เมื่อศึกษาธิการอำเภอช่วย ผู้ช่วยศึกษาธิการอำเภอรักษาราชการแทน ในขณะที่เดียวกันผู้ช่วยศึกษาธิการอำเภอจะมาปฏิบัติราชการไม่ได้เพราะช่วย เสมียนแผนกศึกษาธิการอำเภอจะรักษาราชการแทนได้หรือไม่ เพราะเหตุใด ผมสงสัยเมื่อคิดดูแล้วมันดูกระไรอยู่พิสด ตำแหน่ง เสมียนพนักงานรักษาราชการแทนหัวหน้าแผนกซึ่งเป็นถึงชั้นโท.

ตอบ สำหรับผู้ช่วยรักษาราชการแทนศึกษาธิการอำเภอได้โดยอัตโนมัติตามพ.ร.บ.ระเบียบบริหารราชการแผ่นดิน แต่เสมียนรักษาราชการแทนศึกษาธิการอำเภอโดยอัตโนมัติหาได้ไม่ จรรักษาราชการในตำแหน่งได้ก็ต่อเมื่อได้รับแต่งตั้งตาม ม. ๒๘ แห่ง พ.ร.บ. ระเบียบข้าราชการพลเรือน เท่านั้น

ปัญหาคลัง

โดย... วิเชียร ไม้เรือง ช.บ. ผู้ช่วยผู้อำนวยการกองบำเหน็จบำนาญ กรมบัญชีกลาง

*** *** ***

กอบปัญหาสมาชิก

ตอบคุณสุพจน์ ทองสิงห์ อ. พิบูลมังสาหาร จ. อุบลราชธานี

ถาม กระผมเริ่มเข้ารับราชการเมื่อต้นเดือน สิงหาคม ๒๕๑๕ ครั้นมาเมื่อต้นเดือน
กุมภาพันธ์ ๒๕๑๕ ผู้ว่าราชการจังหวัดสั่งให้กระผมออกจากราชการ ฐานขาดคุณสมบัติตาม
มาตรา ๔๗ แห่ง พ.ร.บ. ข้าราชการพลเรือน พ.ศ. ๒๕๑๗ และให้ออกโดยมาตรา ๕๐ แห่ง พ.ร.บ.
ข้าราชการพลเรือน พ.ศ. ๒๕๑๗ ตั้งแต่วันที่ กระผมจะมีสิทธิได้รับเงินบำเหน็จหรือบำนาญอะไรบ้าง
หรือเปล่า ถ้ามีสิทธิได้รับแล้ว การยื่นเรื่องราวเพื่อขอรับเงินจะยื่นผ่านที่ไหน และมีกำหนดระยะเวลา
ในการยื่นเรื่องราวด้วยหรือเปล่า

ตอบ ถ้าได้เข้ามารับราชการโดยสุจริต ย่อมมีสิทธิได้รับบำเหน็จบำนาญเหตุดกแทน
ได้ตามมาตรา ๕๓ แห่งพระราชบัญญัติระเบียบข้าราชการพลเรือน พ.ศ. ๒๕๑๗

ตอบปทุมสว่าง อุบลราชธานี

ถาม นาย ก. รับราชการเป็นครูประจำโรงเรียนครั้งแรกที่อำเภอ ข. จังหวัด ค. ต่อมาขอย้าย
ไปเป็นครูประจำโรงเรียนที่อำเภอเมือง จังหวัด ง. แล้วโอนไปดำรงตำแหน่งเสมียนแผนกศึกษาธิการ
จังหวัดจ. นาย ก. จะเบิกค่าเช่าบ้านได้หรือไม่ เพราะไม่มีบ้านพักส่วนตัว และไม่ใช้ภูมิจำเนา.

ตอบ ได้

ตอบสมาชิกผู้หนึ่ง

ถาม ข้าราชการที่สอบเดือนชนได้เงินเดือน ๓๕๐ บาท ๓๖๐ บาท เมื่อแต่งตั้งในตำแหน่ง
ปรับปรุงใหม่ขึ้น แต่ในระหว่างที่ จ. ๓๗ ยังไม่ตกนผู้ได้เงินเดือน ๓๕๐-๓๕๐ บาท มีหวังจะได้

๒ ขน ๓ ขน ทางกรมเจ้าสังกัดจะขอแต่งตั้งเป็นชั้นโทมาก่อน จ. ๓๘ ตก ได้หรือไม่ เพราะบาง
กระทรวงเคยมีคำสั่งว่าผู้ที่สอบได้มีหวังได้เงินเดือนเป็น ๘๐-๑๐๐ บาท ในบันทึกขอให้เจ้าสังกัด
ขอเลื่อนชั้นไปเสียด้วย

ฉนั้นระเบียบข้อปฏิบัติโดยทั่ว ๆ ไปได้หรือไม่.

ตอบ ถ้ามีอัตราชั้นโทว่างก็ดำเนินการเลื่อนชั้นได้แต่ต้องรับรองว่า ในบัญชีรายละเอียด
ใหม่จะได้กำหนดอัตราชั้นโทไว้

ตอบ ร.ค. จำนวนกี่ สมประสงค์ อุบลราชธานี

ถาม ผมได้อ่านหนังสือวารสารข้าราชการของท่านเป็นประจำ โดยเฉพาะฉบับที่ ๓๐
ปีที่ ๕ หน้า ๘ ย่อหน้าสองนั้น เข้าใจว่าอาจจะเคยบัญชาของผมได้ เพราะบัญชาของผมได้
ปรึกษาร่วมกับเพื่อน ๆ รวมงานหลายต่อหลายคนแล้ว แต่คำตอบไม่ตรงกันเลยยังเชื่อถือไม่ได้
บัญชาของผมมีความเต็มว่าดังที่รับ ผมเป็นนักศึกษาดำรงจากมหาวิทยาลัย แล้วเข้าประจำการ
ทหารตาม พ.ร.บ. ส่งเสริมวิชาทหารในมหาวิทยาลัยที่ศูนย์การทหารปืนใหญ่ ได้ยศร้อยตรีเป็นเวลา
หนึ่งปีเต็ม (๓ ก.ค. ๑๓ ถึง ๓๐ มิ.ย. ๑๒) ครึ่งถึงวันที่ ๓๐ มิ.ย. ๑๒. นั้นผมได้รับคำสั่งให้พ้น
ประจำการทหาร และในวันที่ ๓ ก.ค. ๑๒. ผมก็ได้เข้ารับบรรจุและแต่งตั้งเป็นข้าราชการพลเรือน
สามัญชั้นตรี เช่นนี้ ผมอยากทราบว่

๑. อายุราชการของผมระหว่างเป็นทหารอยู่นั้น จะชอนับเป็นอายุราชการ เพื่อกำหนด
บำเหน็จบำนาญได้หรือไม่? เพราะเวลาราชการของผมก็ต่อเนื่องกัน

๒. ถ้าได้ผมควรจะดำเนินการติดต่อกับ ขอร้อง แจ่งเรื่องราว อย่างไร ต่อใคร?

๓. ผมมีสิทธิเบิกเบี้ยหวัดระหว่างที่ผมยังเป็นข้าราชการวิสามัญชั่วคราวทดลองปฏิบัติราชการ
จากกระทรวงกลาโหมหรือไม่ (เพื่อนผมเขาบอกว่าเบิกได้ แต่บางคนว่าเบิกไม่ได้) จึงยัง
สงสัยอยู่?

๔. ในระหว่างที่ปฏิบัติราชการทหารอยู่นั้น ทดพบผู้ กับปัจจุบันกำลังปฏิบัติราชการอยู่ที่
อุบล อายุเวลาราชการที่กำหนงบำนาญได้หรือไม่? (ระหว่างใช้กฎอัยการศึก)

ตอบ ๑. ได้

๒. แจ่งเจ้าสังกัด

๓. เบิกได้เพราะระหว่างทดลองปฏิบัติราชการนั้น คณะกรรมการกฤษฎีกาเคยชี้แจงความว่ายังไม่ถือว่ากดับเข้ารับราชการจนกว่าจะได้รับการบรรจุและแต่งตั้ง

๔. ได้

ตอบสมาชิกเลขที่ ๒๒๒๘/๒๕๐๔

ถาม ข้าพเจ้าสงสัยเกี่ยวกับกรณีกระทรวงการคลังตั้งจ่ายบำเหน็จให้แก่ข้าราชการผู้หนึ่งซึ่งสังกัดกระทรวงคมนาคม จึ่งใครขอเรียนถามว่า “ตามที่กระทรวงการคลังตั้งจ่ายบำเหน็จให้แก่ข้าราชการผู้นั้นไปแล้ว ผิด หรือ ถูก ประการใด โดยมีเรื่องราวดังต่อไปนี้คือ—

๑) ข้าราชการผู้นั้น เริ่มเข้ารับราชการตั้งแต่ ๑ ก.ค. ๒๕

๒) ,, โดยยื่นหนังสือขอลาออกจากราชการเพราะเปลี่ยนอาชีพใหม่ ตั้งแต่วันที่

๒๐ ก.พ. ๓๓

๓) กรมเจ้าสังกัด อนุญาตให้ข้าราชการผู้นั้นลาออกจากราชการได้ตั้งแต่วันที่ ๒๐ ก.พ. ๓๓ ตามมาตรา ๓๑๒, ๓๒๓ แห่ง พ.ร.บ. ระเบียบข้าราชการพลเรือน พ.ศ. ๒๔๘๗ และกฎ ก.พ. ฉบับที่ ๓๗๖ (พ.ศ. ๒๔๘๓) ข้อ ๓๗ (ข)

เมื่อสรุปเวลาราชการตอนแรกคือ ๓ ถึง ๓ บวกด้วย วันที่คุณในการประกาศใช้กฎอัยการศึกจนถึงวันออกของข้าราชการผู้นั้น มีอายุราชการยังไม่ถึง ๓๐ ปีบริบูรณ์ แต่คลังตั้งจ่ายบำเหน็จให้ตามมาตรา ๓๗ (ตั้งจ่าย) หากแต่ข้าราชการผู้นั้นก่อนรับราชการทางพลเรือนมีเวลาราชการทหารดังต่อไปนี้—

๑) ชั้นทะเบียนทหารกองประจำการ ๗ เมย. ๒๒ ปกติ ๓ เมย. ๒๕ กับมีวันที่คุณระหว่างรับราชการทหารตั้งแต่วันที่ ๓๐ มิย. ถึง ๕ กย. ๒๕ รวม ๖๗ วัน (เข้าใจว่าคงเอาวันที่คุณตอนนั้นไปบวกกับวันราชการทางพลเรือนด้วยหรือประการใด)

เมื่อสรุปเวลาราชการตอนแรก กับเวลาราชการที่ว่าคุณตอนรับราชการทหารอีก ๖๗ วัน ข้าราชการผู้นั้นก็มีเวลาราชการไม่ครบ ๓๐ ปีบริบูรณ์ซึ่งจะมีสิทธิได้รับบำเหน็จตาม ม. ๓๗ ตามคลังตั้งจ่ายไม่ ข้าพเจ้าเห็นกระทรวงการคลังตั้งจ่ายบำเหน็จให้แก่ข้าราชการผู้นั้น ตาม ม. ๓๗ เป็นเงิน ๗,๕๐๐ บาท

ความเข้าใจของข้าพเจ้าเห็นว่ากระทรวงการคลังตั้งจ่ายบำเหน็จรายนอากษัตริย์ไป หาก
จำ ถูก ได้โปรดอธิบายให้ข้าพเจ้าได้หายสงสัยกังวลใจต่อไปด้วยจักขอบคุณมาก.

ป.ต. เมื่อเปรียบเทียบเวลาราชการ กับ จำนวนเงินที่คลังตั้งจ่าย ก็ทราบได้ทันทีว่า เขาเวลา
ราชการและวันที่คุณคอนรับราชการทางพลเรือน มาบวกกับเวลาราชการคอนรับราชการทหาร
และวันที่คุณคอนรับราชการทหาร แล้วตั้งจ่ายบำเหน็จให้ตามมาตรา ๑๗ จะเป็นการถูกต้อง
ตามกฎหมายหรือไม่?

ตอบ ถ้าเรามีสิทธินับเวลาราชการทหารต่อกับเวลาราชการคอนพลเรือนและปรากฏว่ามี
เวลาทหาร + ทวีคูณทหาร + เวลาราชการพลเรือน + ทวีคูณพลเรือน ได้ผลนับเป็นเวลาเกินกว่า ๓๐
ปีแล้ว คลังตั้งจ่ายบำเหน็จให้ตามมาตรา ๑๗ ถูกต้องแล้วไม่มีเหตุผลใด ๆ ที่จะไปตัดสิทธิ
เวลาราชการสำหรับคำนวณบำเหน็จบำนาญของผู้ใดโดยไม่มีบทกฎหมายบัญญัติให้ตัด.

ตอบสมาชิกเลขที่ ๓๘๑ นครราชสีมา

ถาม กระผมใคร่ขอทราบว่าการคำนวณบำเหน็จบำนาญของข้าราชการนั้นว่านับให้ทั้งที่
เป็นทหารประจำและรับราชการ ทางการศึกษาบำเหน็จบำนาญให้ด้วย แต่กระผมสงสัยจึงขอถามคือ.

รับราชการพลเรือน ๒๔ ปี เป็นทหาร ๒ ปี รวมอายุ ๒๖ ปี เมื่อออกแล้วคิดบำนาญ
ให้ เขา ๕๐ ทหารใช้ใหม่ หรือเขา ๕๕ ทหาร เพราะรับราชการไม่ถึง ๒๕ ปี บริบูรณ์.

ตอบ ตามตัวอย่างของคุณ ถ้ารับราชการพลเรือนแล้วถูกเกณฑ์ไปรับราชการทหาร
ครบกำหนดแล้วกลับมารับราชการต่อไป ลักษณะนี้ กฎบัญญัติว่าไม่เป็นการออกจากราชการ ถือ
ว่าเป็นการรับราชการติดต่อกันไป มีสิทธิ ๕๐ ทหาร

แต่ถ้ารับราชการตาม พ.ร.บ. รับราชการทหาร ครบกำหนดปลดออก ต่อมาได้สมัครเข้า
รับราชการพลเรือน อย่างนี้เวลาราชการไม่ติดต่อกัน แม้จะนับต่อกันได้ก็ควร ๕๕ ทหาร.

ตอบสมาชิกเลขที่ ๔๐๑/๒๕๐๔

๑. ถาม เวลารับราชการปกติ นาย ก. เริ่มรับราชการครั้งที่ ๑ ประเภทข้าราชการ
พลเรือนสามัญ ดังกักรมมหาดไทย เมื่อวันที่ ๓๐ มกราคม ๒๔๖๔ ถึงวันที่ ๓๓ ธันวาคม ๒๔๗๒

บ้วยลาออกด้วยความสมัครใจ ไม่ได้ขอรับบำเหน็จบำนาญ

ต่อมาหลายบ้วย กลับเข้ารับราชการตามประเภทและสังกัดเดิมอีกเป็นครั้งที่ ๒ เมื่อ ๓ ก.ค. ๒๔๗๕ เป็นเวลาติดต่อกันตลอดมาจนบ้วยนี้ แต่ยังไม่ได้ออกขอเวลาราชการต้องค่อนน้จนบ้วยนี้

ขอทราบว่าจะขอน้บ้เวลาราชการตอนที่ ๓ กับตอนที่ ๒ ต่อกันเพื่อใช้คำนวณบำเหน็จบำนาญได้หรือไม่ ถ้าได้จะต้องปฏิบัติอย่างไร ถ้าน้บ้ขอได้แต่ครั้งที่ ๓ จนถึง ๓๐ มิ.ย. ๒๕๐๔ จะเป็นเวลาราชการที่ ๒ เดือน วัน

ถ้าน้บ้ติดต่อกันไม่ได้ เมื่อน้บ้ระเพาะครั้งที่ ๒ แต่ ๓ ก.ค. ๒๔๗๕ จนถึง ๓๐ มิ.ย. ๒๕๐๔ เป็นเวลาราชการปกติ ที่ ๒ เดือน วัน การลาภิจ ลาบ้วย การหยุด พักฤดูร้อนตามคำสั่งของทางราชการจะหักออกจากเวลาราชการปกติหรือไม่

ตอบ น้บ้ติดต่อกันไม่ได้ คัดออกตาม ม. ๓๐ (๓) คงเริ่มน้บ้ให้แต่ตอนที่ ๒ คือ ตั้งแต่ ๓ ก.ค. ๒๕ - ๓๐ มิ.ย. ๐๔ เป็นเวลาราชการรวม ๒๗ ปี วันลาต่าง ๆ ถ้าได้รับเงินเดือนเต็มก็ไม่หัก

๒. ถาม เวลาราชการที่คู่คุณ ในการปฏิบัติหน้าที่ระหว่างประกาศกฎอัยการศึก.

น้บ้แต่การเริ่มรับราชการมาทางสองค่อนน้ จะมีการน้บ้เวลาราชการที่คู่คุณได้ในกรณีใดเมื่อใดบ้าง โดยระหว่างมีการประกาศใช้กฎอัยการศึก ได้ประจำปฏิบัติหน้าที่อยู่ภายในเขตอำเภอและจังหวัดที่รับราชการประจำ กับได้รับคำสั่งทางราชการมหาดไทยให้ทำหน้าที่ต่าง ๆ เช่น การบ้องกันภัยทางอากาศ ฯ ไม่ได้ไปประจำในสนามตามคำสั่งกตาโหม จะน้บ้เป็นเวลาราชการที่คู่คุณได้อย่างไรบ้างหรือไม่ คราวใดบ้าง และจะหักวันลาภิจ ลาบ้วยที่ได้เงินเดือนเต็มออกหรือไม่

หรือลาภิจ ลาบ้วย ออกนอกเขตจังหวัดที่ประจำรับราชการ จะคิดหักเวลาราชการที่คู่คุณออกหรือไม่ และจะน้บ้เป็นเวลาราชการที่คู่คุณได้หรือไม่

การที่คิดถือว่าปฏิบัติตามคำสั่งกตาโหมนั้น เป็นคำสั่งโดยตรงจากกตาโหม หรือว่ากตาโหมตกลงหรือสั่งผ่านทางกระทรวงมหาดไทย จะน้บ้เป็นคำสั่งกตาโหมหรือไม่

เมื่อคิดเสร็จแล้ววันเป็นเวลาที่น่าย ก. จะได้เวลาราชการที่คู่คุณตามบัญชีข้างต้นน้กับ เดือน

(ต่อหน้า ๓๘)

กฎหมาย

กฎ ก.พ.

ฉบับที่ ๒๖๒ (พ.ศ. ๒๕๐๔)

ออกตามความในพระราชบัญญัติระเบียบข้าราชการพลเรือน พ.ศ. ๒๔๘๗

ว่าด้วยการบรรจุผู้ได้รับปริญญาหรือประกาศนียบัตรวิชาชีพ

อาศัยอำนาจตามความในมาตรา ๑๑ (๔) และมาตรา ๕๓ แห่งพระราชบัญญัติระเบียบข้าราชการพลเรือน พ.ศ. ๒๔๘๗ ก.พ. ออกกฎ ก.พ. ไว้ดังต่อไปนี้

ข้อ ๑ กฎ ก.พ. นี้ให้ใช้บังคับแก่กระทรวงทบวงกรมฝ่ายพลเรือน

แต่ถ้าราชการส่วนใด มีกฎ ก.พ. ว่าด้วยการบรรจุผู้ได้รับปริญญาหรือประกาศนียบัตรวิชาชีพไว้โดยเฉพาะก็ให้เป็นไปตามกฎ ก.พ. นั้น และถ้าในกฎ ก.พ. นั้นมิได้ระบุข้อความไว้เป็นอย่างอื่น ก็ให้นำกฎ ก.พ. นี้มาใช้บังคับ

ข้อ ๒ ให้ยกเลิกกฎ ก.พ. ฉบับที่ ๒๐๒ (พ.ศ. ๒๕๐๒) ออกตามความในพระราชบัญญัติระเบียบข้าราชการพลเรือน พ.ศ. ๒๔๘๗

ข้อ ๓ ปริญญาหรือประกาศนียบัตรวิชาชีพใดจะใช้สำหรับราชการส่วนใดให้เป็นไปตามที่ ก.พ. จะได้พิจารณาอนุมัติ

ข้อ ๔ ปริญญาหรือประกาศนียบัตรวิชาชีพใดจะเทียบเท่าอนุปริญญา หรือปริญญาชั้นใด และจะถือเป็นปริญญาหรือประกาศนียบัตรเกียรตินิยมตามกฎ ก.พ. นี้หรือไม่ ให้เป็นไปตามที่ ก.พ. จะได้พิจารณากำหนด

ข้อ ๕ การบรรจุผู้ได้รับปริญญา หรือประกาศนียบัตรวิชาชีพในประเทศ เข้าเป็นข้าราชการพลเรือนสามัญ โดยจะให้ได้รับเงินเดือนในชั้น อันดับและชั้นใด ให้เป็นไปตามหลักเกณฑ์ดังต่อไปนี้

(๑) ผู้ได้รับอนุปริญญา หรือปริญญาตรี หรือประกาศนียบัตรเทียบได้ไม่ต่ำกว่าอนุปริญญา หรือปริญญาตรีซึ่งมีหลักสูตรกำหนดเวลาศึกษาไม่น้อยกว่าสามปี จะบรรจุได้ไม่สูงกว่าข้าราชการพลเรือนสามัญชั้นตรีอันดับ ๑ ชั้นต่ำ

(๒) ผู้ได้รับปริญญาตรี หรือประกาศนียบัตรเทียบได้ไม่ต่ำกว่าปริญญาตรี ซึ่งมีหลักสูตรกำหนดเวลาศึกษาไม่น้อยกว่าสี่ปี จะบรรจุได้ไม่สูงกว่าข้าราชการพลเรือนสามัญชั้นตรี อันดับ ๑ ชั้น ๘๐๐ บาท และถ้าได้รับปริญญาหรือประกาศนียบัตรเกียรตินิยม จะบรรจุได้ไม่สูงกว่าชั้นตรี อันดับ ๒ ชั้น ๑,๐๕๐ บาท

(๓) ผู้ได้รับปริญญาตรี หรือปริญญาโท หรือประกาศนียบัตรเทียบได้ไม่ต่ำกว่าปริญญาตรี หรือปริญญาโท ซึ่งมีหลักสูตรกำหนดเวลาศึกษาทั้งสิ้นไม่น้อยกว่า ๕ ปี จะบรรจุได้ไม่สูงกว่าข้าราชการพลเรือนสามัญ

ชั้นตรีอันดับ ๒ ชั้น ๑,๑๐๐ บาท และถ้าได้รับปริญญาหรือประกาศนียบัตรเกียรตินิยมจะบรรจุได้ไม่สูงกว่าชั้นโท อันดับ ๑ ชั้น ๑,๓๐๐ บาท

(๔) (ก) ผู้ได้รับปริญญาตรี หรือปริญญาโท หรือประกาศนียบัตรเทียบได้ไม่ต่ำกว่าปริญญาโท ซึ่งมีหลักสูตรกำหนดเวลาศึกษาทั้งสิ้นไม่น้อยกว่าหกปี จะบรรจุได้ไม่สูงกว่าข้าราชการพลเรือนสามัญชั้นโท อันดับ ๑ ชั้น ๑,๔๐๐ บาท และถ้าได้รับปริญญาหรือประกาศนียบัตรเกียรตินิยม จะบรรจุได้ไม่สูงกว่าชั้นโท อันดับ ๒ ชั้นต่ำ

(ข) ผู้ได้รับปริญญาหรือประกาศนียบัตรดังกล่าวใน (ก) ซึ่งได้ทำการฝึกหัดงานในวิชาชีพนั้นเป็นผลดีมาแล้วไม่น้อยกว่าหนึ่งปี จะบรรจุได้ไม่สูงกว่าข้าราชการพลเรือนสามัญชั้นโท อันดับ ๒ ชั้นต่ำ และถ้าได้รับปริญญาหรือประกาศนียบัตรเกียรตินิยมจะบรรจุได้ไม่สูงกว่าชั้นโท อันดับ ๒ ชั้น ๑,๗๕๐ บาท

(๕) ผู้ได้รับปริญญาเอก หรือประกาศนียบัตรเทียบได้ไม่ต่ำกว่าปริญญาเอก จะบรรจุได้ไม่สูงกว่าข้าราชการพลเรือนสามัญชั้นโท อันดับ ๒ ชั้น ๑,๘๐๐ บาท

(๖) ผู้ได้รับปริญญาหรือประกาศนียบัตรวิชาชีพหลายอย่าง ซึ่งเป็นวิชาชีพที่ใช้ในส่วนราชการที่ขอบรรจุนั้น จะบรรจุให้ได้รับเงินเดือนในชั้น อันดับและขั้นใด ให้ ก.พ. พิจารณาอนุมัติเป็นราย ๆ ไป แต่ต้องไม่สูงกว่าข้าราชการพลเรือนสามัญชั้นโท อันดับ ๓ ชั้น ๒,๕๐๐ บาท

ข้อ ๖ การบรรจุผู้ได้รับปริญญาหรือประกาศนียบัตรวิชาชีพจากต่างประเทศเข้าเป็นข้าราชการพลเรือนสามัญโดยจะให้ได้รับเงินเดือนในชั้น อันดับและขั้นใด ให้เป็นไปตามระเบียบของ ก.พ. และความหลักเกณฑ์ดังต่อไปนี้

(๑) ผู้ได้รับปริญญาตรี หรือประกาศนียบัตรเทียบได้ไม่ต่ำกว่าปริญญาตรี ซึ่งมีหลักสูตรกำหนดเวลาศึกษาไม่น้อยกว่าสามปี จะบรรจุได้ไม่สูงกว่าข้าราชการพลเรือนสามัญชั้นโท อันดับ ๑ ชั้น ๑,๘๐๐ บาท และถ้าได้รับปริญญาหรือประกาศนียบัตรเกียรตินิยมจะบรรจุได้ไม่สูงกว่าชั้นโท อันดับ ๒ ชั้นต่ำ

(๒) ผู้ได้รับปริญญาตรี หรือประกาศนียบัตรเทียบได้ไม่ต่ำกว่าปริญญาตรี ซึ่งมีหลักสูตรกำหนดเวลาศึกษาไม่น้อยกว่า ๔ ปี จะบรรจุได้ไม่สูงกว่าข้าราชการพลเรือนสามัญชั้นโท อันดับ ๒ ชั้นต่ำ

(๓) ผู้ได้รับปริญญาหรือประกาศนียบัตรสูงกว่าที่กล่าวใน (๑) และ (๒) จะบรรจุได้ไม่สูงกว่าข้าราชการพลเรือนสามัญชั้นโท อันดับ ๓ ชั้นต่ำ

(๔) ผู้ได้รับปริญญาหรือประกาศนียบัตรวิชาชีพนอกจากที่กล่าวใน (๑) (๒) และ (๓) หรือได้รับปริญญาหรือประกาศนียบัตรจากต่างประเทศหลายอย่าง หรือได้รับปริญญาหรือประกาศนียบัตรจากสถานศึกษาในต่างประเทศร่วมกับปริญญา หรือประกาศนียบัตรจากต่างประเทศ หรือได้ฝึกงานในวิชาชีพภายหลังได้รับปริญญา หรือประกาศนียบัตรวิชาชีพเป็นผลดีมาแล้วเป็นเวลาไม่น้อยกว่าหนึ่งปี ซึ่งปริญญาหรือประกาศนียบัตรวิชาชีพและการฝึกงานดังกล่าวเป็นวิชาชีพ และการฝึกงานที่ใช้ในส่วนราชการที่ขอบรรจุ จะบรรจุให้ได้รับเงินเดือนในชั้น อันดับ และขั้นใด ให้ ก.พ. พิจารณาอนุมัติเป็นราย ๆ ไป แต่ต้องไม่สูงกว่าข้าราชการพลเรือนสามัญชั้นโท อันดับ ๓ ชั้น ๒,๕๐๐ บาท

ข้อ ๓ การบรรจุให้เป็นไปตามหลักเกณฑ์และวิธีการดังต่อไปนี้

(๑) ผู้ได้รับปริญญาหรือประกาศนียบัตรวิชาชีพจากต่างประเทศ ซึ่งเป็นผู้ได้รับทุนรัฐบาล ไปศึกษาวิชาในต่างประเทศตามความต้องการของกระทรวงทบวงกรมนั้น หรือซึ่งเป็นข้าราชการพลเรือนสามัญอยู่แล้วและได้รับอนุญาตให้ลาไปศึกษาวิชาในต่างประเทศตามแนวทางการศึกษาที่ทางราชการต้องการ จะบรรจุเข้ารับราชการได้โดยวิธีคัดเลือกและบรรจุตั้งแต่วันกลับเข้ามาปฏิบัติหน้าที่ในตำแหน่งที่ใช้วิชาชีพนั้นก็ได้

(๒) ผู้ซึ่งมิได้เป็นข้าราชการ หรือซึ่งเป็นข้าราชการนอกจากที่กล่าวใน (๑) จะบรรจุเข้ารับราชการได้โดยวิธีสอบคัดเลือก

(๓) ให้นำความในวรรคสองสุดท้ายแห่งมาตรา ๕๒ มาใช้บังคับแก่ผู้ซึ่งจะได้รับการบรรจุตาม (๑) และ (๒) ด้วยโดยอนุโลม เว้นแต่ผู้ซึ่งเคยเป็นข้าราชการพลเรือนสามัญชั้นตรีหรือชั้นโทอยู่แล้ว

ข้อ ๔ การสอบคัดเลือกนั้นให้เป็นไปตามหลักสูตรและวิธีการซึ่ง อ.ก.พ. กรม จะได้อนุมัติสำหรับการบรรจุเข้าเป็นข้าราชการพลเรือนสามัญชั้นจัตวา และซึ่ง อ.ก.พ. กระทรวงจะได้อนุมัติสำหรับการบรรจุเข้าเป็นข้าราชการพลเรือนสามัญชั้นตรีหรือชั้นโท

ในการสอบคัดเลือกให้รัฐมนตรีเจ้าสังกัด ปลัดกระทรวง ปลัดทบวง หรืออธิบดีผู้บังคับบัญชา แล้วแต่กรณี ตั้งกรรมการอย่างน้อยสามคนเป็นผู้ดำเนินการ ในกรณีจะตั้งตนเองเป็นกรรมการด้วยก็ได้

เมื่อได้สอบคัดเลือกเสร็จแล้วให้คณะกรรมการรายงานผลต่อรัฐมนตรีเจ้าสังกัด ปลัดกระทรวง ปลัดทบวง หรืออธิบดีผู้บังคับบัญชา แล้วแต่กรณี เพื่อพิจารณาส่งบรรจุต่อไป

ข้อ ๕ การคัดเลือกนั้นให้รัฐมนตรีเจ้าสังกัด ปลัดกระทรวง ปลัดทบวง หรืออธิบดีผู้บังคับบัญชา แล้วแต่กรณี ตั้งกรรมการอย่างน้อยสามคนเป็นผู้ดำเนินการ ในกรณีจะตั้งตนเองเป็นกรรมการด้วยก็ได้

เมื่อได้ทำการคัดเลือกเสร็จแล้วให้คณะกรรมการรายงานผลต่อรัฐมนตรีเจ้าสังกัด ปลัดกระทรวง ปลัดทบวง หรืออธิบดีผู้บังคับบัญชา แล้วแต่กรณี เพื่อพิจารณาส่งบรรจุต่อไป

ให้ไว้ ณ วันที่ ๑๕ มีนาคม พ.ศ. ๒๕๐๔

(ลงชื่อ) **จอมพล ต. ชนวิรัตน์**

นายกรัฐมนตรี ประธาน ก.พ.

หมายเหตุ กฎนี้ประกาศในราชกิจจานุเบกษา เล่ม ๗๘ ตอนที่ ๒๗ วันที่ ๒๘ มี.ค. ๒๕๐๔

แก้คำผิด

วารสารราชการ ปีที่ 6 ฉบับที่ 3 เดือนมีนาคม 2504 หน้า (๒)
บรรทัดที่ 15 คำว่า "ให้ไว้ ณ วันที่ ๒๘ ธันวาคม พ.ศ. ๒๕๐๔" แก้เป็น "ให้ไว้
ณ วันที่ ๒๘ ธันวาคม ๒๕๐๓"

ระเบียบ

ที่ ๖๘๘ (ปรบ.)/๒๕๐๔

กระทรวงการคลัง

๖ มีนาคม ๒๕๐๔

เรื่อง การหักภาษีเงินได้ไว้ ณ ที่จ่ายตามบทบัญญัติแห่งประมวลรัษฎากร
เรียน

สิ่งที่ส่งมาด้วย ตัวอย่างเอกสารแนบฎีกาแสดงรายการภาษีเงินได้หัก ณ ที่จ่าย

๑. มาตรา ๕๓ แห่งประมวลรัษฎากรบัญญัติว่า “ในกรณีรัฐบาล หรือองค์การรัฐบาลเป็นผู้จ่าย
เงินได้พึงประเมินตามมาตรา ๕๐ ให้เป็นหน้าที่ของเจ้าพนักงานผู้จ่ายเงินที่จะต้องตรวจสอบให้แน่ใจว่า จำนวนภาษี
ที่จะต้องหักตามมาตรา ๕๐ นั้น ได้คำนวณและจดไว้ในฎีกาเบิกเงินแล้ว และให้เป็นหน้าที่ที่จะหักเงินจำนวนนั้น
ก่อนจ่าย.....”

๒. มาตรา ๖๘ ทวิ บัญญัติว่า “.....ถ้ารัฐบาล องค์การของรัฐบาล เทศบาล
สุขาภิบาล หรือองค์การบริหารราชการส่วนท้องถิ่นอื่น เป็นผู้จ่ายเงินได้ พึงประเมินตามมาตรา ๕๐ ให้กับบริษัท
หรือห้างหุ้นส่วนนิติบุคคลใด ให้คำนวณหักภาษีเงินได้ไว้ ณ ที่จ่ายในอัตราร้อยละ”

๓. ในทางปฏิบัติปรากฏว่า ส่วนราชการและองค์การรัฐบาล ที่มีหน้าที่หักภาษี ณ ที่จ่ายตามบท
บัญญัติ ๒ ข้อที่กล่าวข้างต้น เมื่อเบิกเงินจากคลังไปจ่ายเงินได้ อันพึงต้องหักภาษี ณ ที่จ่าย บางครั้งก็ได้แจ้งจำนวน
ภาษีที่จะต้องหักไว้ ณ ที่จ่ายในฎีกาเบิกเงิน หรือบางครั้งก็เขียนแต่เพียงสั้น ๆ แสดงจำนวนเงินค่าภาษีที่ขอให้หักไว้
หลังฎีกาอันเป็นการไม่สะดวกต่อการตรวจสอบ และการหักภาษีนั้นทำส่งกรมสรรพากรด้วยวิธีโอนบัญชีทางคลัง

๔. เพื่อให้การปฏิบัติเกี่ยวกับเรื่องนี้ของส่วนราชการ และองค์การรัฐบาลทุกแห่งที่เบิกเงินจากคลัง
เป็นไปในแนวเดียวกัน กระทรวงการคลังจึงวางวิธีการปฏิบัติไว้ดังนี้

(ก) ในกรณีเบิกเงินกับกรมบัญชีกลาง เมื่อส่วนราชการและองค์การของรัฐบาลที่มีหน้าที่หัก
ภาษีเงินได้ ณ ที่จ่าย ตามมาตรา ๕๐ และมาตรา ๖๘ ทวิ แห่งประมวลรัษฎากร วางฎีกาเบิกเงินจากคลังให้
คำนวณเงินค่าภาษีที่จะต้องหักนั้น แล้วเขียนในหน้าฎีกา ช่องคำขอเบิกด้วยตัวแดงให้เห็นได้ชัดเจนแสดงความ
ประสงค์ขอให้คลังหักภาษีและจำนวนค่าภาษีที่ขอให้หัก คือถ้าเป็นการจ่ายเงินตามมาตรา ๕๐ ให้ใช้ข้อความ “เบิก
หักผลส่งภาษีเงินได้บุคคลธรรมดาหักไว้ ณ ที่จ่าย เป็นเงิน.....บาท” และถ้าเป็นการจ่ายเงิน
ตามมาตรา ๖๘ ทวิ ก็ให้ใช้ข้อความว่า “เบิกหักผลส่งภาษีเงินได้บริษัทห้างหุ้นส่วนนิติบุคคล หักไว้ ณ ที่จ่าย
เป็นเงิน.....บาท” และถ้าเป็นการหักภาษีเงินได้ ณ ที่จ่ายตามมาตรา ๕๐ (๔) และ ๖๘ ทวิ ให้
ผู้เบิกแนบเอกสารแสดงรายการหักภาษีเงินได้แต่ละประเภทดังกล่าวประกอบฎีกาไปด้วย เพื่อกรมบัญชีกลางจะได้
ทำการหักเงินจำนวนนั้นนำส่งเป็นภาษีเงินได้ให้ถูกลักษณะประเภทที่กฎหมายกำหนดด้วยวิธีการทางบัญชี และแจ้ง
ให้กรมสรรพากรทราบต่อไป

(ข) ในกรณีเบิกเงินกับคลังจังหวัดและคลังอำเภอ เมื่อส่วนราชการและองค์การรัฐบาลที่มี
หน้าที่หักภาษีเงินได้ ณ ที่จ่าย ตามความในมาตรา ๕๐ และมาตรา ๖๘ ทวิ แห่งประมวลรัษฎากร วางฎีกาเบิกเงิน

จากคลังจังหวัดหรือคลังอำเภอ ให้คำนวณเงินค่าภาษีที่จะต้องหักนั้น แล้วเขียนในหน้าฎีกาเบิกเงินช่องคำขอเบิก ด้วยตัวแดงให้เห็นได้ชัดเจนแสดงความประสงค์ขอให้คลังหักภาษีและจำนวนค่าภาษีที่ขอให้หัก คือ ถ้าเป็นการจ่ายเงินตามมาตรา ๕๐ ให้ใช้ข้อความว่า "เบิกหักผลึกส่งภาษีเงินได้บุคคลธรรมดาที่หักไว้ ณ ที่จ่าย เป็นเงิน..... บาท" และถ้าเป็นการจ่ายเงินตามมาตรา ๖๘ ทวิ ก็ให้ใช้ข้อความว่า "เบิกหักผลึกส่งภาษีเงินได้บริษัทห้างหุ้นส่วนนิติบุคคลที่หักไว้ ณ ที่จ่าย เป็นเงิน.....บาท" และถ้าเป็นการหักภาษี ณ ที่จ่าย ตามมาตรา ๕๐ (๔) และมาตรา ๖๘ ทวิ ให้ผู้เบิกแนบเอกสารแสดงรายการหักภาษีเงินได้แต่ละประเภทดังกล่าว ประกอบฎีกาด้วย ทั้งทำใบนำส่งเงินรายได้แผ่นดิน (แบบ บก. ๒๐ บ.) นำส่งเงินค่าภาษีที่ขอให้หักไว้ในวันโดย ชี้คร่อมในหน้าใบนำส่งนั้น และกรอกข้อความระหว่างเส้นคร่อมด้วยตัวแดงมีใจความว่า "เบิกหักผลึกส่ง ไม่มีตัวเงิน" แนบติดไปกับฎีกาเบิกเงินด้วย เพื่อคลังจังหวัดและคลังอำเภอจะได้ ทำการหักเงินจำนวนนั้นนำส่งเป็น ภาษีเงินได้ให้ถูกต้องลักษณะประเภทที่กฎหมายกำหนดด้วย-วิธีการทางบัญชีและแจ้งให้สรรพากรจังหวัดทราบต่อไป

๕. สำหรับเอกสารแนบฎีกาตามตัวอย่างที่ส่งมานี้ ในขณะที่กรมบัญชีกลางยังจัดพิมพ์ไม่เสร็จ ขอให้ส่วนราชการหรือรัฐวิสาหกิจผู้เบิกอัดสำเนาแนบตามตัวอย่างไว้ใช้ไปพลางก่อน

๖. การปฏิบัติเกี่ยวกับรายงานต่าง ๆ ตามที่อธิบดีกรมสรรพากรกำหนด โดยอาศัยอำนาจตาม ประมวลรัษฎากรนั้น คงเป็นหน้าที่ของหน่วยราชการและองค์การรัฐบาลผู้จ่ายเงินตามที่บัญญัติไว้ในกฎหมาย

๗. เมื่อกรมบัญชีกลาง คลังจังหวัดหรือคลังอำเภอได้ตรวจและจ่ายฎีกาให้แล้ว จะได้ส่งเอกสาร แนบฎีกาแสดงรายการหักภาษีเงินได้ ฯ ให้แก่กรมสรรพากรหรือสรรพากรจังหวัดเป็นรายเดือน เพื่อใช้ตรวจ สอบกับรายงานที่ส่วนราชการหรือองค์การรัฐบาลจะต้องปฏิบัติตามที่อธิบดีกำหนด ตามข้อ ๕ อีกทางหนึ่ง

จึงเรียนมาเพื่อทราบและขอได้โปรดส่งส่วนราชการและองค์การรัฐบาลที่เบิกเงินจากคลังในสังกัดคือ ปฏิบัติตั้งแต่บัดนี้เป็นต้นไป.

ขอแสดงความนับถืออย่างสูง

(ลงชื่อ) เจริม วิณิชญกุล

(นายเจริญ วิณิชญกุล)

ปลัดกระทรวงการคลัง

ที่ น.ว. ๓๒/๒๕๐๔

สำนักเลขาธิการคณะรัฐมนตรี

๒๒ มีนาคม ๒๕๐๔

เรื่อง เงินเพิ่มสำหรับการสู้รบ (พ.ศ.ร.) ของผู้ที่กลับเข้ารับราชการ

เรียน รัฐมนตรีว่าการกระทรวงการคลัง

สิ่งที่ส่งมาด้วย ๑. สำเนาคำสั่งกระทรวงกลาโหมที่ ๑๐๗/๐๔ ลงวันที่ ๔ ม.ค. ๐๔

๒. สำเนาคำสั่งกระทรวงกลาโหมที่ ๒๒๕๒๘/๐๓ ลงวันที่ ๓ พ.ย. ๐๓

๓. บัญชีการปรับเงินเพิ่มสำหรับการสู้รบ (พ.ศ.ร.)

เดิมคณะรัฐมนตรีได้พิจารณาเรื่องเงินเพิ่มสำหรับการสู้รบ (พ.ศ.ร.) ของผู้ที่ได้กลับเข้ารับราชการแล้ว ลงมติให้ผู้ที่ได้รับ (พ.ศ.ร.) อยู่ก่อนออกจากราชการ เมื่อกลับเข้ารับราชการอีกคงให้ได้รับ พ.ศ.ร. ต่อไปตามเดิม ตั้งแต่วันกลับเข้ารับราชการ ต่อมากระทรวงกลาโหมรายงานว่า เรื่อง พ.ศ.ร. นี้กระทรวงกลาโหมได้พิจารณาให้ พ.ศ.ร. แก่บุคคลที่ได้รับอยู่เดิมเมื่อครั้งเป็นทหารกองประจำการ และกลับเข้ารับราชการหรือทำงานแล้ว นอกจากนั้นกระทรวงกลาโหมยังได้พิจารณาให้ พ.ศ.ร. แก่ข้าราชการที่กลับเข้าทำงานเป็นคณงาน หรือคณงานกลับเข้าทำงานหรือรับราชการตามเดิม และได้สั่งปรับ พ.ศ.ร. ดังปรากฏตามสำเนาคำสั่งกระทรวงกลาโหมที่ได้ส่งมาพร้อมนี้

คณะรัฐมนตรีได้ประชุมปรึกษาเมื่อวันที่ ๑๔ มีนาคม ๒๕๐๔ ลงมติเห็นชอบด้วย และให้กระทรวงทบวงกรมต่าง ๆ ถือปฏิบัติเช่นเดียวกับกระทรวงกลาโหมต่อไป จึงขอขึ้นบัญชีมา.

ขอแสดงความนับถืออย่างยิ่ง

(ลงชื่อ) มนูญ บริสุทธิ์

(นายมนูญ บริสุทธิ์)

เลขาธิการคณะรัฐมนตรี

(สำเนา)

ที่ ๑๐๗/๐๔

กระทรวงกลาโหม

๔ ม.ค. ๐๔

เรื่อง เงิน พ.ศ.ร. ของทหารกองประจำการ ลูกจ้างและคณงานที่กลับเข้ารับราชการเป็นข้าราชการ ลูกจ้างหรือคณงาน และข้าราชการที่กลับเข้าเป็นลูกจ้างหรือคณงาน

เรียน (ผบ.ทบ.,ผบ.ทร.,ผบ.ทอ.,ปล.กท.,เสธ.กท. และ ลท.ร.มว.กท.)

อ้างถึง คำสั่งเฉพาะของรัฐมนตรี ฯ ที่ ๒๒๕๒๘/๐๓ ลง ๓ พ.ย. ๐๓

สิ่งที่ส่งมาด้วย บัญชีปรับเงินเพิ่มพิเศษสำหรับการสู้รบ (พ.ศ.ร.)

ตามคำสั่งที่อ้างถึง ให้ปรับเงินเพิ่มพิเศษสำหรับการสู้รบ (พ.ศ.ร.) ให้ข้าราชการเป็นอัตราตามบัญชีที่ส่งมาด้วยพร้อมทั้งชี้แจงการปรับมาโดยละเอียดแล้ว นั้น

บัดนี้ กระทรวงกลาโหมได้พิจารณาเห็นเป็นการสมควรที่จะให้ทหารกองประจำการ ลูกจ้าง คณงานที่มี พ.ศ.ร. และปลดจากกองประจำการ หรือออกจากงานไปแล้วกลับเข้ารับราชการหรือทำงานใหม่ หรือข้าราชการที่มี พ.ศ.ร. ออกจากราชการไปกลับเข้าเป็นลูกจ้างหรือคณงาน ได้รับ พ.ศ.ร. กลับคืนตามเดิมด้วย โดยให้ถือปฏิบัติดังต่อไปนี้

๑. ทหารกองประจำการ ลูกจ้าง และคนงานซึ่งได้รับ พ.ส.ร. ในขณะที่เป็นทหารกองประจำการลูกจ้าง และคนงานปลดจากกองประจำการ หรือออกจากงานแล้วกลับเข้ารับราชการเป็นข้าราชการหรือลูกจ้างคนงาน หรือ ข้าราชการที่มี พ.ส.ร. ออกจากราชการไปแล้วกลับเข้าเป็นลูกจ้างหรือคนงานก่อน ๑ ม.ค. ๑๔ หากถูกระงับ พ.ส.ร. ไว้ ก็ให้กลับได้รับ พ.ส.ร. ตั้งแต่ ๑ ม.ค. ๑๔ เป็นต้นไป

๒. ให้ปรับ พ.ส.ร. ที่ได้รับอยู่ตามอัตราเก่าเป็นอัตราดาว ตามบัญชีที่ส่งมาพร้อมนี้

๓. ผู้ที่ได้รับ พ.ส.ร. อัตราเก่าขณะมีสภาพเป็นทหารกองประจำการแล้วกลับเข้ารับราชการเป็นข้าราชการหรือเข้าเป็นลูกจ้าง คนงานรายเดือน ให้ปรับ พ.ส.ร. อัตราเก่าให้เป็นอัตราดาวตามข้อ ๒. เช่น พ.ส.ร. อัตราเก่า ๒ บาท ปรับเป็นอัตราดาวจะได้เท่ากับ ๑๐ บาท (ต่ำกว่า ๑๐ บาท เพิ่มให้ ๕ เท่า) แต่ถ้าผู้ที่มี สภาพเช่นนี้กลับเข้าทำงานเป็นลูกจ้างหรือคนงานรายวันหรือรายชวโมง ก็ให้นำ พ.ส.ร. ที่ปรับแล้วข้างต้นไป คำนวณเป็น พ.ส.ร. อัตรารายวันหรือรายชวโมงแล้วแต่กรณี เช่นเดือนหนึ่งทำงาน ๒๔ วัน ๆ ละ ๘ ชั่วโมง จะได้ พ.ส.ร. วันละ ๔๒ สตางค์ $(๑๐.๐๐ \div ๒๔)$ หรือชั่วโมงละ ๕ สตางค์ $๑๐.๐๐ \div (๒๔ \times ๘)$ เศษสตางค์ ตั้งแต่ครั้งให้ปิดเป็นหนึ่งสตางค์ ต่ำกว่าครั้งให้ปิดทั้ง แล้วออกคำสั่งให้รับติดตัวต่อไป

๔. ลูกจ้าง คนงาน ที่มี พ.ส.ร. อัตราเก่าเป็นรายวันหรือรายชวโมง แล้วกลับเข้ารับราชการเป็น ข้าราชการหรือเป็นลูกจ้าง คนงานรายเดือน หากถูกระงับ พ.ส.ร. ไว้ และได้รับ พ.ส.ร. ขึ้นตามคำสั่งนี้ก็ให้ คำนวณ พ.ส.ร. อัตราเก่าให้เป็นรายเดือนเสียก่อน แล้วจึงปรับให้เป็นอัตราดาวตามข้อ ๒. เช่น พ.ส.ร. อัตราเก่าได้รับชั่วโมงละ ๕ สตางค์ เดือนหนึ่งกำหนดทำงานไว้ ๒๔ วัน ๆ ละ ๘ ชั่วโมง คำนวณแล้ว จะได้ พ.ส.ร. รายเดือน ๆ ละ ๘.๖๐ บาท $(๐.๕ \times ๘ \times ๒๔)$ เศษของบาทตั้งแต่ครั้งปิดเป็นหนึ่งบาท ต่ำกว่าครั้งให้ ปิดทั้ง พ.ส.ร. ๘.๖๐ บาท ปิดแล้วจะเป็น พ.ส.ร. เท่ากับ ๑๐ บาท ปรับเป็น พ.ส.ร. อัตราดาวจะได้ พ.ส.ร. เดือนละ ๕๐ บาท แล้วออกคำสั่งให้รับติดตัวต่อไป

๕. เงินที่ต้องจ่ายเกี่ยวกับการปรับ พ.ส.ร. ตามคำสั่งนี้ คงใช้งบประมาณของส่วนราชการนั้น ๆ.

(ลงชื่อ) พล.อ. ถ. กิตติขจร
รมว.กท.

(สำเนา)

ควมมาก

ที่ ๒๒๕๒๘/๐๓

กระทรวงกลาโหม

๑ พ.ย. ๑๓

เรื่อง ปรับเงินเพิ่มพิเศษสำหรับการสู้รบ (พ.ส.ร.)

เรียน (ผบ.ทบ., ผบ.ทร., ผบ.ทอ., ปล.กท., เสธ.กท. และ ลก.รมว.กท.)

อ้างถึง คำสั่งกระทรวงกลาโหม (เฉพาะ) ที่ ๑๒๕๐๒/๑๓ ลง ๑๗ มิ.ย. ๑๓

สิ่งที่ส่งมาด้วย ๑. บัญชีปรับเงินเพิ่มพิเศษสำหรับการสู้รบ (พ.ส.ร.)

๒. สำเนาหนังสือกระทรวงกลาโหมที่ ๒๐๕๕๑/๑๓ ลง ๖ ต.ค. ๑๓

๓. สำเนาหนังสือสำนักเลขาธิการคณะรัฐมนตรีที่ กท. ๑๑๒๑๑/๑๓ ถึง ๒๗ ต.ก. ๑๓

ตามหนังสือที่อ้าง กระทรวงกลาโหมได้สั่งให้ส่วนราชการต่าง ๆ ปรับเงินเพิ่มพิเศษรายเดือน ค่าวิชาและค่าอันตรายไปแล้วนั้น บัดนี้ กระทรวงกลาโหมได้รับอนุมัติจากคณะรัฐมนตรีให้ปรับเงินเพิ่มพิเศษ สำหรับการสู้รบ (พ.ส.ร.) เป็นอัตราถาวรในหลักการเกี่ยวกับการปรับเงินเพิ่มพิเศษรายเดือน ค่าวิชาและค่าอันตราย ตั้งแต่ ๑ พ.ย. ๑๒ เป็นต้นไปแล้ว ฉะนั้นจึงให้ปฏิบัติดังต่อไปนี้.—

๑. โดยหลักการอัตราเงิน พ.ส.ร. เป็นขั้นและอัตราเงินไปตามผลต่างระหว่างขั้นเงินเดือนและค่าจ้าง เมื่อรวมเงินเดือนและเงิน พ. เข้าเป็นขั้นเงินเดือนแล้ว อัตราเงินแต่ละขั้นเปลี่ยนแปลงไปจึงให้ สป. จัดการแก้ไขบังคับกระทรวงกลาโหมว่าด้วยการพิจารณาบำเหน็จฉุกเฉินให้สอดคล้องกับอัตราเงินเดือนใหม่

๒. ให้ปรับอัตรา พ.ส.ร. ที่คำนวณถือเบิกจ่ายตามหลักเกณฑ์เงิน พ. เดิมเป็นอัตราใหม่ตามบัญชีปรับเงิน พ.ส.ร. ที่ส่งมาด้วยนี้ ตั้งแต่ ๑ พ.ย. ๑๒ เป็นต้นไป

๓. ให้ส่วนราชการนี้ออกคำสั่งปรับเงิน พ.ส.ร. ของข้าราชการในสังกัด โดยถือหลักว่าถ้าอัตราเงิน พ.ส.ร. ชั่วคราวที่ได้คำนวณตามระเบียบเงิน พ. หลังจากเลื่อนบำเหน็จประจำปี ๑๒ แล้ว ได้รับต่ำกว่าอัตราถาวรที่กำหนดขั้นใหม่ ก็สั่งให้ได้รับเท่ากับอัตราใหม่ เช่นอัตรา พ.ส.ร. อย่างเก่า ๓๐ บาท จำนวนเป็น พ.ส.ร. ชั่วคราวได้รับ ๑๒๕ บาท อัตราถาวรที่กำหนดขั้นใหม่ได้ ๑๕๐ บาท ก็ออกคำสั่งปรับให้ได้รับตามอัตราใหม่ คือ ๑๕๐ บาท ฯลฯ และถือเป็นอัตรา พ.ส.ร. ถาวรติดตัวข้าราชการผู้นั้นต่อไป

๔. ในกรณีที่ พ.ส.ร. ชั่วคราวที่ได้คำนวณตามระเบียบเงิน พ. หลังจากเลื่อนบำเหน็จประจำปี ๑๒ แล้ว ได้รับสูงกว่าอัตราถาวรที่กำหนดขั้นใหม่ เช่นอัตรา พ.ส.ร. อย่างเก่า ๕๐ บาท จำนวนเป็น พ.ส.ร. ชั่วคราวได้ ๓๕๐ บาท อัตราถาวรที่กำหนดขั้นใหม่ได้ ๓๐๐ บาท ก็ให้ได้รับตามอัตราชั่วคราว ที่ได้รับเดิม คือ ๓๕๐ บาท และถือเป็นอัตราถาวรติดตัวข้าราชการผู้นั้นต่อไปเช่นเดียวกัน โดยไม่ต้องออกคำสั่งปรับใหม่

๕. อัตรา พ.ส.ร. ที่ถือเบิกจ่ายเป็นอัตราชั่วคราวอยู่ในขณะนี้ให้เป็นอันระงับการเบิกจ่าย ตั้งแต่ ๑ ธ.ค. ๑๓ เป็นต้นไป

๖. สำหรับข้าราชการที่มีได้รับบำเหน็จประจำปี ๑๒ ไม่ว่าในกรณีใด ๆ ให้ถืออัตรา พ.ส.ร. อัตราชั่วคราวที่คำนวณเบิกจ่ายตามระเบียบเงิน พ. เมื่อ พ.ย. ๑๒ เป็นหลักดำเนินการปรับตามหมวด ๓ หรือ ๔ แล้วแต่กรณี

๗. ข้าราชการที่มีสิทธิได้รับ พ.ส.ร. ใหม่ ตั้งแต่ ๑ พ.ย. ๑๒ เป็นต้นไป ให้ได้รับ พ.ส.ร. ตามผลต่างของขั้นเงินเดือนที่ถัดขึ้นไป เช่นได้รับเงินเดือนนายทหารชั้นประทวนอยู่ชั้น ๓ (๕๕๐ บาท) ได้รับ พ.ส.ร. ๑ ขั้น หรือ ๒ ขั้น คงได้รับ พ.ส.ร. ดังนี้ ๑ ขั้นได้รับ ๒๕ บาท (๕๗๕-๕๕๐) ๒ ขั้นได้รับ ๕๐ บาท (๖๐๐-๕๕๐) หรือเช่นได้รับเงินเดือนนายทหารชั้นสัญญาบัตรอยู่ชั้น ๕ (๑,๐๐๐ บาท) ถ้าได้รับ พ.ส.ร. ๒ หรือ ๓ ขั้น ก็คงได้รับ พ.ส.ร. ดังนี้ ๒ ขั้นได้รับ ๑๐๐ บาท (๑,๑๐๐-๑,๐๐๐) ๓ ขั้นก็ได้รับ ๒๐๐ บาท (๑,๒๐๐-๑,๐๐๐) เป็นต้น

๘. ในกรณีที่ข้าราชการย้ายสังกัดก่อนสั่งปรับ พ.ส.ร. ตามคำสั่งนี้ให้เป็นหน้าที่ของต้นสังกัดใหม่เป็นผู้ออกคำสั่งปรับให้แต่ทางเดียว แต่ให้มีผลกลุ่มดังตอนที่อยู่กับต้นสังกัดเดิมด้วย (ถ้าจำเป็นต้องออกคำสั่งปรับ) แล้วสำเนาให้ต้นสังกัดเดิมทราบด้วย ส่วนเรื่องเงินให้แยกเบิกจ่ายตามสังกัดเก่าหรือใหม่แล้วแต่กรณี เช่น ร.อ. ก. สังกัด ทบ. ย้ายไปรับราชการทาง สป. ตั้งแต่ ๑ มิ.ย. ๑๓ เงินตกเบิกตั้งแต่ต้นจนถึง ๓๑ พ.ค. ๑๓ รับทาง ทบ. ต่อจากนั้นรับทาง สป.

ทั้งนี้ ให้รับดำเนินการโดยด่วน และให้เสร็จก่อน ๑ ธ.ค. ๑๓

(ลงชื่อ) พล.อ. ก. กิตติขจร

รมว.กท.

บัญชีการปรับปรุงเงินเพิ่มสำหรับการสู้รบ (พ.ศ.ร.)

<u>เงินเดือนอย่างเก่า</u>	<u>เงินเดือนเงินเพิ่มอย่างเก่า</u>	<u>เงินเดือนอย่างใหม่</u>	<u>เงินเดือนและเงินเพิ่มอย่างใหม่</u>
๘๐	๘๐๐ + ๐	๗๕๐	๗๕๐ + ๐
๙๐๐	๘๐ + ๑๐	๘๐๐	๗๕๐ + ๕๐
๙๑๐	๘๐ + ๒๐	๘๕๐	๗๕๐ + ๑๐๐
๙๒๐	๙๐	๙๐๐	๗๕๐ + ๑๕๐
๙๓๐	๑๐	๑,๐๐๐	๗๕๐ + ๒๕๐
๙๔๐	๑๐	๑,๐๕๐	๗๕๐ + ๓๐๐
๙๕๐	๘๐ + ๖๐	๑,๑๐๐	๗๕๐ + ๓๕๐
๙๖๐	๘๐ + ๗๐	๑,๒๐๐	๗๕๐ + ๔๕๐
๙๗๐	๘๐ + ๘๐	๑,๓๐๐	๗๕๐ + ๕๕๐
๙๘๐	๘๐ + ๙๐	๑,๔๐๐	๗๕๐ + ๖๕๐
๙๙๐	๘๐ + ๑๐๐	๑,๕๐๐	๗๕๐ + ๗๕๐
๑๐๐	๘๐ + ๑๑๐	๑,๖๐๐	๗๕๐ + ๘๕๐
๑๑๐	๘๐ + ๑๒๐	๑,๖๗๕	๗๕๐ + ๙๒๕
๑๒๐	๘๐ + ๑๓๐	๑,๗๕๐	๗๕๐ + ๑,๐๐๐
๑๓๐	๘๐ + ๑๔๐	๑,๘๒๕	๗๕๐ + ๑,๐๗๕
๑๔๐	๘๐ + ๑๕๐	๑,๙๐๐	๗๕๐ + ๑,๑๕๐
๑๕๐	๘๐ + ๑๖๐	๑,๙๗๕	๗๕๐ + ๑,๒๒๕
๑๖๐	๘๐ + ๑๗๐	๒,๐๕๐	๗๕๐ + ๑,๓๐๐
๑๗๐	๘๐ + ๑๘๐	๒,๑๒๕	๗๕๐ + ๑,๓๗๕
๑๘๐	๘๐ + ๑๙๐	๒,๒๐๐	๗๕๐ + ๑,๔๕๐
๑๙๐	๘๐ + ๒๐๐	๒,๒๗๕	๗๕๐ + ๑,๕๒๕
๒๐๐	๘๐ + ๒๑๐	๒,๓๕๐	๗๕๐ + ๑,๖๐๐
๒๑๐	๘๐ + ๒๒๐	๒,๔๒๕	๗๕๐ + ๑,๖๗๕
๒๒๐	๘๐ + ๒๓๐	๒,๕๐๐	๗๕๐ + ๑,๗๕๐
๒๓๐	๘๐ + ๒๔๐	๒,๕๗๕	๗๕๐ + ๑,๘๒๕
๒๔๐	๘๐ + ๒๕๐	๒,๖๐๐	๗๕๐ + ๑,๙๐๐
๒๕๐	๘๐ + ๒๖๐	๒,๖๕๐	๗๕๐ + ๑,๙๕๐
๒๖๐	๘๐ + ๒๗๐	๒,๗๐๐	๗๕๐ + ๑,๙๙๐
๒๗๐	๘๐ + ๒๘๐	๒,๗๕๐	๗๕๐ + ๒,๐๐๐

<u>เงินเดือนอย่างเก่า</u>	<u>เงินเดือนเงินเพิ่มอย่างเก่า</u>	<u>เงินเดือนอย่างใหม่</u>	<u>เงินเดือนและเงินเพิ่มอย่างใหม่</u>
๓๗๐	๕๐ + ๒๕๐	๒,๘๐๐	๓๕๐ + ๒,๐๕๐
๓๘๐	๕๐ + ๓๐๐	๒,๘๕๐	๓๕๐ + ๒,๑๐๐
๔๐๐	๕๐ + ๓๕๐	๒,๙๐๐	๓๕๐ + ๒,๑๕๐
๔๑๐	๕๐ + ๓๖๐	๒,๙๕๐	๓๕๐ + ๒,๒๐๐
๔๒๐	๕๐ + ๓๗๐	๓,๐๐๐	๓๕๐ + ๒,๒๕๐
๔๓๐	๕๐ + ๓๘๐	๓,๐๕๐	๓๕๐ + ๒,๓๐๐
๔๔๐	๕๐ + ๓๙๐	๓,๑๐๐	๓๕๐ + ๒,๓๕๐
๔๕๐	๕๐ + ๔๐๐	๓,๑๕๐	๓๕๐ + ๒,๔๐๐
๔๖๐	๕๐ + ๔๑๐	๓,๒๐๐	๓๕๐ + ๒,๔๕๐
๔๗๐	๕๐ + ๔๒๐	๓,๒๕๐	๓๕๐ + ๒,๕๐๐
๔๘๐	๕๐ + ๔๓๐	๓,๓๐๐	๓๕๐ + ๒,๕๕๐
๔๙๐	๕๐ + ๔๔๐	๓,๓๕๐	๓๕๐ + ๒,๖๐๐
๕๐๐	๕๐ + ๔๕๐	๓,๔๐๐	๓๕๐ + ๒,๖๕๐
๕๑๐	๕๐ + ๔๖๐	๓,๔๕๐	๓๕๐ + ๒,๗๐๐
๕๒๐	๕๐ + ๔๗๐	๓,๕๐๐	๓๕๐ + ๒,๗๕๐
๕๓๐	๕๐ + ๔๘๐	๓,๕๕๐	๓๕๐ + ๒,๘๐๐
๕๔๐	๕๐ + ๔๙๐	๓,๖๐๐	๓๕๐ + ๒,๘๕๐
๕๕๐	๕๐ + ๕๐๐	๓,๖๕๐	๓๕๐ + ๒,๙๐๐
๕๖๐	๕๐ + ๕๑๐	๓,๗๐๐	๓๕๐ + ๒,๙๕๐
๕๗๐	๕๐ + ๕๒๐	๓,๗๕๐	๓๕๐ + ๓,๐๐๐
๕๘๐	๕๐ + ๕๓๐	๓,๘๐๐	๓๕๐ + ๓,๐๕๐
๕๙๐	๕๐ + ๕๔๐	๓,๘๕๐	๓๕๐ + ๓,๑๐๐
๖๐๐	๕๐ + ๕๕๐	๓,๙๐๐	๓๕๐ + ๓,๑๕๐

หมายเหตุ ในกรณีที่ผู้ได้รับ พ.ส.ร. อัตราเดิมต่ำกว่า ๑๐ บาทหรือเศษของ ๑๐ บาท ให้เพิ่มให้ ๕ เท่า หรือคูณด้วย ๕ โดยตลอด เช่น

พ.ส.ร. (อัตราเดิม)

- ๒ บาท
- ๘ ,,
- ๑๔ ,,
- ๓๕ ,,

พ.ส.ร. (อัตราใหม่)

- ๑๐ บาท (๒ x ๕)
- ๔๐ ,, (๘ x ๕)
- ๗๐ ,, ๕๐ + (๔ x ๕)
- ๑๗๕ ,, ๑๕๐ + (๕ x ๕)

ตอบ เวลาท่วคุณ

มีสิทธิได้นับในคราวประกาศใช้กฎอัยการศึก พ.ศ. ๒๕๐๐ (สำหรับจังหวัดอุบล) ตั้งแต่ ๓๗ ก.ย. ๒๕๐๐—๓ ต.ค. ๒๕๐๐ รวม ๓๗ วัน ในคราวประกาศใช้กฎอัยการศึก พ.ศ. ๒๕๐๓ ตั้งแต่ วันที่ ๒๓ ต.ค. ๐๓ เป็นต้นมาจนถึงบัดนี้ ทั้ง ๒ คราวนี้ วันลากิจ ตามัวว ต้องตัดออก

การปฏิบัติตามคำสั่งกตาโหมนั้น หมายความว่า กระทำหน้าที่ตามที่กระทรวงกตาโหม กำหนด ในระหว่างเวลาต่าง ๆ และให้ถือว่าเวลาที่ปฏิบัติกรตามคำสั่งเป็นท่วคุณ

๓. ถาม รวมเวลาราชการปกติ กับ เวลาราชการท่วคุณ แล้วเป็นเท่าใด คิดคำนวณ บำนาญถึง ๓๐ มี.ย. ๒๕๐๔ เป็นเงินเท่าใด หรือเป็นบำเหน็จเท่าใด ตามบัญชีเทียบอัตราสำหรับ คำนวณบำเหน็จ บำนาญ นั้น ดูเท่าไรก็ยังไม่แน่ใจว่าจะเป็นการถูกต้อง

ตอบ รวมเวลาราชการปกติและท่วคุณ (คิดถึง ๓๐ มี.ย. ๐๔)

เวลาราชการปกติ	๒๗ ปี		
ท่วคุณ ๒๕๐๐		๓๗ วัน	} วันลาไม่ได้คิด
ท่วคุณ ๒๕๐๓	๒ ปี ๗ เดือน	๓๓ วัน	
รวม	๓๓ ปี ๗ เดือน	๒๗ วัน	
<u>บำเหน็จ</u>	๓๒ × (เงินเดือน ๆ สุดท้าย)	=	---
<u>บำนาญ</u>	๓๒ × (เงินเดือน ๆ สุดท้าย)	=	---

๕๐

ตอบสมาชิกเลขที่ ๕๗๕/๒๕๐๔ จังหวัดภูเก็ต

ตามหนังสือกระทรวงการคลังที่ ๒๓๔๖๗/๒๕๐๒ ลงวันที่ ๑๗ มิถุนายน ๒๕๐๒ เรื่องการตรวจสอบเวลาราชการตอนเป็นทหารและเวลาท่วคุณที่กระทรวงกตาโหมเป็นผู้พิจารณานั้น กระผม มีข้อข้องใจใคร่จะเรียนถาม และขอได้โปรดตอบในวารสารข้าราชการด้วยจะเป็นพระคุณอย่างยิ่ง

๑. ถาม นาย ก. เคยรับราชการเป็นเสมียนที่ศาลจังหวัดเพชรบุรี ตั้งแต่ พ.ศ. ๒๔๖๔ ถึง ๒๔๖๗ ถูกเกณฑ์เข้ารับราชการทหารเป็นเวลา ๒ ปี ปลดเป็นทหารกองหนุนเมื่อ ๓ เม.ย.

๒๕๖๘ เมื่อปลดเป็นทหารกองหนุนแล้ว ได้สมัครเข้ารับราชการที่แผนกจัดตั้งจังหวัดเพชรบุรี ในตำแหน่งจัดตั้งอำเภอ จนถึง ๓๓ ธ.ค. ๒๕๗๓ จึงได้ลาออก และเข้ารับราชการในกรมตำรวจตั้งแต่วันที่ ๕ ม.ค. ๒๕๗๓ จนถึงปัจจุบัน อยากทราบว่า จะนับเวลาราชการเพื่อคำนวณบำเหน็จบำนาญได้หรือไม่ หรือจะนับเวลาตอนใดได้บ้าง ?

ตอบ เวลาราชการตอนเป็นเสมียนศาล ตอนหนึ่ง ตอนถูกเกณฑ์เข้าเป็นทหาร ตอนหนึ่ง และตอนกลับเข้ารับราชการเป็นจัดตั้งอำเภอ จนถึงวันที่ ๓๓ ธ.ค. ๗๓ แล้วลาออกไป เวลาตอนก่อนลาออกรวม ๓ ตอนนั้น ต้องคัดออกตาม ม. ๓๐ (๓) แห่ง พ.ร.บ. บำเหน็จบำนาญ ๒๕๖๔ คงนับเวลาเพื่อคำนวณบำเหน็จบำนาญให้ตั้งแต่เข้ารับราชการในกรมตำรวจ คือตั้งแต่วันที่ ๕ ม.ค. ๗๓ จนถึงปัจจุบัน เท่านั้น

๒. ถาม นาย ข. ถูกเกณฑ์เข้ารับราชการทหารเมื่อ ๓ เม.ย. ๒๕๖๓ ได้ปลดเป็นทหารกองหนุนเมื่อ ๓๓ ก.ค. ๒๕๖๕ รวมเป็นเวลา ๒ ปี ๓ เดือน และเข้ารับราชการเป็นข้าราชการพลเรือนสามัญ เมื่อ ๓ ก.พ. ๒๕๖๖ จะนับเวลาราชการตอนถูกเกณฑ์เป็นทหารก่อนเข้ารับราชการเป็นข้าราชการพลเรือนสำหรับคำนวณบำเหน็จบำนาญได้หรือไม่ ?

ตอบ นับติดต่อกันได้ ตาม ม. ๓๐ (ก) แห่ง พ.ร.บ. บำเหน็จ ๒๕๖๔

สุ่มปัญหา

กฎหมายพิเศษยกเว้นกฎหมายทั่วไป

- จำศาล: “ท่านครับ, เงินเดือนนี้ บัดหรืออาชคได้ไหมครับ”
 ผู้พิพากษา: “ไม่ได้ บัดหรืออาชคเงินเดือนไม่ได้ กฎหมายวิธีพิจารณาความแพ่งบัญญัติห้ามไว้ชัดแล้ว”
 จำศาล: “เอ, แต่ทำไมภรรยาขัดเงินเดือนผมไปทุกเดือนละครับ ผมจะขอให้ศาลสั่งเพิกถอนได้ไหมครับ”
 ผู้พิพากษา: “ไม่ได้, ศาลสั่งเพิกถอนไม่ได้ นั่นมันกฎหมายพิเศษภายในครอบครัวของคุณ ข่มขืนยกเว้นกฎหมายทั่วไป”

เครื่องราชอิสริยาภรณ์

โดย . . . ไพฑูรย์ อินทากย์

หัวหน้าแผนกทะเบียนฐานันดร สำนักเลขาธิการคณะรัฐมนตรี



เครื่องราชอิสริยาภรณ์ หรือที่เรียกกันว่า ตรา และเหรียญนั้น เป็นของซึ่งพระมหากษัตริย์พระราชทานเพื่อเป็นเครื่องหมายแต่งตั้งเกียรติยศและบำเหน็จความชอบ ตีร่างขึ้นเป็นครั้งแรกในสมัยพระบาทสมเด็จพระจุลจอมเกล้าเจ้าอยู่หัวรัชกาลที่ ๕ เมื่อราว พ.ศ. ๒๔๐๐ ครั้งแรกตีร่างขึ้นอย่างถาวรตำแหน่งเป็นคาราจึงเรียกกันว่าตรา เครื่องราชอิสริยาภรณ์ที่ตีร่างขึ้นในรัชกาลที่ ๕ นี้ มีหลายอย่าง แต่ที่สำคัญซึ่งนับว่าเป็นต้นเค้าของเครื่องราชอิสริยาภรณ์ในสมัยต่อ ๆ มา คือ คารานพรัตน์ และคาราข้างเฝือก

ในสมัยพระบาทสมเด็จพระจุลจอมเกล้าเจ้าอยู่หัวรัชกาลที่ ๕ เมื่อราว พ.ศ. ๒๔๓๒ พระองค์ได้ทรงพระกรุณาโปรดเกล้าฯ ให้ตั้งระเบียบกำหนดเครื่องราชอิสริยาภรณ์ขึ้นสำหรับพระราชทานเป็น ๔ ประเภท คือ

๑. สำหรับพระราชทานแก่ราชตระกูล ประเภทหนึ่ง
๒. สำหรับบำเหน็จความชอบในราชการแผ่นดินประเภทหนึ่ง
๓. สำหรับบำเหน็จความชอบในพระองค์และการช่างประเภทหนึ่ง
๔. สำหรับบำเหน็จความชอบในราชการทหารประเภทหนึ่ง

เครื่องราชอิสริยาภรณ์ต่าง ๆ ทั้ง ๔ ประเภทที่กล่าวมาแต่จะต้งมีประกาศนียบัตรพระราชทานควบคู่กันไปด้วยเป็นสำคัญ การพระราชทานเครื่องราชอิสริยาภรณ์นับได้ว่าการพระราชทานกันอย่างกว้างขวางในรัชกาลนี้

ครั้นต่อมาเมื่อ พ.ศ. ๒๔๓๖ ได้ทรงพระกรุณาโปรดเกล้าฯ ให้แก้ไขระเบียบเครื่องราชอิสริยาภรณ์อีกครั้งหนึ่ง โดยตั้งเป็นพระราชบัญญัติขึ้น และตั้งแต่นั้นมาจะสถาปนาเครื่องราชอิสริ-

ยากจนอย่างใด ๆ ขน หรือจะแก้ไขเครื่องราชอิสริยาภรณ์อย่างใด ก็ต้องมีพระราชบัญญัติหรือประกาศกระแสพระบรมราชโองการเป็นประเพณีสืบต่อกันมาจนถึงทุกวันนี้

เครื่องราชอิสริยาภรณ์ในปัจจุบันแบ่งออกได้เป็น ๒ ประเภท คือ

- ๑. เครื่องราชอิสริยาภรณ์สำหรับบำเหน็จความชอบในราชการแผ่นดิน
 - ๒. เครื่องราชอิสริยาภรณ์สำหรับบำเหน็จความชอบในพระองค์พระมหากษัตริย์
- เครื่องราชอิสริยาภรณ์สำหรับบำเหน็จความชอบในราชการแผ่นดินนี้ มีอยู่ ๖ ชนิด

คือ

- ๑. เครื่องขัตติยราชอิสริยาภรณ์อันมีเกียรติคุณรุ่งเรืองยิ่ง มหาจักรีบรมราชวงศ์
- ๒. เครื่องราชอิสริยาภรณ์อันเป็นโบราณมงคล นพรัตน์ราชวราภรณ์
- ๓. เครื่องราชอิสริยาภรณ์ จุลจอมเกล้า
- ๔. เครื่องราชอิสริยาภรณ์อันมีศักดิ์ รามาธิบดี
- ๕. เครื่องราชอิสริยาภรณ์อันเป็นที่เชิดชูยิ่งช้างเผือก
- ๖. เครื่องราชอิสริยาภรณ์อันมีเกียรติยศยิ่งมงกุฎไทย

เครื่องราชอิสริยาภรณ์สำหรับบำเหน็จความชอบในราชการแผ่นดินทั้ง ๖ ชนิด นั้นมีลักษณะ

ดังนี้

- ๑. เครื่องขัตติยราชอิสริยาภรณ์อันมีเกียรติคุณรุ่งเรืองยิ่ง มหาจักรีบรมราชวงศ์

เรียกอย่างย่อว่า “เครื่องราชอิสริยาภรณ์มหาจักรีบรมราชวงศ์” สร้างขึ้นเมื่อ พ.ศ. ๒๔๒๕ (จ.ศ. ๑๒๔๔) เครื่องราชอิสริยาภรณ์ชนิดนี้ใช้อักษรย่อว่า “ม.จ.ก.” มีชั้นเดียว ทั้งฝ่ายหน้าและฝ่ายใน ราชอิสริยาภรณ์มหาจักรีบรมราชวงศ์นี้เป็นดั่งรั้วประกอบด้วย ดวงมหาจักรี, ดวงจุลจักรี, คารากัณฑ์, สายสร้อย, สายสะพาย, ถ้าเป็นฝ่ายในมีแพรแถบผูกเป็นรูปแมลงปอเพิ่มชั้นอีก

มหาจักรีบรมราชวงศ์นี้สำหรับพระราชทานฝ่ายหน้า มีลักษณะดังนี้

มหาจักรี ด้านหน้าเป็นรูปจักร ดงยาดี่ขาว มีรูปตรีศูตเงินระหว่างจักร ถางวงจักร เป็นรูปปทุมอุณาโลมประดับเพชร พันดงยาดี่เหลืองกับดี่ฟ้า ขอบดงยาดี่แดง มีอักษรทองเป็นคาถา

ภาษิตว่า "ศิริคเน ตกรฎฐเฐ ๑ สมุห้เส๑ มมายนั ตกรวาชฐุจิคตณ๑ ตกรฎฐฐาภิวทุคณน" รอบขอบ
เป็นมัตยชัยพฤษ ใบดงยาดัเชียว คอกลงยาดัสมญู ไต้พวงมัตยเป็นแพรแถบดงยาดัสมพุม้ออักษร
ทองย่อเป็นภาษิตของเครื่องขัตติยราชอิธริยาภรณัน ๕ ร.๑.บ.ค.๑.ห.๑. เบื้องบนที่ศรีคู่ตเงินม้ออักษร
พระปรมาภิไธยย่อ ป.ร.ร. ๔ และมีพระมหาพิชัยมงกุฏของรัศมีเงิน ค้านหลังเป็นรูปครุฑ ปราสาท
มงกุฏ และจุตมงกุฏของ ๕ พนดงยาดัเชียว ขอบรอบดงยาดัแดง และมีอักษรทองว่า "ปีมะเมีย
จัตวาศก ศักราช ๑๒๔๔" สำหรับห้อยกับสายสร้อย

จุลจักร เป็นรูปจักรและศรีคู่ตขัตกัน ๕ เบื้องบนเป็นเครื่องอัญญาจุช และเครื่องพิชัย
สงคราม ทำด้วยทอง และมีคาถาภาษิตในวงจักรอย่างเดียวกับมหาจักร สำหรับห้อยกับสายสะพาย

คาราจักร เป็นรูปจักร ดงยาดัขาว มีรูปศรีคู่ตเงิน และรัศมีเปลวเงินตั้งดับกันไปรอบ
จักร กดางคาราเป็นรูปปทุมอุณาโลมประดับเพชร ขอบดงยา และมีคาถาภาษิตอย่างเดียวกับ
มหาจักร เว้นแต่ไม่มีพวงมัตย สำหรับประดับที่อกเสื้อเบื้องซ้าย

สายสร้อย เป็นรูปจักรไขว่ตั้งดับกันไปกับปทุมอุณาโลม มีสร้อยทองยัดตลอดดงยา
จักรดงยาดัขาว ตรีดงยาดัฟ้าดำมทอง ปทุมดงยาดัขาว กดางปทุมดงยาดัแดง อุณาโลมประดับ
เพชร จักรตรี ๑๒ ข้อ ปทุมอุณาโลม ๑๑ ข้อ

สายสะพาย เป็นแพรแถบสี่เหลี่ยม กว้าง ๓๐ ซม. สำหรับสะพายมาซ้ายเฉียงลงทางขวา
ส่วนมหาจักรบรมราชวงศ์สำหรับพระราชทานแก่ฝ่ายไหน มีลักษณะเหมือนกันสำหรับ
พระราชทานฝ่ายหน้าทุกอย่างแต่ย่อมกว่าหน่อย ส่วนมหาจักร นั้นมีลักษณะแตกต่างกันตั้งนี้ ย่อม
กว่าสำหรับพระราชทานฝ่ายหน้า ประดับเพชรทั้งดวง ห้อยสายสร้อยอย่างฝ่ายหน้าแต่ย่อมกว่า
สำหรับสวมคอ หรือห้อยกับแพรแถบสี่เหลี่ยม กว้าง ๓ ซม. ผูกเป็นรูปแมลงปอ ประดับเสื้อที่
หน้ามาซ้ายได้อีกอย่างหนึ่ง สายสะพายมีขนาดกว้าง ๗.๕ ซม.

เครื่องราชอิธริยาภรณน ถ้าเป็นของพระมหากษัตริย์หรือของสมเด็จพระบรมราชินีก็มี
ลักษณะอย่างเดียวกับที่พระราชทานให้กับฝ่ายหน้าและฝ่ายใน ต่างกันที่มหาจักร สายสร้อยและ
คาราจักร ประดับด้วยเพชรทั้งต้น

เครื่องราชอิสริยาภรณ์ สำหรับพระราชทานเฉพาะแต่พระบรมวงศ์ค่านวงศ์ซึ่งสืบราชสันตติวงศ์ในพระบาทสมเด็จพระพุทธยอดฟ้าจุฬาโลกโดยตรง หรือผู้ซึ่งพระบรมวงศ์ค่านวงศ์ดังกล่าวแล้วได้ทรงเสกสมรสด้วย เจ้า หรือประมุขของต่างประเทศอาจได้รับพระราชทานเครื่องราชอิสริยาภรณ์ เป็นกรณีพิเศษนอกเหนือจากจำนวนที่กำหนดไว้ (เช่น ในคราวเสด็จประพาสสหรัฐอเมริกาและยุโรปเป็นทางการก็ได้ ทรงพระราชทาน เครื่องราชอิสริยาภรณ์ ชั้นให้ แก่ประธานาธิบดีไอเซนเฮอว์ด้วย)

ผู้ได้รับพระราชทานเครื่องอิสริยาภรณ์ชั้นใดจะได้รับพระราชทานประกาศนียบัตร ทรงลงพระปรมาภิไธย และประทับพระราชลัญจกรเป็นสำคัญ

พระราชลัญจกรคืออะไร และมีควมสำคัญอย่างไร จะได้อีกต่างในภายหลัง เครื่องราชอิสริยาภรณ์ผู้ได้รับจะต้องตั้งคั่นเมื่อถวายชนมหรือถูกเรียกคั่น สำหรับประมุขของต่างประเทศนั้นใช้วิธีอนุโลม

๒. เครื่องราชอิสริยาภรณ์อันเป็นโบราณมงคล นพรัตน์ราชวราภรณ์ เรียกอย่างย่อว่า "เครื่องราชอิสริยาภรณ์นพรัตน์ราชวราภรณ์" ใช้อักษรย่อว่า น.ร. มีชั้นเดียว ตีร่างขึ้นเมื่อราว พ.ศ. ๒๔๐๓ หรือ ๒๔๐๒ ทั้งฝ่ายหน้าและฝ่ายใน นพรัตน์ราชวราภรณ์เป็นตำรับประกอบด้วย มหา นพรัตน์, ตรา นพรัตน์, แหวน นพรัตน์, สายสะพาย ถ้าเป็นฝ่ายในมีแพรแถบผูกเป็นรูปแมลงปอเพิ่มชั้นอีก

สำหรับพระราชทานแต่ฝ่ายหน้า มีลักษณะดังนี้

มหา นพรัตน์ ด้านหน้าเป็นดอกประจํายาม ประดับเพชร, ทับทิม, มรกต, บุควาคำ, โกเมน, นิล, มุกดา, เพทาย, ไพฑูรย์, รวมพลอยทั้งหมด ๘ อย่างด้วยกัน ด้านหลังดงยาดี้แดง ตีเขี้ยว ตีน้ำเงิน และอุณาโลมอยู่กลาง เบื้องบนเป็นจุดมงกุฎมีรัศมีประดับเพชร ตำรับห้อยกับสายสะพาย

ตรา นพรัตน์ เป็นรูปตารารเงิน ๘ แฉก จำหลักเป็นเพชรรูปร่าง กลางเป็นดอกประจํายาม ประดับพลอย ๘ อย่าง ๆ มหา นพรัตน์ ตำรับประดับที่อกเสื้อเบื้องซ้าย

แหวนนวิรัตน์ ทำด้วยทองเนื้อสูง มีงพลอย ๘ อย่าง คิงคารานพรัตน์

สายสะพาย เป็นแพรแถบดีเหลือง มีเม็ดเขียว มีวงดีแดงและดีน้ำเงินคัน กว้าง ๓๐ เซนติเมตร สำหรับสะพายบ่าขวาเฉียงลงทางซ้าย

สำหรับพระราชทานแก่ฝ่ายใน

มหานพรัตน์ นั้น มีลักษณะอย่างฝ่ายหน้าแต่ย่อมกว่า ห้อยกับแพรแถบอย่างฝ่ายหน้า ขนาดกว้าง ๑.๕ เซนติเมตร สำหรับสะพายบ่าขวาเฉียงลงทางซ้าย หรือห้อยกับแพรแถบดีเดียวกัน กว้าง ๓ เซนติเมตร ถูกเป็นรูปแมลงปอ ประดับเม็ดที่หน้าซ้าย ได้อีกอย่างหนึ่ง

คารานพรัตน์ นั้น มีลักษณะอย่างฝ่ายหน้าแต่ย่อมกว่า ประดับที่อกเสื้อเบื้องซ้าย

เครื่องราชอิสริยาภรณ์สำหรับพระมหากษัตริย์ มีลักษณะอย่างพระราชทานฝ่ายหน้า แต่ดวงครานันประดับเพชรทองต้น กับมีพระสังวาลเรียกว่า "พระมหาสังวาลนพรัตน์" ทำด้วยทอง มีดอกประจำยาม ๓๖ ดอก มีงเพชรดอก ๓ ทับทิมดอก ๓ มรกตดอก ๓ บุษราคัมดอก ๓ โกเมนดอก ๓ นิลดอก ๓ มุกดาดอก ๓ เพทายดอก ๓ ไพฑูรย์ดอก ๓ สดับกันไป ระหว่างดอกพระสังวาล มีสร้อยยี่ดดอกคล้าย พระสังวาลสำหรับทรงเห็นของพระองษชาขวาเฉียงลงทางซ้าย

สำหรับสมเด็จพระบรมราชินี มีลักษณะอย่างพระราชทานฝ่ายใน แต่ดวงครานันประดับเพชรทองต้น

เครื่องราชอิสริยาภรณ์สำหรับพระราชทานพระบรมวงศ์ ผู้ใหญ่ และข้าราชการ ชั้นผู้ใหญ่ ผู้ซึ่งจะได้รับพระราชทานเครื่องราชอิสริยาภรณ์นี้ จะต้องเป็นพุทธมามกะ

ผู้ได้รับพระราชทานเครื่องราชอิสริยาภรณ์นี้ จะได้รับพระราชทานประกาศนียบัตรทรงลงพระปรมาภิไธย และประทับพระราชลัญจกรเป็นสำคัญ

เครื่องราชอิสริยาภรณ์นี้ ต้องส่งคืนเมื่อผู้ได้รับพระราชทานวายชนม์ หรือถูกเรียกคืน

(ต่อฉบับหน้า)

ศัพท์ราชการ

โดย.....สมศักดิ์ ชูโต Ph. D.



(ต่อจากฉบับก่อน)

คำภาษาอังกฤษอีกคำหนึ่งที่มักการบัญญัติศัพท์ในภาษาไทยไว้หลายคำด้วยกัน ก็คือคำว่า **Council** หมายความว่าโดยทั่วไปของคำนี้คือองค์การหรือกลุ่มบุคคลที่ประกอบหน้าที่หนักไปในทางให้คำแนะนำหรือทำหน้าที่ให้คำปรึกษา ในภาษาไทยมีศัพท์บัญญัติหลายศัพท์ แต่ถ้าพิจารณาให้ดีซึ่งแล้วจะเห็นว่ามีความหมายโดยทั่วไปเป็นไปในลักษณะที่ได้กล่าวแล้วข้างต้น **Privy Council** ตรงกับศัพท์ภาษาไทยว่าองคมนตรี ส่วน **The British Council** เราเรียกทับศัพท์ โดยเป็นที่เข้าใจกันว่าเป็นองค์การของรัฐบาลอังกฤษในการเผยแพร่ประเทศอังกฤษในด้านต่าง ๆ ศัพท์บัญญัติอีกคำหนึ่งที่ตรงกับภาษาอังกฤษว่า **Council** ก็คือคณะมนตรี เช่น **The Security Council** คณะมนตรีความมั่นคง **The Economic And Social Council** คณะมนตรีเศรษฐกิจและสังคม เป็นต้น ในปัจจุบัน คำว่า **Council** มีการใช้ให้ตรงกับคำว่าสภาด้วย เช่น **National Education Council** สภาการศึกษาแห่งชาติ **University Council** สภามหาวิทยาลัย **National Security Council** สภาความมั่นคงแห่งชาติ เป็นต้น นอกจากนั้นคำว่า **Council** อาจมีความหมายเฉพาะตัวเป็นพิเศษก็ได้ เช่น **London County Council** หมายถึงสภาเทศบาล ที่ทำหน้าที่บริหารกิจการของกรุงลอนดอน เป็นต้น

คำว่า **Department** ซึ่งเราใช้ให้ตรงกับคำว่า กรม เช่น **Department Of International Organisation** กรมองค์การระหว่างประเทศ (กระทรวงการต่างประเทศ) ก็อาจมีความหมายอย่างอื่นได้ เช่น หมายถึงกระทรวง ในกรณีของสหรัฐอเมริกา เช่น **Department Of Defense** กระทรวงกลาโหม เป็นต้น ในขณะเดียวกันใช้ในความหมายของการศึกษาชั้นสูง มักจะหมายถึงแผนกวิชา เช่น **Department Of Government** แผนกวิชาการปกครอง เป็นต้น นอกจากนั้นในความหมายธรรมดา เช่น **Department Store** ก็หมายถึงเพียงร้านค้าใหญ่ที่มีสินค้าขายหลายชนิดโดยแบ่งแยกออกเป็นส่วนต่าง ๆ เช่น ห้างได้ฟ้า และร้านเซ็นทรัลในกรุงเทพฯ เป็นต้น

คำว่า Delegate และ Representative เราแปลเหมือนกันว่า ผู้แทน แต่ในความหมายจริงแล้ว ทั้งสองคำมีความหมายแตกต่างกัน คำว่า Delegate ใช้ในกรณีผู้แทนที่ได้รับแต่งตั้ง เช่น Thai Delegate To The United Nations ผู้แทนไทยในสหประชาชาติ ส่วนคำว่า Representative หมายความว่าผู้แทนที่เป็นตัวแทนกลุ่มบุคคล ตามธรรมเนียมก็จะได้ตำแหน่งมาโดยได้รับเลือกตั้ง เช่นผู้แทนราษฎร เพราะฉะนั้นคำว่า สภาผู้แทนราษฎร จึงตรงกับภาษาอังกฤษว่า House Of Representatives

คำว่า เศรษฐศาสตร์ ซึ่งหมายถึงวิชาการเกี่ยวกับการเศรษฐกิจ ตรงกับคำศัพท์อังกฤษว่า Economics หรือ Political Economy ส่วนคำว่า Economy เราแปลว่า เศรษฐกิจ เช่น National Economy เศรษฐกิจของชาติ ส่วนคำว่า Economic (ไม่มี S) เป็นคำคุณศัพท์ของ Economy เช่น Economic Affairs การเศรษฐกิจ Economic Development พัฒนาการเศรษฐกิจ คำกริยาของ Economy คือ To Economise แปลว่าประหยัดหรือขดอม เช่น We Should Learn To Economise เราควรเรียนรู้การประหยัด คำคุณศัพท์ของ To Economise ก็คือ Economical เช่น เขาเป็นคนประหยัด He Is Economical

คำว่า Politics เป็นคำนามตรงกับภาษาไทยว่า การเมือง เช่นวิชาเกี่ยวกับการเมือง Political Science เราบัญญัติว่า รัฐศาสตร์ คำคุณศัพท์ของ Politics ก็คือ Political เกี่ยวกับการเมือง เช่น Political Influence อิทธิพลทางการเมือง Political Philosophy ปรัชญาการเมือง เป็นต้น

๓. เก็บตก

แก๊สผิด

สมัยก่อนอำเภอผู้ถูกกระชาไล่ให้ออกไปนอนนอกมุ้งทุกทีที่เมาสุรา ก็เกิดความคิดที่จะ แก๊สผิดกระชาบ้าง จึงคืนหนึ่งดื่มสุราเสียจนเมามาก แล้วล้มลงเดชะสังเสียดเอะอะ จับได้ ทูบตีกระชาไม่ให้นอนในห้อง จนเป็นที่รำคาญแก่เพื่อนบ้านใกล้เคียง นายอำเภอเห็นว่าการ แก๊สผิดกันในยามวิกาลจนเป็นที่รำคาญแก่ชาวบ้านเช่นนี้ ไม่เป็นการสมควร จึงสั่งลงโทษ ภาคทัณฑ์

**GOVERNMENT
ORGANIZATION****ส่วนราชการ**๗๓ *Thailand Government Organization Manual Series*

ของมหาวิทยาลัยธรรมศาสตร์

MINISTRY OF PUBLIC HEALTH

The Ministry is charged with safeguarding and improving the health of the people. It accomplishes this by setting medical, dental, and pharmaceutical standards; by operating public hospitals, clinics and health centers; and by administering vaccines for contagious diseases.

ORGANIZATION: The Ministry is organized as follows:

1. Office of the Secretary to the Minister
2. Office of the Under secretary of State
3. Department of Medical Services
4. Department of Medical Sciences
5. Department of Health

Office of the Secretary

The Office of the Secretary makes appointments for the Minister; it handles

กระทรวงสาธารณสุข

กระทรวงสาธารณสุขมีอำนาจหน้าที่ในการรักษาและปรับปรุงสุขภาพอนามัยของประชาชน กระทรวงสาธารณสุขได้ปฏิบัติเพื่อการนี้โดยวางมาตรฐานการแพทย์ การทันตแพทย์ และการเภสัชกรรม, โดยจัดโรงพยาบาลสาธารณะคลินิก และศูนย์การอนามัย โดยจัดวัคซีนป้องกันโรคระบาดและโรคติดต่อต่าง ๆ

การแบ่งส่วนราชการ: กระทรวงสาธารณสุขแบ่งส่วนราชการดังนี้ :-

๑. สำนักงานเลขานุการรัฐมนตรี
๒. สำนักงานปลัดกระทรวง
๓. กรมการแพทย์
๔. กรมวิทยาศาสตร์การแพทย์
๕. กรมอนามัย

สำนักงานเลขานุการรัฐมนตรี

สำนักงานนี้มีหน้าที่ทำการนัดหมาย ให้แก่รัฐมนตรีว่าการ ได้ตอบ และติดต่อเป็น

his correspondence and personal contacts with private citizens, other public officials, the Constituent Assembly, and it keeps him informed about public opinion with respect to the policies and administration of the Ministry.

The Office is divided into two sections:

1. Political Section
2. Petition and Opinion Section

Office of the Under Secretary

The Under Secretary supervises the administration of the Ministry. His Office also is responsible specifically for drafting Ministerial orders and regulations, finance, contacts with foreign and international organizations, the education of nurses, and so forth.

The Office is divided into:

Central Division

The Division handles all paper work of the Under Secretary; is the central routing point for all communications and inquiries pertaining to the Office of the Under Secretary.

ส่วนตัวกับประชาชน, ข้าราชการ ตมกว้าง รัฐธรรมนูญ และคอยรายงานรัฐมนตรีว่าการเกี่ยวกับมติมหาชนที่มีค่อนโยมมายและการบริหารงานของกระทรวงนี้

สำนักงานนี้แบ่งออกเป็น ๒ แผนก คือ

๑. แผนกการเมือง
๒. แผนกตรวจสอบเรื่อง รว และความเห็น

สำนักงานปลัดกระทรวง

ปลัดกระทรวงเป็นผู้ควบคุมดูแลการบริหารงานโดยทั่วไปของกระทรวง สำนักงานปลัดกระทรวงรับผิดชอบโดยเฉพาะในการร่างคำสั่งและข้อบังคับต่าง ๆ ของกระทรวง การเงิน, ติดต่อ กับองค์การต่างประเทศและองค์การระหว่างประเทศ จัดการศึกษายาบาล และกิจการอื่น ๆ

สำนักงานนี้แบ่งส่วนราชการดังนี้:—

กองกลาง

กองนี้ทำหน้าที่เกี่ยวกับงานหนังสือของ ปลัดกระทรวง เป็นศูนย์กลางการติดต่อและสอบถามของสำนักงานปลัดกระทรวง ประสานงานระหว่างกองต่าง ๆ ในสำนักงานปลัดกระทรวง, ผ่าน

tary; coordinates the activities of the other Divisions in the Office; transmits requests, reports, information from other Divisions in the Office and from the Departments in the Ministry to the Under Secretary, and transmits his replies, orders and communications to these units; keeps personnel and other records of the Ministry.

The Division is divided into four Sections:

1. Receiving and Forwarding Section
2. Correspondence Section
3. Records Section
4. Library Section

Finance Division

The Division prepares budget estimates for the Office of the Under Secretary, and it combines these estimates with those of the Departments into one budget for the Ministry; authorizes and keeps an account of the expenditures of funds for the Office; pays the salaries of Office personnel; purchases, stores and issues supplies for the Office.

ตั้งคำขอ, รายงาน และเรื่องราวจากกองต่างๆ ภายในสำนักงานและจากกรม ในสังกัด กระทรวง ให้เสนอต่อปลัดกระทรวง และเป็นที่ยื่นคำขอ, คำสั่งและการติดต่อกับหน่วยราชการเหล่านี้ เก็บ รักษาทะเบียนประวัติของข้าราชการ และทะเบียนอื่น ๆ ของกระทรวง

กองนี้แบ่งออกเป็น ๔ แผนก คือ :—

๑. แผนกรับส่ง
๒. แผนกโต้ตอบ
๓. แผนกเก็บ
๔. แผนกห้องสมุด

กองคลัง

กองนี้จัดทำประมาณการของสำนักงานปลัดกระทรวง และรวบรวมประมาณการกับประมาณการของกรมต่างๆ ในสังกัด ขนเป็นงบประมาณของกระทรวง ทำและเก็บ รักษาบัญชีการจ่ายเงินของสำนักงาน จ่ายเงินเดือนข้าราชการ ขอ เก็บ รักษาและจ่ายพัสดุภัณฑ์ของสำนักงาน

The Division is divided into three sections:

1. Accounts Section
2. Finance Section
3. Supplies Section

Division of Medical Registration

The Division is concerned with establishing and maintaining standards of training and performance for doctors, dentists, pharmacists, nurses and midwives; establishing and maintaining standards of sanitation and performance for private hospitals and clinics; registering, issuing, suspending and withdrawing licences or certificates for these professions, hospitals and clinics.

The Division of is divided into two sections:

1. Registration and Licencing Section
2. Inspection Section

Division of International Health

The Division serves as liaison between the Ministry and international health agencies such as the World Health Organization, as well as the Colombo Plan countries.

กองนี้แบ่งออกเป็น ๓ แผนก คือ :—

๑. แผนกบัญชี
๒. แผนกเงิน
๓. แผนกพัสดุ

กองควบคุมการประกอบโรคศิลป์

กองนี้หน้าที่เกี่ยวกับการกำหนดและรักษา

ไว้ซึ่งมาตรฐาน ของ การ ศึกษาอบรม และ การ ปฏิบัติงานของ แพทย์ ทันตแพทย์ เภสัชกร พยาบาล และผดุงครรภ์ ทำการกำหนดและรักษาไว้ซึ่งมาตรฐานการตั้งยาพิบาล และการดำเนินกิจการโรงพยาบาลและคลินิกเอกชน จดทะเบียน ออก, ยึด, และถอนใบอนุญาตหรือประกาศนียบัตร ของผู้ ประกอบโรคศิลป์, โรงพยาบาลและคลินิก เหล่านี้

กองนี้แบ่งออกเป็น ๒ แผนกคือ

๑. แผนกทะเบียน
๒. แผนกตรวจ

กองการสาธารณสุขต่างประเทศ

กองนี้หน้าที่ติดต่อกับองค์การอนามัยระหว่าง

ประเทศ เช่นองค์การอนามัยโลก และติดต่อกับบรรดาประเทศกลุ่มแผนการโคลัมโบ

Division of Nursing

The Division is charged with giving technical advice to educational institutions, hospitals and clinics on the training and service of nurses, public health nurses, midwives and auxiliary personnel.

Division of Food and Drugs Control

The Division is responsible for enforcing the laws which set standards for food and drugs manufactured or sold in Thailand.

The Division is divided into two sections :

1. Drug Section
2. Food Section

Law Officers

The Law Officers are concerned with the legal phraseology and implications of all legislation, executive orders and communications affecting the Ministry, all Ministerial and Departmental orders and regulations, and with the legality of all Ministerial actions,

กองการพยาบาล

กองนี้ให้คำแนะนำ ปรัชญาทาง วิชาการแก่บรรดาสถาบันการศึกษา พยาบาล, โรงพยาบาล และคณิศรเกี่ยวกับการฝึกอบรมและ บริการของพยาบาล ช่างฉีดยา ผดุงครรภ์ และ ผู้ช่วยพยาบาล

กองควบคุมอาหารและยา

กองนี้รับผิดชอบ ในการ ปฏิบัติการตาม กฎหมาย ซึ่งกำหนด มาตรฐานของ อาหาร และยารักษาโรคที่ผลิต ขึ้นหรือจำหน่าย ใน ประเทศไทย

กองนี้แบ่งออกเป็น ๒ แผนก คือ

๑. แผนกยา
๒. แผนกอาหาร

พนักงานกฎหมาย

พนักงานกฎหมายมีหน้าที่พิจารณา ปัญหา และการ ใช้บังคับ ตามกฎหมาย, คำสั่ง ของ ฝ่ายบริหาร และระเบียบการต่าง ๆ เกี่ยวกับ กระทรวงนี้ และคำสั่งของกระทรวงและกรม ตลอดจนกฎ ข้อบังคับ และเกี่ยว กับร่าง กฎหมาย ในการปฏิบัติกรต่าง ๆ ของกระทรวง

Regional Offices of Health Inspector

There are nine Regional Offices of Health Inspector charged with preserving and improving public health in Thailand. This consists of preventing and combatting infectious diseases, administering vaccines, and so forth.

สำนักงานสาธารณสุขเขต

มีสำนักงานสาธารณสุขเขต ๙ เขต มีหน้าที่ดูแลปรับปรุงการสาธารณสุขใน ประเทศไทย โดยป้องกันและปราบปรามโรคระบาด แจกจ่ายวัคซีนป้องกันโรค และอื่นๆ

บริการสวัสดิการ ก.พ. จัดพิมพ์

“รวมบทความเรื่องการพิจารณาเปรียบเทียบข้าราชการพลเรือน”

คัดจากวารสารข้าราชการ

รวม ๔ เรื่อง คือ

สาระสำคัญของระบบ Merit System

โดย.....หลวงสุขุมน้อยประดิษฐ

กิจการในหน้าที่ของสำนักงาน ก.พ.

โดย.....หลวงสุขุมน้อยประดิษฐ

คำบรรยายการบริหารงานบุคคล

โดย.....สงัด ศรีวัฒน์

ระเทียบข้าราชการพลเรือนในต่างประเทศ

โดย.....ประวิฬ ฌ นคร

รวมเป็นเล่มเดียวกันจำหน่าย ๑๐ บาท

Conversation สหภาพ

โดย..... สมศักดิ์ ชูโต Ph.D.

How to request travel information (Part II).

Is it a direct flight?

Do I have to pay a jet surcharge?

Is the plane fully booked?

Could you put my name on a waiting list?

Do I need a visa for....(name or country)?

What time do I have to be at the airport?

Could you recommend me a good hotel in Karachi?

Have you a passengers' list?

Do you have an overnight stop in Hong Kong?

I am inquiring about the departure (arrival) of your plane flight number 527.

Could you tell me about currency restrictions in Pakistan?

How much cash am I allowed to take to Pakistan?

Do you think I would have a chance to board your plane in Karachi?

Have you had my seat confirmed?

(To be continued)

การถามข่าวเกี่ยวกับการเดินทาง (ตอนที่ ๒)

บินตรงไปยังจุดหมายปลายทางหรือไม่? (หมายความว่าไม่มี การจอดพักนอกจากเพื่อบริการเครื่องบินเช่น เติมน้ำมัน ฯลฯ)

จะต้องเสียค่าธรรมเนียมพิเศษสำหรับเครื่องบินไอพ่นไหม? (บางระยะเงินทาง การเดินทางโดยเครื่องบินไอพ่นต้องเสียค่าธรรมเนียมพิเศษ)

เครื่องบินเต็มแล้วหรือยัง? (ถ้าเต็มแล้ว) จะขอจองอยู่ในบัญชีผู้คอยได้ไหม? (บ่อยครั้งที่แม้แต่เครื่องบินเต็ม แต่ผู้จองตัวแล้วบางคนสละสิทธิ์ ผู้มีชื่อในบัญชีคอยก็มีหวังได้ตัว)

ต้องใช้วีซ่าสำหรับประเทศ.....ไหม?

ถามเวลาที่จะต้องไปขึ้นเครื่องบินที่สนามบิน

ขอคำแนะนำเกี่ยวกับโรงแรมดี ๆ ใน Karachi

ถามหาบัญชีรายชื่อผู้เดินทาง (ในกรณีที่ยกขบวนว่ามีชื่อผู้ที่เราต้องการจะไปรับอยู่หรือไม่)

เครื่องบินหยุดพักกลางคืนที่ฮ่องกงหรือเปล่า?

ถามเวลาเครื่องบินออก (เข้า)

ถามเกี่ยวกับระเบียบการเงินของปากีสถาน (หลายประเทศมีระเบียบที่ผู้เดินทางจะต้องปฏิบัติตามเกี่ยวกับการเงิน

จะนำเอาเงินสดเข้าปากีสถานได้เท่าไร?

อาจจะขึ้นเครื่องบิน (ของบริษัทที่ถาม) ที่ปากีสถานถามว่ามีทางได้ที่นั่งไหม?

ตัวที่จองยืนยันเรื่องที่นั่งหรือยัง (การจองตัวเครื่องบินเฉย ๆ ยังไม่พอก่อนออกเดินทาง ๒-๓ วัน ต้องจัดการให้บริษัทการบินนั้นยืนยันเสียให้แน่นอนด้วย)

(ยังมีต่อ)

News Summary

สรุปข่าว

HOME

- 1 Apr. The King conferred swords on 79 new police officers, including 6 from Laos.
- 3 Apr. The 4 Constituent committees elected the following chairmen and secretaries, respectively: Public Opinion Compilation, Gen. Surachit Charusreui and Mr. Joo na Lampang; Agenda, Gen. Prabhas Charusthira and Col. Sukh Perunavin (Col. Svaeng Senanarong, alternate); Constitution Drafting, Gen. Thanorm Kittikhachorn and Maj-Gen. Ambara Chintakanonda; Minutes, Luang Vudhisakdi Netinad and Mr. Charoen Pandharo.
- 4 Apr. The Cabinet took note that the Interior Ministry had instructed provincial authorities to take precautionary measures against an emergency which might arise from the current international situation and agreed to a proposal to re-organise committees for air raid precaution.
The Royal Ordinance on Customs Tariffs No. 3 was promulgated. Customs duty for coated iron plate was increased.
- 6 Apr. The King conferred degrees and diplomas on students of the Medical University.
- 7 Apr. The King affixed insignia of rank on newly promoted generals.

ในประเทศ

- ๑ เมษ. พระบาทสมเด็จพระเจ้าอยู่หัวพระราชทานกระบี่แก่นายตำรวจรุ่นใหม่จำนวน ๗๙ นาย รวมทั้งจากประเทศลาว ๖ นายด้วย
- ๓ เมษ. คณะกรรมการของสภาร่างรัฐธรรมนูญ รวม ๔ คณะ ได้เลือกประธานและเลขานุการตามลำดับ คือ คณะกรรมการนิยามความเป็นประชาชน - พลเอกสุรจิต จารุเศรณี และนายชู ณ ลำปาง, คณะกรรมการระเบียบวาระ-พลเอกประภาส จารุเสถียร และพันเอกสข เปรุณวิน (พันเอกแสง เสนาณรงค์ ทำหน้าที่แทนไปพลางก่อน), คณะกรรมการร่างรัฐธรรมนูญ - พลเอกถนอม กิตติขจร และพลตรีอัมพร จินตกานนท์, คณะกรรมการตรวจรายงานการประชุม - หลวงวุฒิศักดิ์ เนตินาท และนายเจริญ บัณฑโร.
- ๔ เมษ. คณะรัฐมนตรีลงมติรับทราบตามที่กระทรวงมหาดไทยได้ส่งการไปยังเจ้าหน้าที่จังหวัดต่าง ๆ ให้เตรียมดำเนินการวางแผนป้องกันเหตุฉุกเฉิน ซึ่งอาจเกิดขึ้นจากสถานการณ์ระหว่างประเทศปัจจุบัน และลงมติเห็นชอบให้ปรับปรุงคณะกรรมการป้องกันภัยทางอากาศใหม่

ได้ประกาศใช้พระราชกำหนดพิทักษ์ตราศุลกากร (ฉบับที่ ๓) แล้ว ได้ขึ้นภาษีศุลกากรแผ่นเหล็กชุบสังกะสีจากต่างประเทศ
- ๖ เมษ. พระบาทสมเด็จพระเจ้าอยู่หัวพระราชทานปริญญาบัตร ประกาศนียบัตรและอนุปริญญาบัตรแก่ผู้สำเร็จการศึกษาจากมหาวิทยาลัยแพทยศาสตร์
- ๗ เมษ. พระบาทสมเด็จพระเจ้าอยู่หัวทรงประดับยศแก่นายทหารชั้นนายพลซึ่งได้รับพระราชทานเลื่อนยศใหม่หลายนาย

- 10 Apr.** The King, accompanied by the Queen, opened the 3rd Asian Youth Football Tournament at the National Stadium.
- The Interior Ministry announced the appointment of 71 new public prosecutors.
- 11 Apr.** The Queen conferred diplomas on new nurses, midwives and hygiene officials of the Medical University.
- The Cabinet agreed to set up a central headquarters for suppression of narcotics to be supervised by the Director-General of Police.
- The Premier told the press that he had called a Cabinet meeting at Bangsaen to consider the Laos situation.
- The police fixed April 16 as the latest date for installing taxi meters.
- 12 Apr.** The King and the Queen lit the crematory pyre of Than Phuying Sangiem Phra Sadech Surendradhibodi at Wat Debsirindra Royal Crematorium.
- Deputy Premier Gen. Thanorm Kittikhachorn opened the annual Visudhikasatriya Songgran Fair.
- 13 Apr.** The first day of the Songgran Festival was observed as a public holiday with presentation of food to monks, bathing of Buddha statues, and sprinkling of lustral water.
- 16 Apr.** Bangkok welcomed President Soekarno of Indonesia on a four-day State Visit as warmly as Djakarta welcomed Their Majesties the King and Queen last year.
- ๑๐ เมษ. พระบาทสมเด็จพระเจ้าอยู่หัวและสมเด็จพระนางเจ้าพระบรมราชินีนาถ ทรง เปิดการ แข่ง ชันฟุตบอล เอเชียตะวันออกเฉียงใต้ ครั้งที่ ๓ ณ กรีฑาสถานแห่งชาติ
- กระทรวงมหาดไทยประกาศแต่งตั้ง พนักงาน อัยการ ใหม่ ๗๑ นาย
- ๑๑ เมษ. สมเด็จพระนางเจ้าพระบรมราชินีนาถทรงพระราชทานอนุปริญญาบัตรแก่ผู้ที่สำเร็จการศึกษาวิชา พยาบาล, ผดุงครรภ์และอนามัยรุ่นใหม่ของมหาวิทยาลัยแพทยศาสตร์
- คณะรัฐมนตรีลงมติ เห็นชอบให้จัดตั้ง สำนักงานกลางปราบปรามยาเสพติดให้โทษขึ้นในความควบคุมดูแลของอธิบดีตำรวจ
- นายกรัฐมนตรีให้สัมภาษณ์หนังสือพิมพ์ว่าท่านได้เรียกประชุม คณะ รัฐมนตรีที่บาง แส่นเพื่อ พิจารณาสถานะการณ์ในประเทศลาว
- เจ้าหน้าที่ตำรวจได้กำหนดวันที่ ๑๖ เมษายน เป็นวันหมดเขตการติดตั้งแท็กซี่มิเตอร์
- ๑๒ เมษ. พระบาทสมเด็จพระเจ้าอยู่หัวและสมเด็จพระนางเจ้า ฯ พระบรมราชินีนาถทรงจุดฝักแค พระราชทานเพลิงศพท่านผู้หญิงหญิงเสงี่ยม พระเสด็จสุเรนทราธิบดี ๗ เมรุหน้า พลับพลาอิศริยาภรณ์ วัดเทพศิรินทราวาส
- พล เอกถนอม กิตติขจร รองนายกรัฐมนตรีทำพิธีเปิดงานสงกรานต์ประจำปีที่ดินนวิสุทธิกษัตริย์
- ๑๓ เมษ. หอสมุดราชการ ๑ วันในวันแรกเทศกาลตรุษสงกรานต์มี การทำบุญตักบาตรพระสงฆ์ ๑๐๐ รูปหน้าพระพุทธรูปและประพรมน้ำมนต์
- ๑๖ เมษา. กรุงเทพฯได้ต้อนรับประธานาธิบดีโซการ์โนแห่งอินโดนีเซีย ซึ่งมาเยือนเป็นทางการ ๔ วันอบอุ่นเหมือนอย่างที่ดินจาร์กาตาร์ ได้ต้อนรับ พระบาท สมเด็จพระเจ้าอยู่หัวและสมเด็จพระนางเจ้า ฯ พระบรมราชินีนาถเมื่อก่อน

เฉลยปัญหาภูมิศาสตร์ประวัติศาสตร์

โดย..... โชค สุกันชวณิช พ.ม., อ.บ. Int. Sc., F.R.G.S. ผู้อำนวยการวิทยาลัยครู
บ้านสมเด็จเจ้าพระยา

อาสา ศุภระมงคล พ.ม., อ.บ. อาจารย์ใหญ่โรงเรียนไตรมิตรวิทยาลัย



(ต่อจากฉบับก่อน)

ข้อ ๑๖๕. ถาม จงบรรยายถึงภูมิประเทศ อาชีพ และการปกครองของแคว้นโคเคเชีย

ตอบ แคว้นโคเคเชียเป็นดินแดนที่ตั้งอยู่ระหว่างทะเลดำและทะเลแคสเปียน บริเวณ
ไหล่เขาด้านใต้ของทิวเขาโคเคซัส ลักษณะภูมิประเทศเป็นที่ราบสูงด้านเหนือติดกับทิวเขาโคเคซัส
ด้านใต้จดที่ราบสูงแห่งอาร์เมเนีย บริเวณที่จดชายฝั่งทะเลดำและทะเลแคสเปียนเป็นที่ลาดต่ำลงไป
มีเมืองท่าที่สำคัญบนฝั่งทะเลแคสเปียนชื่อ บาคู และบนฝั่งทะเลดำชื่อ บาคูม มีแม่น้ำที่สำคัญไหล
ผ่านดินแดนคือแม่น้ำเคอร์และอาร์ส ไหลลงสู่ทะเลแคสเปียน

การอาชีพของพลเมือง เป็นอาชีพแบบพหุเมืองซึ่งจัดว่าเป็นการล่าสัตว์อยู่มาก ประ
กอบกับประชากรที่อาศัยอยู่ไม่สู้จะหนาแน่นด้วยพอจะแยกกล่าวได้คือ การกสิกรรม มีการปลูกข้าว
ข้าวโพด ถั่วฝักยาว ยาสูบตามสมควร มีสวนผลไม้ได้แก่แอปเปิ้ล แพร์ และองุ่น บริเวณเชิง
เขาเต็มไปด้วยป่าไม้ การเลี้ยงสัตว์ไม่เป็นด้าเป็นต้น โดยมากเป็นอาชีพของประชากรที่ร่อนเร่ไปหา
ทำเลที่เหมาะสมแก่การเลี้ยงสัตว์ต่าง ๆ สัตว์เลี้ยงได้แก่ ควาย ม้า หมู แพะ แกะ และอยู่
สัตว์ป่าที่เหมาะสมกับการล่าสัตว์มีมากเช่น หมูป่า เต่า หมี และเลี้ยงฉา การอุตสาหกรรมที่นับว่า
สำคัญคือการขุดค้นหาแร่ธาตุต่าง ๆ ที่ชนหน้าที่สุดคือการผลิตน้ำมันก๊าซที่บริเวณเมืองบาคู มีปริ
มาณมากถึงกับดำเตียงไปยังเมืองท่าบาคูม และส่งเป็นสินค้าออกไปยังประเทศอื่น ๆ

การปกครอง แคว้นโคเคเชียประกอบไปด้วยรัฐประชาธิปไตยของรัฐคือ จอร์เจีย
และอาเซอร์ไบจาน รัฐจอร์เจียมีพิสัยเป็นเมืองหลวง และบาคูมเป็นเมืองท่า ส่วนรัฐอาเซอร์
ไบจานมีบาคูเป็นเมืองหลวงและเมืองท่าที่สำคัญ ปัจจุบันนี้แคว้นโคเคเชียรวมอยู่ในสหภาพ
สาธารณรัฐโซเวียตรัสเซีย

ข้อ ๑๗๐. ถาม จงกล่าวถึงเหตุและผลของสงครามครูเสด มาโดยสังเขป

ตอบ โดยเหตุที่พวกเคอร์ก (ครูก) มินด์สัยบักบับนอตนชอบการสู้รบ และกษัตริย์ราชวงศ์เซลยุกได้รวบรวมกำลังกองทัพเคอร์กชน และทำการรุกรานเข้ายึดเอาดินแดนทางเอเชียตะวันตกไว้ในอำนาจ ราวศตวรรษที่ ๑๑ คือเข้ายึดเอาเมืองแบกแดด เมืองหลวงของพวกอาหรับ แล้วเข้าทำการยึดเอาดินแดนเอเชียไมเนอร์ไว้ในอำนาจทั้งหมด ต่อมาได้เข้ายึดเอาเมืองเยรูซาเลม ซึ่งเป็นที่ประดิษฐานตู้สารฝังศพของพระเยซูคริสต์เจ้าไว้ในอำนาจ และหวงห้ามมิให้คริสต์ศาสนิกชนเข้าไปเคารพหลุมฝังศพของพระเยซูคริสต์ซึ่งนับว่าเป็นสถานที่ศักดิ์สิทธิ์ของคริสต์ศาสนิกชน ทั้งหลาย จึงเป็นต้นเหตุอันสำคัญที่ก่อให้เกิดสงครามครูเสดต่อไป

ครูเสด เป็นชื่อกองทัพรวมของชนชาติต่างๆ ในยุโรปซึ่งนับถือศาสนาคริสต์ แต่เดิมอาหรับเป็นเจ้าของดินแดนเยรูซาเลม และได้ยินยอมให้คริสต์ศาสนิกชนชาติต่างๆ เดินทางผ่านเข้าไปแต่คงความเคารพหลุมฝังศพพระเยซูคริสต์ได้โดยสะดวก ครั้นกองทัพเคอร์กเข้ายึดเยรูซาเลมไว้ในอำนาจได้แล้ว ก็เลยตั้งห้ามมิให้ชาวคริสต์เดินเข้าไปในเมืองนั้น และยังแกัดดัดแปลงโบสถ์อันเป็นปูชนียสถานเอามาเป็นที่อยู่และเป็นคอกม้าเสียอีก ก่อให้เป็นที่เคียดแค้นโกรธเคืองจากชาวคริสต์เดินอย่างมาก ชาวคริสต์เดินจึงรวบรวมกำลังพลจากชาติต่างๆ ที่เป็นชาวคริสต์เดินจัดเป็นกองทัพครูเสดขึ้น และดำเนินการรบเพื่อขับไล่กองทัพเคอร์กต่อไป สงครามครูเสดจึงเป็นสงครามที่ตีบนเองมาจากศาสนาโดยแท้จริง สงครามครูเสดนี้เกิดขึ้นหลายครั้งระหว่าง ค.ศ. ๑๐๙๖ ถึง ค.ศ. ๑๒๗๐ ในตอนแรกพวกครูเสดเข้ายึดเมืองเยรูซาเลมมาจากพวกเคอร์กได้ โดยมีกอดเฟรย์แห่งบูยยองเป็นผู้นำทัพที่กล้าหาญ และเข้าครองนครเยรูซาเลมไว้ในฐานะผู้พิทักษ์ดินแดนอันศักดิ์สิทธิ์ แต่กองทัพครูเสดยังมีขาดระเบียบวินัย และต้อยในเชิงยุทธศาสตร์ ราว ค.ศ. ๑๑๘๗ ผู้ต่อต้านซาลาตินแห่งอิจิปต์จึงยกทัพมาตีเอาเยรูซาเลมคืนไปได้ ต่อมากษัตริย์ในยุโรป ๓ องค์ คือพระเจ้าเฟรดเดอริคบารบารอสซาแห่งเยอรมันน์ พระเจ้าฟีลิปป์ ออกัสต์ แห่งฝรั่งเศส และพระเจ้าริชาร์ดที่ ๑ แห่งอังกฤษ ได้พากันเข้าร่วมทำสงครามครูเสดกับพวกอิสลามของสุลต่านซาลาติน ในการรบพระเจ้าเฟรดเดอริคต้องสิ้นพระชนม์ในที่รบ แต่พระเจ้าฟีลิปป์และพระเจ้าริชาร์ดพร้อมด้วยกองทัพในบังคับบัญชาที่เข้มแข็งได้ต่อสู้กับอิสลามอยู่ช้านาน ผลัดกันรุกผลัดกันรับ ในการนี้พระเจ้าริชาร์ดได้ทำการรบอย่างแกัดวักถ้าสามารถจนได้พระฉายานามว่า ริชาร์ดใจสิงห์ สุลต่านซาลาตินจึงเห็นความแกัดวักถ้า

สามารถขึ้นได้ทันทีจึงได้ทำสัญญาพักรบกัน และผู้ต่อต้านชาตินิยมตกลงยินยอมอนุญาตให้ชาวคริสต์เดินทางผ่านเข้าไปเคารพหุดมล้างศพของพระเยซูคริสต์ ณ เมืองเยรูซาเลมได้

ผลของการสงครามครูเสดปรากฏว่า กองทัพครูเสดไม่สามารถขับไล่พวกอิสลามให้ออกไปจากเยรูซาเลมได้ตามปรารถนา เพราะกองทัพครูเสดตั้งขึ้นจากกองทัพของเจ้าผู้ครองนครต่าง ๆ หลายชาติหลายภาษา จึงขาดสมรรถภาพ ขาดระเบียบวินัย ต้องเสียทหารในการรบเป็นจำนวนมากมาย แต่สงครามครูเสดก็ก่อให้เกิดผลทางประวัติศาสตร์หลายประการเช่น ชาวยุโรปได้ถ่ายทอดวิทยาการทางการศึกษา ทางสังคม และอารยธรรมไปยังชาวอิสลามซึ่งครอบครองดินแดนเยรูซาเลมอยู่ในขณะนั้น ผลของสงครามได้ก่อให้เกิดความสัมพันธ์ในวงกว้างระหว่างชนชาติตะวันออกกับชนชาติตะวันออกอย่างกว้างขวาง และทำให้ชาวตะวันออกมีความทะเยอทะยานอยากท่องเที่ยวไปทางตะวันออกเพื่อศึกษาหาความรู้และหาความรู้ว่ามาจากถิ่นกำเนิดมีค่าต่าง ๆ เช่น เครื่องเทศ งาม้าง และผ้าไหม เป็นต้น และมีผลสะท้อนไปถึงการเมืองในดินแดนยุโรป คือทำให้อำนาจของเจ้าผู้ครองนครต่าง ๆ ลดน้อยลงเพราะพวกอัศวินได้ล้มตายไปเป็นจำนวนมาก อำนาจของกษัตริย์ก็เด่นขึ้น แต่อำนาจทางศาสนจักรและอำนาจของสันตปาปาได้เจริญรุ่งโรจน์ยิ่งขึ้นทุกที

ข้อ ๑๗๑. ถาม พระราชกรณียกิจในการปกครองบ้านเมืองของสมเด็จพระบรมไตรโลกนาถ ที่จัดว่าสำคัญมีอะไรบ้าง

ตอบ สมเด็จพระบรมไตรโลกนาถ ทรงเป็นกษัตริย์ที่รอบรู้อิทธิพลวิทยาการและขนบธรรมเนียมประเพณีต่าง ๆ มากมาย ได้ทรงนำเอาขนบธรรมเนียมประเพณีของกษัตริย์สุโขทัยมาคิดแปลงแก้ไขให้เหมาะสมกับการปกครองกรุงศรีอยุธยา

พระราชกรณียกิจที่จัดว่าสำคัญคือ

ก) การปกครอง ทรงวางระเบียบการปกครองใหม่ให้รัดกุมกว่าเดิม คือแยกการปกครองฝ่ายทหารและฝ่ายพลเรือนออกจากกัน โดยฝ่ายทหารมีสมเด็จพระมหาจักรพรรดิองค์แรกเป็นหัวหน้าผู้บังคับบัญชา และฝ่ายพลเรือนมีสมุหนายก ตำแหน่งเจ้าพระยามหาเสนาบดีเป็นหัวหน้าผู้บังคับบัญชา ได้แก้อธิบดีตำแหน่งจตุสดมภ์เสียใหม่จาก เวียง เป็นนครบาล วัง เป็นขรรฆาธิกรณ์, คลัง เป็นโกษาธิบดี และนา เป็นเกษตรราธิการ และกำหนดการปกครองหัวเมืองเป็นชั้นเอก โท ตริ จัตวา ตามความใหญ่เล็กของเมืองนั้น ๆ

ข) กำหนดยศศักดิ์และศักดินาเพื่อแบ่งชั้นการบังคับบัญชา กล่าวคือ ได้ทรงกำหนดให้ข้าราชการได้มียศศักดิ์เป็น พระยา พระ หดง ขุน หมื่น พัน ทนาย ทั้งยังได้กำหนดศักดินาของบุคคลชั้นไว้ เช่นบุคคลสามัญมีนาได้ไม่เกิน ๒๕ ไร่ และพระยามีนาได้ไม่เกินหมื่นไร่ เป็นต้น (ศักดินาแต่เดิมนั้นหมายถึงอำนาจความมั่งมีของแต่ละชั้นบุคคล ตลอดจนการปรับใหม่มากน้อยตามชั้นของบุคคลเกี่ยวกับการกระทำความผิดต่าง ๆ)

ค) ทรงตรากฎหมายเขี้ยวบาด ซึ่งเป็นตำราแบบฉบับว่าด้วยประเพณีต่างๆในราชสำนัก แบ่งออกเป็น ๓ แขนงคือ พระตำราว่าด้วยแบบแผนพระราชพิธีต่างๆ พระธรรมนูญว่าด้วยตำแหน่งหน้าที่ราชการต่างๆ และพระราชกำหนดว่าด้วยกฎข้อบังคับสำหรับพระราชสำนัก

ง) ทรงทำนุบำรุงการศาสนาให้เจริญ ทรงสร้างวัดวาอารามต่างๆ และได้ส่งทูตไปนิมนต์พระเถระชาวลังกาเข้ามาเผยแผ่พุทธศาสนา

จ) ทรงบำรุงศิลปวรรณคดีให้เจริญก้าวหน้ากว่าเดิมเป็นอันมาก มีวรรณคดีที่จัดว่าสำคัญในรัชสมัยนี้ คือ มหาชาติคำหลวง กับดิติตพระลอ

ฉ) ทรงพระปรีชาสามารถในการสงคราม สามารถยกทัพไปตีทัพเชียงใหม่ให้แตกพ่ายไปได้ในสมัยที่พระเจ้าติโลกราชแห่งเชียงใหม่ได้ยกทัพมารุกราน และในภายหลังได้ยกทัพขึ้นไปตีเชียงใหม่ได้

ข้อ ๑๗๒. ถาม จงกล่าวถึงภูมิประเทศ ภูมิอากาศ อาชีพ และการปกครองของประเทศเดนมาร์ก มาโดยสังเขป

ตอบ ประเทศเดนมาร์ก ประกอบด้วยดินแดนส่วนหนึ่งของคาบสมุทรจัตแลนด์ และเกาะใหญ่น้อยอีกหลายเกาะ ตอนใต้มีอาณาเขตติดต่อกับประเทศเยอรมันนี ด้านอื่นๆ ล้อมรอบไปด้วยทะเลเหนือและทะเลบอลติก ลักษณะภูมิประเทศของคาบสมุทรจัตแลนด์เป็นผืนแผ่นดินที่ลาดต่ำ มีเนินเขาเตี้ยๆ อยู่ตอนกลาง โดยทั่วไปทั้งบนคาบสมุทรจัตแลนด์และบนเกาะใหญ่น้อยมีลักษณะของพื้นดินเป็นดินปนทรายและหินปูนจึงนับว่าเป็นพินดินที่อุดม ชายฝั่งทะเลทั่วไปเป็นที่ต่ำเช่นเดียวกับเนเธอร์แลนด์ซึ่งมักได้รับภัยจากพายุใหญ่และคลื่นอันเกิดจากพายุซัดเขานาทะเลขึ้นมาท่วมพินแผ่นดินในประเทศ บางแห่งต้องสร้างทำนบกั้นน้ำทะเลเช่นเดียวกับในประเทศเนเธอร์แลนด์

ภูมิอากาศ โดยทั่วไปเป็นประเภทภาคสมุทร เพราะอยู่ใต้อิทธิพลของลมประจำซึ่งพัดเข้ามาจากมหาสมุทร อากาศในฤดูหนาวค่อนข้างหนาวจัดถึงกับน้ำแข็งและมีหิมะตก ส่วนในฤดูร้อนอากาศสบาย และมีฝนตกตามสมควร

การอาชีพของพลเมือง ตามปกติชาวเดนมาร์กเป็นคนอดทนเข้มแข็งมีความอดุสาหะมาก ส่วนมากเป็นชาวทะเลที่ชำนาญการเดินเรือ และมีความสามารถในด้านต่างๆ เพราะส่วนมากมีการศึกษา การอาชีพที่สำคัญคือ

ก) การกสิกรรม มีดินแดนที่เป็นที่ราบใช้ทำการเพาะปลูกได้ประมาณ ๘๐% มีการทนาคั่ว พืชพันธุ์ธัญญาหารที่เพาะปลูกได้ผลคือ ข้าวสาลี ข้าวโอ๊ต ข้าวบาร์เลย์ มันฝรั่ง และหัวผักกาดแดง

ข) การเลี้ยงสัตว์ นับว่าเจริญก้าวหน้ามาก มีสัตว์เลี้ยงคือ วัว ม้า และหมู มีปริมาณมากจนสามารถผลิตเครื่องกระป๋องส่งไปต่างประเทศเป็นสินค้าออกของประเทศได้อย่างดี

ค) การประมง โดยเหตุที่ทะเลเหนือเป็นแหล่งปลาที่สำคัญตามธรรมชาติ ฉะนั้นประชากรชาวเดนมาร์กเป็นจำนวนมากจึงมีอาชีพในทางการประมง และเจริญรุ่งเรือง เพราะมีวิธีการจัดและดำเนินการตามหลักวิชาการที่ทันสมัย

ง) การอุตสาหกรรม ที่นับว่าเจริญมากได้แก่อุตสาหกรรมประเภทเครื่องบริโภคนิยม เช่น มีโรงงานผลิตเบียร์ ซึ่งจัดว่ามีชื่อเสียงมากที่สุดในโลก มีโรงงานผลิตน้ำตาล ทำนม ทำเนย และผลิตเครื่องกระป๋องซึ่งได้จากการประมง ทำการผลิตได้มีปริมาณมากและคุณภาพดีส่งออกเป็นสินค้าสำคัญของประเทศ นอกจากนี้ยังมีโรงงานผลิตด้วยขามชนิดดีและโรงงานผลิตรถจักรดีเซลด้วย

จ) การพาณิชยกรรม มีความเจริญทั้งด้านการค้าภายในและภายนอกประเทศ มีบริษัทเดินเรือใหญ่ มีเรือพาณิชย์มาก ทำการขนส่งสินค้าซึ่งเป็นผลผลิตทางอุตสาหกรรมต่างๆ ได้แก่ นม เนย เนื้อสัตว์ เครื่องกระป๋อง และเบียร์ เป็นต้น ส่งออกไปยังประเทศต่างๆ และนำสินค้าเข้าสู่ประเทศซึ่งส่วนมากเป็นวัตถุดิบและวัตถุดิบสำเร็จรูปที่ประเทศขาดแคลน เช่น ถ่านหิน ฝ้าย เครื่องจักร และผ้าเป็นต้น

การปกครอง เดนมาร์กมีการปกครองประเทศแบบประชาธิปไตย มีพระมหากษัตริย์อยู่ภายใต้บทบัญญัติแห่งรัฐธรรมนูญ มีสภาสูงและสภาผู้แทนราษฎรประกอบกันเป็นรัฐสภา ทำหน้าที่ในทางนิติบัญญัติ.

ข้อสอบข้าราชการพลเรือน

เฉลยข้อสอบกค. ล็อกสมุหบัญชีอำเภอหรือผู้ช่วยสมุหบัญชี
กรมสรรพากร พ.ศ. ๒๕๐๓

(ต่อจากฉบับก่อน)

วิชาการระเบียบปฏิบัติงานทั่วไปของกรมสรรพากร

๑. ถาม

การออกตรวจราชการมีประโยชน์อย่างไร และเมื่อไปตรวจราชการกลับมาถึงอำเภอแล้ว สมุหบัญชีอำเภอมีหน้าที่ปฏิบัติอย่างไรบ้าง

ตอบ

การออกตรวจราชการมีประโยชน์ดังต่อไปนี้ คือ

เพื่อที่จะได้ทราบผลของการดำเนินการจัดเก็บภาษีอากรของเจ้าหน้าที่ตามกฎหมายและตามระเบียบแบบแผน การปฏิบัติตามกฎหมายและภาวะความเป็นอยู่โดยทั่วไปของผู้ต้องเสียภาษีอากร ตลอดจนภูมิประเทศ เหตุการณ์ซึ่งจะได้เป็นทางนำมาเป็นหลักพิจารณาสอดคล้องตรวจตราและควบคุมดำเนินการให้ได้ทันที่และเป็นผลดี มีสมรรถภาพยิ่งขึ้น

เมื่อไปตรวจราชการกลับมาถึงอำเภอแล้ว สมุหบัญชีอำเภอมีหน้าที่ปฏิบัติดังต่อไปนี้คือ จะต้องรีบเขียนรายงานตรวจราชการยื่นต่อผู้บังคับบัญชา คือ นายอำเภอหรือปลัดอำเภอซึ่งเป็นหัวหน้าประจำกิ่งอำเภอภายใน ๑๕ วันนับตั้งแต่วันกลับจากการตรวจราชการแล้ว โดยยื่นรายงานตรวจราชการ ๒ ฉบับ คือ ศักราชงานฉบับหนึ่ง สำเนาฉบับหนึ่ง เมื่อนายอำเภอหรือปลัดอำเภอซึ่งเป็นหัวหน้าประจำกิ่งอำเภอพิจารณาส่งการตามระเบียบแล้ว ให้คัดสำเนาคำสั่งนั้นลงที่เกษียณแห่งสำเนารายงานตรวจราชการนั้น แล้วให้มีหนังสือนำส่งรายงานตรวจราชการไปยังผู้ว่าราชการจังหวัดทั้ง ๒ ฉบับ คือทั้งสำเนาและตัวจริง

๒. ถาม

ในกรณีที่ผู้ต้องเสียภาษีบำรุงท้องที่ประสงค์จะขอชำระภาษีบำรุงท้องที่ ก่อนที่อำเภอได้รับ ภ.บ.ท. ๘ ใบเสร็จรับเงินภาษีบำรุงท้องที่จากจังหวัด ถ้าท่านเป็นสมุหบัญชีอำเภอท่านจะปฏิบัติอย่างไร

ตอบ

ถ้าข้าพเจ้าเป็นสมุหบัญชีอำเภอจะปฏิบัติดังต่อไปนี้

๑. จัดเบิก ภ.บ.ท. ๘ มาไว้เพื่อถาวร
๒. ให้ผู้ต้องเสียภาษีนำแบบ ภ.บ.ท. ๕ หรือ ภ.บ.ท. ๔ ก. หรือ ภ.บ.ท. ๘ ของปีก่อนมาแสดง

- ๓. ให้ข้าราชการบำรุงท้องที่ได้เพียงมีเคียวเท่านั้น
- ๔. การใช้ใบเสร็จ ภ.บ.ท. ๘ จะต้องแยกตำบลละ ๑ เล่ม และพิจารณาว่าจะใช้ใบเสร็จชนิดเล่มละเท่าไรจึงจะพอเหมาะ
- ๕. เขียนใบเสร็จเอง แล้วประทับตราประจำตำแหน่งนายอำเภอที่จำนวนเงินที่เป็นตัวอักษรทั้งต้นหัวและปลายหัวแห่งละ ๑ ดวง กับประทับระหว่างคู่ดักอีก ๑ ดวง
- ๖. เมื่อได้เก็บภาษีบำรุงท้องที่รายโคไปก่อนแล้ว ให้รายงานไปให้จังหวัดทราบโดยใช่แบบ ภ.บ.ท. ๑๔
- ๗. เมื่ออำเภอได้รับใบเสร็จสำหรับเก็บเงินของตำบลขึ้นจากจังหวัดแล้ว ก็ให้เอาใบเสร็จเล่มที่อำเภอใช้เก็บเงินไปก่อนนั้นเข้าสู่กรมตำรวจไว้กับใบเสร็จจำตำบลนั้น เมื่อสรรพากรจังหวัดไปตรวจตักปี จะได้เจาะใบเสร็จที่เหลือติดเล่มไม่ใช้นั้น

๓. ฎาม

การเก็บรักษาและการทำลายต้นหัวใบเสร็จและสรรพบัญชีต่างๆตลอดจนหนังสือราชการมีระเบียบกำหนดไว้อย่างไร

ตอบ

การเก็บรักษาและการทำลายต้นหัวใบเสร็จและสรรพบัญชีต่างๆ ตลอดจนหนังสือราชการ มีระเบียบกำหนดไว้ดังต่อไปนี้.

การทำลายแบบพิมพ์แบ่งออกเป็น ๒ กรณี คือ.

- ๑. ใบเสร็จเหลือใช้ติดเล่ม
- ๒. บัญชีและต้นหัวใบเสร็จสิ่งสำคัญต่างๆ

๑. ใบเสร็จเหลือใช้ติดเล่ม

การตรวจแบบพิมพ์เมื่อสิ้นปี เมื่อสิ้นปีลง ตามระเบียบให้เจ้าหน้าที่รักษาแบบพิมพ์ตรวจสอบ

บรรดาใบเสร็จแบบพิมพ์เหลือเท่าใด แล้วโอนจากบัญชีเก่ามาลงรับในบัญชีสำหรับปีใหม่แล้วให้หัวหน้าส่วนราชการในที่นั้นรับรองไว้ว่าเป็นการถูกต้องแล้ว ในรต. นี้เก็บเก็บภาษีอากร เมื่อสิ้นปีข้อมมีใบเสร็จหรืออาชญาบัตรเหลือใช้ติดอยู่ในเล่มเดียวกัน ใบเสร็จที่เหลือติดเล่มเช่นนี้จะโอนมาใช้ในปีต่อไปไม่ได้ จะต้องเจาะทำลาย

ใบเสร็จที่เหลือติดเล่มจะต้องเจาะใบเสร็จทั้งต้นหัวและคู่ดักให้รูกกลมโคขนาด ๑ นิ้ว โดยเจาะที่ต้นหัว ๑ รู ปลายหัว ๒ รู

ความมุ่งหมายในการทำลายวิธี

- ๑. เพื่อป้องกันการทุจริตซึ่งอาจเกิดขึ้นโดยหลักฉีกใบเสร็จไปใช้เก็บเงิน
- ๒. เพื่อสะดวกแก่การปฏิบัติการบัญชี โดยไม่ต้องยกขอไปลงไว้ในแบบ พ. ๒ เล่มใหม่
- ๓. เพื่อให้ใบเสร็จที่ใช้ในเล่มหนึ่ง ๆ หมดไปเป็นปี ๆ
- ๔. เพื่อสะดวกในการตรวจสอบตักปีของสรรพากรจังหวัด

ทำลายเมื่อใด

เมื่อสิ้นปีลงให้รวบรวมใบเสร็จที่เหลือใช้ติดเล่มไม่ใช้ เจาะทำลายให้เสร็จภายในเดือนมกราคมขึ้นปีใหม่ ก่อนหน้าสรรพากรจังหวัดจะได้ออกไปตรวจสอบตักปีการเก็บเงินผลประโยชน์ในที่ว่าราชการ

ทำลายแล้ว

เมื่อทำลายเสร็จแล้ว เมื่อได้ทำลายแบบใดเท่าใด ให้ทำบัญชีรายการไว้เป็นหลักฐานด้วย

ใบเสร็จ ภ.บ.ท. ๘

ใบเสร็จ ภ.บ.ท. ๘ ซึ่งเป็นหน้าที่สรรพากรจังหวัดเขียนส่งไปให้อำเภอใช้เก็บเงินนั้นเมื่อมีใบเสร็จเปล่าเหลืออยู่ในเล่มที่เขียนมากน้อยเท่าใด ให้เป็นหน้าที่ของสรรพากรจังหวัดจะทำลายใบเสร็จเปล่าเหล่านั้นเช่นเดียวกับอำเภอ อนึ่งควรที่จะได้กล่าวไว้ด้วยว่า ภ.บ.ท. ๘ ใบเสร็จรับเงินภาษีบำรุงท้องถิ่นตามระเบียบได้ให้อำเภอเก็บรับมาจากจังหวัดสำหรับใช้เก็บภาษีบำรุงท้องถิ่นที่อำเภอได้รับใบเสร็จจากจังหวัดในเมื่อมีผู้ต้องเสียภาษีบำรุงท้องถิ่นมาขอเสีย เมื่อใช้ไปเหลือเท่าใด กำหนดให้สรรพากรจังหวัดเป็นผู้มีหน้าที่จัดการจะทำลายใบเสร็จที่เหลือติดเล่มไม่ใช้นั้นทั้งต้นขั้วและปลายขั้ว เมื่อไปทำการตรวจคัมภ์อำเภอ นั้น ๆ

๒. การรักษาและทำลายบัญชีและต้นขั้วใบเสร็จสิ่งสำคัญต่าง ๆ

ข้อข้อบังคับ

ข้อบังคับว่าด้วยการรักษาและทำลายบัญชีและต้นขั้วใบเสร็จสิ่งสำคัญต่าง ๆ แผนกสรรพากร พ.ศ. ๒๕๖๓ แบ่ง ๒ ประเภท

- ๑. บัญชีและสิ่งสำคัญที่ห้ามมิให้ทำลายโดยเด็ดขาด
- ๒. บัญชีและต้นขั้วใบเสร็จสิ่งสำคัญต่าง ๆ ที่อนุญาตให้ทำลายได้เมื่อเก็บรักษาไว้ครบ

กำหนดเวลาตามที่ระบุไว้

ความมุ่งหมายในการให้ทำลาย

- ๑. เพื่อมิให้เปลืองงบประมาณในการซื้อตู้โต๊ะมาใช้เก็บรักษา
- ๒. เพื่อมิให้สถานที่ราชการคับแคบรุงรัง
- ๓. เพื่อมิให้ทำลายหลักฐานสำคัญเสียก่อนเวลาอันสมควร

ห้ามทำลาย

บัญชีและสิ่งสำคัญที่ห้ามมิให้ทำลายโดยเด็ดขาด คือ บัญชีและสิ่งสำคัญที่ควรเก็บไว้เป็นหลักฐานในราชการตลอดไป ห้ามมิให้ทำลายตามที่ระบุกำหนดไว้ในบัญชีหมายเลข ๑ แนบท้ายข้อบังคับแบบต่าง ๆ ที่ยังคงใช้ได้อยู่ในขณะนี้ คือ แบบ ร.ค. ๘ เดือนธันวาคม แบบ ร.ค. ๑๐ บัญชีแสดงการเก็บเงินผลประโยชน์แบบ ร.ค. ๘ บัญชีแสดงการตรวจคัมภ์เงินผลประโยชน์ หนังสือสัญญารับชำระทรัพย์สินของผู้ต่างทำภาษีอากรที่ขายทอดตลาด และรายงานประจำปี

ทำลายได้

บัญชีและต้นขั้วใบเสร็จสิ่งสำคัญต่าง ๆ ที่อนุญาตให้ทำลายได้เมื่อเก็บรักษาไว้ครบ กำหนดเวลาตามที่ระบุไว้

กำหนดเวลา

- กำหนดเวลาให้เก็บรักษาไว้ แบ่งออกเป็นดังนี้
- ๑. กำหนดให้เก็บรักษาไว้ครบ ๑๐ ปี แล้วจึงทำลายได้
 - ๒. กำหนดให้เก็บรักษาไว้ครบ ๕ ปี แล้วจึงทำลายได้
 - ๓. กำหนดให้เก็บรักษาไว้ครบ ๑ ปี แล้วจึงทำลายได้

๑. กำหนดให้เก็บรักษาไว้ครบ ๑๐ ปีแล้วจึงทำลายได้ ได้แก่บัญชีและต้นฉบับใบเสร็จ ใบเสร็จสิ่งสำคัญต่าง ๆ ตามที่ระบุไว้ในบัญชีหมายเลข ๒ แนบท้ายข้อบังคับแบบต่าง ๆ ที่ยังคงใช้ได้อยู่ในขณะนี้ คือแบบ ร.ค. ๑, ร.ค. ๒, ร.ค. ๒ ก, ศ.ถ. ๑, ศ.ถ. ๒, ร.จ. ๑, ร.จ. ๒, ร.จ. ๘, พ. ๒, ร.จ. ๓ ประกาศอธิบดีทรัพย์ ประกาศขายทอดตลาด และรายงานแสดงทรัพย์สินผู้ค้างเงินภาษีอากร เป็นต้น

๒. กำหนดให้เก็บรักษาไว้ครบ ๕ ปีแล้วจึงทำลายได้ ได้แก่บัญชีและต้นฉบับใบเสร็จสิ่งสำคัญต่าง ๆ ตามที่ระบุไว้ในบัญชีหมายเลข ๓ แนบท้ายข้อบังคับ แบบต่าง ๆ ที่ยังคงใช้ได้ในขณะนี้ คือ ร.ค. ๘ เดือนอื่น ๆ นอกจากเดือนธันวาคม ร.ค. ๓ เป็นต้น

๓. กำหนดให้เก็บรักษาไว้ครบ ๑ ปี แล้วจึงทำลายได้ ได้แก่บัญชีและต้นฉบับใบเสร็จ สิ่งสำคัญต่าง ๆ ตามที่ระบุไว้ในบัญชีหมายเลข ๔ แนบท้ายข้อบังคับแบบต่าง ๆ ที่ยังคงใช้ได้ในขณะนี้ คือ ใบอนุญาตให้บุคคลกระทำโดยมีเวลากำหนดชัดเจน เช่น ใบอนุญาตล่าสัตว์ สัญญาผูกขาด เป็นต้น

ต่อมากระทรวงการคลังได้กำหนดเวลาให้เก็บรักษาแบบพิมพ์ ต้นฉบับใบเสร็จสิ่งสำคัญต่าง ๆ ซึ่งใช้ในการภาษีประเมินขึ้นเมื่อ พ.ศ. ๒๔๘๒ โดยได้ระบุกำหนดเวลา โดยถือตามหลักข้อบังคับดังกล่าว มีตัวอย่าง เช่น ภ.ง.ด. ๑ ห้ามมิให้ทำลาย เป็นต้น

การนับกำหนดเวลาเก็บรักษา การนับกำหนดเวลาให้เก็บรักษาไว้ นั้น ให้นับ ๑ ในปีรุ่งขึ้นหลังจากที่ได้ใช้ หรือได้ใช้เก็บเงินเสร็จแล้ว เช่น กำหนดให้เก็บแบบ ร.ค. ๘ เดือนธันวาคมไว้ ๑๐ ปี จึงทำลายได้ สมมุติว่าเป็นแบบ ร.ค. ๘ เดือนธันวาคม ๒๔๘๖ จะต้องนับ ๑ ใน พ.ศ. ๒๔๘๗ เป็นต้นไป จนถึง พ.ศ. ๒๔๙๖ จึงครบ ๑๐ ปี จัดการทำลายได้ใน พ.ศ. ๒๔๙๗ ดังนี้ เป็นต้น แต่ถ้าเป็นสัญญาผูกขาดภาษีอากรให้นับแต่วันที่เก็บเงินเสร็จเป็นต้นไป จนครบ ๑ ปี จึงครบกำหนดทำลาย ส่วนเงินภาษีอากรประเภทสำรวจประเภทใด จำนวน พ.ศ. ใดมีการขัดข้องจะจัดเก็บให้สิ้นสัดหมดรายไม่ได้ ด้วยความจำเป็นอย่างไร เมื่อจังหวัดได้ขออนุญาตจำหน่ายต่อกระทรวงการคลัง และกระทรวงการคลังได้ส่งอนุญาตแล้วให้ถือว่าเงินประเภทนั้นได้เก็บเงินสิ้นสัดหมดรายใน พ.ศ. ที่ได้รับคำสั่งอนุญาตนั้น

ทำลายเมื่อใด เมื่อเก็บรักษาไว้ครบกำหนดเวลาแล้ว ถ้าสรรพากรจังหวัดยังมิได้ตรวจตัดบัญชีเรียบร้อยแล้ว ก็ห้ามมิให้ทำลาย

วิธีเก็บรักษา บัญชีต้นฉบับใบเสร็จและสิ่งสำคัญต่าง ๆ ที่ยังมีได้ทำลาย จะต้องเก็บรักษาแยกไว้เป็นส่วน ๆ ห่อมัดเขียนป้ายปิดไว้ให้ชัดเจนว่าใบเสร็จจากภาษีอากรอะไร จำนวน พ.ศ. อะไร และต้องเก็บรักษาไว้ ณ ที่ว่าการอำเภอ จนกว่าจะถึงเวลาทำลาย

กำหนดเวลาทำลาย ให้จัดการทำลายไปละ ๑ ครั้ง

กรรมการตรวจทำลาย ๕ มีดังนี้ คือ

- ๑. สรรพากรจังหวัด
- ๒. นายอำเภอ
- ๓. สมุหบัญชีอำเภอ

ขืนเตรียมการ เมื่อจะมีการทำลายบัญชีหรือต้นขั้วใบเสร็จ หรือสิ่งสำคัญประเภทใด ให้หัวหน้าส่วน
ในที่นั้น คือ นายอำเภอ ทำรายงานขออนุญาตต่อผู้ว่าราชการจังหวัดเสียก่อน โดยใช้แบบ พ. ๘ รายงานขอ
อนุญาตทำลายหนังสือราชการต้นขั้วใบเสร็จและสิ่งสำคัญ

การทำรายงานต้องแสดงให้เห็นปรากฏว่า จะทำลายบัญชี หรือต้นขั้วใบเสร็จสิ่งสำคัญประเภทใด จำนวน
พ.ศ.ใด เป็นจำนวนเท่าใด ถ้าเป็นต้นขั้วใบเสร็จให้บอกวันเดือนปีที่เก็บเงินเสร็จไว้ด้วยโดยชัดเจน เมื่อได้รับ
อนุญาตจากผู้ว่าราชการจังหวัดแล้ว จึงจัดการทำลายได้

การขออนุญาตนี้เพื่อให้สะดวกจะต้องทำ เมื่อจวนจะสิ้นปี ให้นายอำเภอตรวจทำรายงานขออนุญาต
ทำลายบัญชีต้นขั้วใบเสร็จและสิ่งสำคัญที่ได้เก็บรักษามาจะครบกำหนดเวลาทำลาย ในเมื่อสิ้น พ.ศ. ใหม่ เช่น
จะครบกำหนดเวลา ๑๐ ปี ใน พ.ศ. ๒๔๘๘ จะทำรายได้ในปี พ.ศ. ๒๕๐๐ ปลายปี พ.ศ. ๒๔๘๘ จะต้อง
ทำรายงานขออนุญาตไปยังผู้ว่าราชการจังหวัด การที่ทำไว้ล่วงหน้าเช่นนี้ก็เพื่อเป็นการเตรียมไว้พร้อม เมื่อได้
รับอนุญาตแล้วจะต้องเก็บรอไว้ก่อน เมื่อสรรพากรจังหวัดไปตรวจตัดปีจะได้เลยเป็นกรรมการตรวจทำลายให้
เสร็จไปโดยไม่ต้องหอบหัวไปทำลายที่จังหวัด เป็นการเสียเวลา และเปลืองเงิน

ก่อนทำลาย ก่อนอื่น ผู้เป็นกรรมการจะต้องตรวจบัญชีหรือต้นขั้วใบเสร็จสิ่งสำคัญเสียก่อนว่ามีจำนวน
ครบถ้วนถูกต้องตามบัญชีที่จังหวัดอนุญาตหรือไม่ เมื่อถูกต้องแล้วจึงจัดการทำลายได้

วิธีทำลาย การทำลายให้เผาไฟทั้งสิ้น ห้ามมิให้อนุญาตให้ผู้อื่นผู้ใดนำเอาไปใช้เป็นประโยชน์
อย่างหนึ่งอย่างใดเป็นอันขาด

เมื่อทำลายเสร็จแล้ว เมื่อได้ทำลายสิ่งใด จำนวน พ.ศ.ใด ในวันเดือนปีใด ให้กรรมการ
พร้อมกันบันทึกและลงนามในแบบ พ. ๘ ซองกรรมการ แล้วเก็บรักษาติดเรื่องไว้เป็นหลักฐาน

๔. ถาม

แบบ ร.ต. ๘ งบเดือนเงินผลประโยชน์, แบบ ร.ต. ๑ บัญชีรายวันเงินสด และแบบ ร.ต. ๓
บัญชีแสดงตัวเงิน และสิ่งสำคัญคงรักษาประจำวัน ท่านเห็นว่าแบบใดมีความสำคัญที่สุด จะไม่มีได้ไหม

ตอบ

แบบ ร.ต. ๑ บัญชีรายวันเงินสด เป็นแบบที่มีความสำคัญที่สุด เพราะรายการตัวเงินที่จะต้องนำมา
ลงในแบบ ร.ต. ๘ งบเดือนเงินผลประโยชน์ แบบ ร.ต. ๓ บัญชีแสดงตัวเงินและสิ่งสำคัญคงรักษาประจำวัน
สืบเนื่องมาจากแบบ ร.ต. ๑ บัญชีรายวันเงินสด และอีกประการหนึ่งหากปราศจากแบบ ร.ต. ๑ บัญชีรายวัน
เงินสดแล้ว การที่จะปฏิบัติจัดทำแบบ ร.ต. ๘ งบเดือนเงินผลประโยชน์ และแบบ ร.ต. ๓ บัญชีแสดงตัวเงิน
และสิ่งสำคัญคงรักษาประจำวัน ย่อมจะกระทำไม่ได้ยากมาก แบบ ร.ต. ๑ บัญชีรายวันเงินสด แบบ ร.ต. ๘
งบเดือนเงินผลประโยชน์ และแบบ ร.ต. ๓ บัญชีแสดงตัวเงินและสิ่งสำคัญคงรักษาประจำวันจะไม่มีไม่ได้
เพราะบัญชีทั้ง ๓ แบบนี้ มีความสำคัญดังนี้

แบบ ร.ต. ๑ บัญชีรายวันเงินสด

- (๑) เป็นบัญชีหลักฐานคุมยอดเงินแห่งบัญชีทั้งหลาย คือ แบบ ร.ต. ๓ ร.ต. ๒ ร/ต. ๒ ก, ศ.ล. ๒, ศ.ล. ๓, ร.จ. ๑, และ ร.จ. ๒
- (๒) เป็นบัญชีประจำวันสำหรับแสดงรายการจำนวนเงินที่ได้รับมาและจ่ายไปให้รู้ทุกวัน
- (๓) เงินที่ได้รับหรือจ่ายต้องหักออกยอด คงเหลือไปทุกวันเพื่อป้องกันการทุจริต

แบบ ร.ต. ๓ บัญชีแสดงตัวเงินและสิ่งสำคัญคงรักษาประจำวัน

เป็นบัญชีควบคุม “จำนวนเงินคงเหลือ” ตามยอดเงินคงเหลือใน “บัญชีรายวันเงินสด” ต่าง ๆ ในวันหนึ่ง ๆ

ความหมายของ “จำนวนเงินคงเหลือ” นอกจากจะหมายความถึงตัวเงินสดที่มีอยู่จริงในวันหนึ่ง ๆ แล้ว ยังหมายความถึงใบขึ้นหรือใบสำคัญแทนตัวเงินอีกด้วย

ความหมายของ “บัญชีรายวันเงินสด” หมายถึงบัญชีซึ่งใช้สำหรับลงรับจ่ายเงินต่าง ๆ ดังนี้

(๑) เงินของรัฐบาล ซึ่งได้แก่

- ก. เงินผลประโยชน์แผ่นดิน
- ข. เงินส่วนลดภาษีอากร
- ค. เงินเดือนค่าใช้สอยและเงินอื่นๆ ที่เป็นของรัฐบาล
- ง. แสตมป์อากรและแสตมป์อากรมหรสพ

(๒) เงินที่อยู่ในความพิทักษ์รักษาของรัฐบาล

- ก. เงินที่พึงได้โดยราษฎรมีสหัทธาช่วยเหลือสำหรับประโยชน์แห่งบ้านเมือง
- ข. เงินการศึกษา
- ค. เงินเทศบาล และ
- ง. เงินอื่นใดบรรดาที่อยู่ในความพิทักษ์รักษา ของรัฐบาลบรรดาเงินต่าง ๆ เหล่านี้จะ

ต้องมีบัญชีรายวันเงินสดคุมยอดเงินทุกประเภท

แบบ ร.ต. ๘ งบเดือนเงินผลประโยชน์แผ่นดิน

- ๑. เป็นการแสดงรายงานให้ผู้บังคับบัญชาตามลำดับชั้นได้ทราบถึงการเคลื่อนไหวในการปฏิบัติจัดเก็บภาษีอากรทุกระชาว่ามีเป็นประการใด ซึ่งจะเป็นแนวทางให้ได้ใช้ดุลยพินิจควบคุมการปฏิบัติจัดเก็บภาษีอากร
- ๒. เป็นหลักพิจารณาถึงสมรรถภาพของเจ้าหน้าที่
- ๓. เป็นสถิติการเก็บเงิน และจัดทำงบประมาณรายได้

๕. ถาม

ทรัพย์สินของผู้เป็นหนี้ภาษีอากร ตามรายการต่อไปนี้จะทำการยึดขายทอดตลาดได้หรือไม่ เพราะเหตุใด

- ก. กระบือ
- ข. ทุเรียน
- ค. เครื่องพิมพ์ดีด
- ง. บันทึบบัตรเพื่อป้องกันตัว
- จ. หนังสือตำรา

ตอบ

ก. กระบือของผู้เป็นหนี้ภาษีอากร อาจจะยึดได้ก็ได้ ยึดไม่ได้ก็ได้ดังนี้

ยึดได้ ถ้าผู้เป็นหนี้ภาษีอากร มีค้ำมีไว้เพื่อประกอบอาชีพ หรือค้ำมีไว้เพื่อประกอบอาชีพ

แต่ถ้ามีไว้เกินควรแก่การดำเนินอาชีพต่อไป

ยึดไม่ได้ ถ้าผู้เป็นหนี้ภาษีอากรมีไว้พอควรแก่การดำเนินอาชีพต่อไป (มาตรา ๕ แห่ง

พ.ร.บ. ว่าด้วยการยึดทรัพย์สันักสิกร พุทธศักราช ๒๔๗๕)

ข. ทุเรียนของผู้เป็นหนี้ภาษีอากร อาจจะยึดได้ก็ได้ ยึดไม่ได้ก็ได้ดังนี้

ยึดได้ ถ้าเนื้อทุเรียนมีจำนวนเกินกว่าที่จะพอชำระหนี้พร้อมทั้งค่าใช้จ่ายในการยึด

ยึดไม่ได้ ถ้าเนื้อทุเรียนมีจำนวนไม่เกินกว่าที่จะพอชำระหนี้พร้อมทั้งค่าใช้จ่ายในการยึด

(มาตรา ๒๗๔ แห่งประมวลวิธีพิจารณาความแพ่ง)

ค. เครื่องพิมพ์ดีดของผู้เป็นหนี้ภาษีอากร อาจยึดได้ก็ได้ ยึดไม่ได้ก็ได้

ยึดได้ ถ้าผู้เป็นหนี้ภาษีอากร มีเครื่องพิมพ์ดีดไว้เพื่อใช้เป็นเครื่องมือสำหรับเลี้ยงชีพและ

และมีราคาโดยประมาณเกินกว่าหนึ่งพันบาท หรือมีเครื่องพิมพ์ดีดแต่มีค้ำมีไว้สำหรับเป็นเครื่องมือเลี้ยงชีพ

ยึดไม่ได้ ถ้ามีเครื่องพิมพ์ดีดไว้เพื่อใช้เป็นเครื่องมือสำหรับเลี้ยงชีพ และมีราคาโดยประ-

มาณไม่เกินกว่าหนึ่งพันบาท

ง. บันทึบบัตรเพื่อป้องกันตัวของผู้เป็นหนี้ภาษีอากรยึดได้ เพราะมีค้ำมีไว้เพื่อใช้เป็นเครื่องมือสำหรับเลี้ยงชีพ

จ. หนังสือตำราของผู้เป็นหนี้ภาษีอากร อาจยึดได้ก็ได้ ยึดไม่ได้ก็ได้

ยึดได้ ถ้าผู้เป็นหนี้ภาษีอากรมีไว้เพื่อใช้เป็นเครื่องมือสำหรับเลี้ยงชีพ และมีราคาโดย

ประมาณเกินกว่าหนึ่งพันบาท หรือมีหนังสือตำราแต่มีค้ำมีไว้สำหรับเป็นเครื่องมือเลี้ยงชีพ

ยึดไม่ได้ ถ้ามีหนังสือตำราไว้เพื่อใช้เป็นเครื่องมือสำหรับเลี้ยงชีพ และมีราคาโดย

ประมาณไม่เกินกว่าหนึ่งพันบาท

(มาตรา ๒๗๕ แห่งประมวลวิธีพิจารณาความแพ่ง)

ถาม

ในกรณีที่มีผู้มาขออนุญาตความจำนงค์ขอซื้อแสตมป์อากรไปจำหน่าย ณ ที่ว่าการอำเภอที่ท่านเป็นสมุห์บัญชี ท่านจะต้องปฏิบัติอย่างไร จึงจะเป็นการถูกต้องตามข้อบังคับว่าด้วยการเบิกจ่ายเก็บรักษาและจำหน่ายแสตมป์อากร และแสตมป์อากรมหรศพ พ.ศ. ๒๕๐๑

ตอบ

ในกรณีที่มีผู้แสดงความจำนงค์ขอซื้อแสตมป์อากรไปจำหน่าย ข้าพเจ้าจะต้องปฏิบัติดังต่อไปนี้ คือ
๑. ให้บุคคลนั้นจัดทำสัญญาตามแบบ อ.ส. ๑๑ หนังสือสัญญารับซื้อแสตมป์อากรไปจำหน่ายไว้ต่ออำเภอเสียก่อน
๒. ให้บุคคลนั้นกรอกรายการที่ซื้อลงในแบบ อ.ส. ๑๐ รายการขอซื้อแสตมป์อากรยื่นต่อนายอำเภอหนึ่งฉบับ
๓. เมื่อได้รับแบบ อ.ส. ๑๐ แล้ว จะต้องลงรับในบัญชีหนังสือของอำเภอแล้วกรอกเลขรับลงไว้ในแบบ อ.ส. ๑๐ ด้วย กรอกจำนวนที่ได้พิจารณาว่าจะขายให้เท่าใดลงในช่อง "อนุญาตให้ขายได้" แล้วเสนอขายอำเภอลงนามส่งในช่องสำหรับการนี้

๔. รับเงินค่าจำหน่ายแสตมป์อากร โดยหักจ่ายเงินส่วนลดร้อยละ ๓ ของจำนวนเงินที่ซื้อในคราวหนึ่งๆ ในกรณีที่ซื้อครั้งหนึ่ง ๆ ตั้งแต่ ๑๐ บาทขึ้นไป แล้วให้บุคคลนั้นปิดแสตมป์อากรในการรับเงินส่วนลดด้วย

๕. ส่ง อ.ส. ๑๐ ให้กรรมการแสตมป์อากรตามจำนวนในช่อง "อนุญาตให้ขายได้" ให้แก่บุคคลนั้นหรือผู้รับมอบ โดยให้ลงนามรับแสตมป์อากร กับเงินส่วนลดในแบบ อ.ส. ๑๐ ด้วย

๖. กรอกรายการที่จำหน่ายให้ลงในแบบ อ.ส. ๑๕ ก. สมุดคู่มือของผู้จำหน่ายแสตมป์อากร

๗. ออกใบเสร็จแบบ ภ.ส. ๑ รับเงินค่าจำหน่ายแสตมป์อากรโดยแสดงไว้ให้ทราบว่า ได้จำหน่ายแสตมป์อากรราคาใดไปกี่ดวง รวมทั้งสิ้นเป็นจำนวนเท่าใด ส่วนจำนวนเงินให้กรอกจำนวนเงินที่เหลือจากหักจ่ายเงินส่วนลดแล้ว ส่วนที่ราชการจำนวนเงินให้จำนวนเงินส่วนลดไว้ด้วย

๗. ถาม

เนื่องจากรัฐบาลมีนโยบายที่จะอำนวยความสะดวกแก่ประชาชนในการชำระภาษีอากร กรมสรรพากรได้ดำเนินการในเรื่องนี้อยู่แล้วอย่างไรบ้าง ให้อธิบายมาพอเป็นสังเขป และในส่วนตัวของท่านเห็นว่าวิธีใดจะเป็นวิธีได้ผลดีที่สุด ให้ท่านอธิบายวิธีการและให้เหตุผลมาโดยละเอียดสักหนึ่งวิธี

ตอบ

เนื่องจากรัฐบาลมีนโยบายที่จะอำนวยความสะดวกแก่ประชาชนในการชำระภาษีอากร กรมสรรพากรได้ดำเนินการในเรื่องนี้อยู่แล้ว ดังต่อไปนี้ คือ

- ๑. ให้เจ้าหน้าที่รับชำระภาษีอากรโดยทันที มิให้ผู้ต้องเสียภาษีคอยให้เสียเวลา
- ๒. การรับชำระภาษีอากรโดยทางธนาคาร
- ๓. การเปิดหน่วยรับเงินขึ้นตามตำบล
- ๔. การฝากให้แผนกการอื่นช่วยเก็บเงินให้เมื่อออกไปราชการท้องถิ่น
- ๕. การชำระภาษีอากรด้วยเช็ค

๖. กำหนดสถานที่รับชำระภาษีอากรตามอำเภอใหญ่ ๆ ทั้งประจำและเคลื่อนที่
๗. เปลี่ยนใบเสร็จรับเงินจากการมีต้นขวัญปลายขวัญมาเป็นชนิดมีสำเนา
๘. การรับชำระภาษีอากรด้วยเครื่องแคชเชียร์รีสเตอร์
๙. กำหนดสถานที่รับชำระภาษีอากร ณ กรมสรรพากร
๑๐. กำหนดสถานที่รับชำระภาษีอากร บางประเภทที่แผนกสรรพากรจังหวัด
๑๑. ส่งแบบ ภ.ง.ด. ๘ ต่าง ๆ ให้ถึงมือผู้มีเงินได้

๑ ล ๑

ในส่วนตัวข้าพเจ้าเห็นว่าวิธีที่ ๑ เป็นวิธีที่ดีที่สุดซึ่งมีรายละเอียดดังนี้.

เมื่อมีผู้นำเงินภาษีอากรมาชำระต่อเจ้าพนักงาน ให้เจ้าหน้าที่ที่รับชำระโดยทันที อย่าให้ผู้ต้องชำระต้องเสียเวลาและรู้สึกเบื่อหน่าย ถ้าผู้ชำระมีเป็นจำนวนมากจะรับชำระให้เสร็จไปโดยรวดเร็วไม่ได้ ก็ให้เสนอผู้บังคับบัญชาสั่งเจ้าหน้าที่แผนกอื่นมาช่วยเหลือ การเรียกหลักฐานจากผู้ชำระ เช่นให้นำใบเสร็จรับเงินเก่าหรือใบนำตรวจที่ดินมาแสดงก่อนรับเงิน เพื่อความสะดวกในการรับชำระเป็นสิ่งที่ไม่พึงกระทำ เพราะหลักฐานอย่างอื่นของทางราชการมีอยู่แล้ว เหตุผลที่ว่าวิธีนี้เป็นวิธีที่ดีที่สุด มีดังนี้

๑. ให้เจ้าหน้าที่ทำงานให้มีสมรรถภาพ ไม่เลื่อยชา
๒. สมกับข้าราชการเป็นผู้รับใช้ราษฎรตามแบบประชาธิปไตย
๓. วิธีอื่นจะดีสักปานใด ถ้าเจ้าหน้าที่ไม่รับชำระแล้วก็ไม่บังเกิดผล
๔. ทำให้ผู้ต้องเสียภาษีอยากมาเสีย เพราะไม่เสียเวลาในการนำมาหากิน
๕. เจ้าหน้าที่ถ้าไม่ปฏิบัติตามวิธีนี้แล้วเป็นการผิดวินัย และจักได้รับโทษตามพระราชบัญญัติระเบียบข้าราชการพลเรือน
๖. ไม่ให้เกิดการครหาหรือตำหนิติเตียนข้าราชการของกรมสรรพากร
๗. เป็นการสมานความสามัคคีระหว่างเจ้าหน้าที่แผนกสรรพากร กับ เจ้าหน้าที่แผนกการอื่น และให้รู้จักถ้อยทีถ้อยอาศัยกัน

๘. ถาม

อำเภอจะนำเอาเงินผลประโยชน์ที่เก็บได้จ่ายเป็นเงินเดือนของข้าราชการที่อยู่ในอำเภอนั้นได้หรือไม่ ถ้าจ่ายได้จะต้องดำเนินการอย่างไรบ้าง ให้อธิบาย

ตอบ

อำเภอจะนำเงินผลประโยชน์จ่ายเป็นเงินเดือนของข้าราชการที่อยู่ในอำเภอนั้น ตามปกติกระทำไม่ได้ แต่ถ้าจะนำไปจ่ายได้จะต้องเป็นอำเภอที่

๑. มีการคมนาคมไปยังคลังไม่สะดวก และ
๒. ไม่ปลอดภัยในการควบคุมรักษาเงินในระหว่างทางที่นำเงินไปแล้ว จังหวัดจะต้องรายงานชี้แจงโดยละเอียดไปขออนุญาตต่อกระทรวงการคลังก่อน เมื่อได้รับอนุญาตจากกระทรวงการคลังแล้วจึงกระทำได้

ถาม

วิธีการสืบสวนผู้มีเงินได้พึงประเมินจะต้องกระทำอย่างไร และเมื่อใดที่ทราบว่าผู้มีเงินได้ซึ่งจะต้องยื่น
รายการเสียภาษี แต่ไม่ยื่นรายการเสียภาษีกี่ หรือได้ยื่นรายการเสียภาษีไว้แล้ว แต่ไม่ถูกต้องครบถ้วนก็ดี ท่าน
จะปฏิบัติการอย่างไร

ตอบ

วิธีการสืบสวนผู้มีเงินได้พึงประเมินจะต้องกระทำดังต่อไปนี้

๑. ในกรณีเพื่อทราบว่าผู้มีเงินได้พึงประเมินยื่นรายการเพื่อเสียภาษีเงินได้

แล้วหรือยัง

ก. จากหลักฐานที่ปรากฏอยู่ ณ ที่ว่าการอำเภอ

ตรวจสอบ ภ.ง.ด. ๑๓ ทะเบียนแสดงการรับ ภ.ง.ด. ๘ หรือ ภ.ง.ด. ๘ ก. หรือ ภ.ง.ด. ๘ ก.
(พิเศษ) กับ

(ก.) ภ.ง.ด. ๑, ภ.ง.ด. ๒, และ ภ.ง.ด. ๓, ตลอดจนทั้ง ภ.ง.ด. ๑. ก. ภ.ง.ด. ๒ ก.
และ ภ.ง.ด. ๓ ก.

(ข.) ภ.ค. ๖ และ ภ.ภ. ๖

(ค.) การทำนิติกรรมต่าง ๆ บริเวณสนธิสัญญา

(ง.) การจดทะเบียนค้าสัตว์

(จ.) รายการจ่ายของบริษัท หรือห้างหุ้นส่วนนิติบุคคลที่ปรากฏในบัญชีที่ส่งมาพร้อมกับรายการ
เสียภาษี

ข. จากหลักฐานนอกที่ว่าการอำเภอ

(๑) ตรวจสอบ ภ.ง.ด. ๑๓ ทะเบียนแสดงการรับ ภ.ง.ด. ๘ หรือ ภ.ง.ด. ๘. ก. หรือ ภ.ง.ด. ๘ ก.
(พิเศษ) กับ

(ก) บัญชีรายชื่อผู้นำสินค้าเข้าและส่งออกจากประเทศไทย

(ข) บัญชีผู้ใช้น้ำประปา ผู้ใช้ไฟฟ้า เจ้าของรถยนต์ เรือยนต์ รถจักรยาน สามล้อ เจ้าของที่ดิน
ผู้เสียภาษีโรงเรียน และที่ดิน

(๒) การกล่าวหาแจ้งความ และสัจตรับฟังโดยทั่ว ๆ ไปถึงฐานะและความเป็นอยู่ของผู้ต้องเสีย
ภาษีตลอดทั้งแหล่งหรืออาชีพที่ก่อให้เกิดเงินภาษีอากรต่าง ๆ

๒. ในกรณีเพื่อทราบว่าผู้มีเงินได้ได้ยื่นรายการมาไม่ถูกต้องตามความเป็นจริง

หรือไม่บริบูรณ์

(๑) ตรวจรายการในแบบแสดงรายการที่ยื่นไว้แล้วเป็นราย ๆ ไป

(๒) สอบ ภ.ง.ด. ๘, ภ.ง.ด. ๘ ก, หรือ ภ.ง.ด. ๘ ก. (พิเศษ) กับหลักฐานต่าง ๆ และอาศัย
จากสิ่งต่าง ๆ ดังกล่าวมาแล้ว ใน ๑

และเมื่อได้ทราบว่ามีผู้เงินได้ ซึ่งจะต้องยื่นรายการเสียภาษี แต่ไม่ยื่นเสียภาษี หรือได้ยื่นรายการเสียภาษีแล้วแต่ไม่ถูกต้องครบถ้วน ในฐานะที่ข้าพเจ้าเป็นสมุห์บัญชีอำเภอ ข้าพเจ้าจะปฏิบัติการดังต่อไปนี้ คือ จะต้องรีบทำการสืบสวนแล้วรายงานให้เจ้าพนักงานประเมินประจำกรมสรรพากร หรือประจำจังหวัดแล้วแต่กรณีทราบ เว้นแต่ในกรณีจำเป็นหรือมีเหตุผลแสดงได้ว่า ถ้ามิได้ปฏิบัติการไต่สวนให้ทันทั่วทั้งที่แล้วอาจเป็นทางให้ผู้เสียภาษีหลบหนีภาษีหรือหลีกเลี่ยงการเสียภาษีได้ ก็จะได้ดำเนินการออกหมายเรียกตัวผู้เงินได้ด้วย ฎ.ศ. ๕ มาทำการไต่สวน เสร็จแล้วรีบส่งสำนวนการไต่สวนไปให้เจ้าพนักงานประเมินประจำกรมสรรพากร หรือประจำจังหวัดแล้วแต่กรณี เพื่อพิจารณาดำเนินการต่อไป

๑๐. ฎาม

ให้อธิบายถึงวิธีการเร่งรัดเงินภาษีอากรค้างเริ่มแต่ต้นจนถึงที่สุด

ตอบ

การเร่งรัดภาษีอากรค้างมีดังนี้

ก. คัตบัญชีรายชื่อและออกไปเดือนเป็นรายตัวผู้ค้าง

ก. ภาษีบำรุงท้องที่ จะต้องคัตรายชื่อผู้ค้างและเงินค้างจากใบเสร็จ ฎ.บ.ท. ๘ แยกเป็นรายหมู่บ้านและรายตำบล แล้วรวมยอดเงินค้างสอบกับบัญชีแยกประเภทภาษีอากร (ร.ต. ๒) ให้เป็นการถูกต้องตรงกันเสร็จแล้วให้สอบถามกำนันผู้ใหญ่บ้านหรือผู้อยู่อื่นให้ทราบว่ามีผู้ค้างภาษีมีภูมิลำเนาอยู่ ณ ที่ใดแน่ เมื่อทราบที่อยู่แน่นอนแล้วก็ต้องคัตรายการ และเงินค้างนั้นลงในใบเดือน (ฎ.บ.ท. ๑๑) มอบให้กำนันผู้ใหญ่บ้านจัดส่งให้ถึงตัวผู้ค้าง สำหรับผู้อยู่ต่างท้องที่ให้ส่งทางไปรษณีย์ถึงทะเบียน และเขียนเพิ่มเติมลงใน ฎ.บ.ท. ๑๑ ด้วยว่า "เพื่อความสะดวกในการชำระเงิน ให้ชื้อรณาคัดหรือเช็คไปรษณีย์ส่งตรงไปยังนายอำเภอพร้อมกับสอดแนตมป์ไปรษณีย์ขากไปด้วย เพื่อนายอำเภอจะได้จัดส่งใบเสร็จมาให้"

เมื่อถึงคราวประชุม กำนันผู้ใหญ่บ้านก็ต้องมอบบัญชีรายการเงินค้างให้กำนันผู้ใหญ่บ้านไปทำการเร่งรัดทวงถาม และสั่งกำชับให้เอาใจใส่อย่างใกล้ชิด เพื่อให้ได้รับชำระเงินโดยเร็ว และเมื่อได้เดือนผู้ใดไปแล้วให้ผู้รับเตือนลงชื่อรับทราบการเตือนไว้ พร้อมทั้งวันเดือนปีในบัญชีนั้นด้วยทุกราย และเมื่อเจ้าพนักงานส่วนอำเภอออกไปตรวจราชการยังท้องที่มีเงินค้าง ก็ให้เจ้าพนักงานผู้นั้นช่วยเร่งจัดเก็บด้วยตามระเบียบว่าด้วยการเปิดหน่วยรับเงินตามตำบล แล้วมอบใบเสร็จ ฎ.ศ. ๑ ให้เจ้าพนักงานไปเก็บเงินยังท้องที่

ข. ส่วนภาษีอื่น ก็คงอนุโลมปฏิบัติตามที่กล่าวมาแล้วในข้อ ก.

๒. ระดมกำลังเจ้าหน้าที่สรรพากรออกทำการเร่งรัด โดยจัดเจ้าหน้าที่สรรพากรที่มี

อยู่ที่อำเภอ โดยแบ่งกำลังหรือผลัดเปลี่ยนกันไปทำการเร่งรัดเป็นตำบลๆ ไป เมื่อถึงตำบลใดก็ให้กำนันป่าวร้องให้ผู้ค้างภาษีอากรนำเงินมาชำระ การเร่งรัดนี้จะต้องทำการเร่งรัดให้ถึงตัวและบ้านเรือนของผู้ค้างให้มากที่สุดที่จะทำได้ หากกำลังเจ้าหน้าที่ทางอำเภอไม่พอ ก็จะต้องขอกำลังเจ้าหน้าที่ทางจังหวัดออกมาช่วย

๓. ทำการสอบสวนทรัพย์สิน ดำเนินการยึดทรัพย์สิน และขายทอดตลาดทรัพย์สิน

เมื่อได้ทำการเร่งรัดตาม ๑ และ ๒ ไม่ได้ผล ก็จะต้องดำเนินการตามมาตรา ๑๒ แห่งประมวลรัษฎากร ดังต่อไปนี้

การสอบสวนทรัพย์สิน

ก่อนที่จะทำการยึดทรัพย์สินรายใด ในเบื้องต้นจะต้องทำการสอบสวนทรัพย์สินของผู้ค้างภาษีอากรเสียก่อน ว่ามีทรัพย์สินอะไรบ้าง การสอบสวนทรัพย์สินจะต้องสอบสวนทรัพย์สิน บรรดาที่ผู้ค้างภาษีอากรมีอยู่ทุก ๆ อย่าง โดยไม่คำนึงถึงว่าทรัพย์สินนั้นจะยึดได้หรือไม่ได้ตามประมวลวิธีพิจารณาความแพ่ง หรือ พ.ร.บ. ว่าด้วยการยึดทรัพย์สินของภิกษุและบุคคลผู้ที่จะถูกยึดทรัพย์สินจากทอดตลาดนั้น จะทำให้สิ้นเนื้อประดาตัวหรือไม่ กับจะต้องประมาณราคาทรัพย์สินนั้น ๆ ด้วยว่ามีราคาในขณะทำการสอบสวนนั้นเท่าใด มีหนังสือสำคัญอย่างใดทรัพย์สินนั้นอยู่กับใครมีภาระติดพันหรือไม่ อย่างไร จำนวนเงินเท่าใด ผู้ค้างภาษีอากรมีอาชีพอะไร อาชีพหลักได้แก่อะไร คนในครอบครัวมีเท่าใด การสอบสวนนี้จะสอบสวนจากผู้ค้างภาษีอากรหรือกำนันผู้ใหญ่บ้าน หรือบุคคลอื่นใดที่อยู่ในวงการที่ใกล้ชิดก็ได้ เมื่อได้ทราบข้อความประการใดแล้วให้กรอกข้อความลงในแบบ ภ.ศ. ๑๖ แล้วให้ผู้ค้างภาษีอากร หรือผู้ที่ให้ถ้อยคำนั้นลงนามกำกับไว้ด้วย เสร็จแล้วนำ ภ.ศ. ๑๖ เสนอนายอำเภอ เสนอวันเดือนปีใด ให้บันทึกไว้เป็นหลักฐานด้วย

การยึดทรัพย์สิน

นายอำเภอจะเป็นผู้พิจารณาสั่งการยึดทรัพย์สินไว้ใน ภ.ศ. ๑๖ ว่าทรัพย์สินใดยึดได้หรือไม่ได้ เมื่อนายอำเภอสั่งยึดทรัพย์สินรายใดแล้ว ก็จะต้องเขียนประกาศยึดทรัพย์สินโดยวิธีแบบ ภ.ศ. ๑๘ อย่างน้อยจะต้องทำเป็น ๓ ฉบับสำหรับปิดไว้ ณ ที่ว่าการอำเภอฉบับหนึ่งปิดไว้ในที่ชุมนุมชนในตำบลที่คิดทรัพย์สินอีกฉบับหนึ่ง ส่งให้ผู้ค้างภาษีอากรหรือปิดไว้ ณ ที่ ๆ ทรัพย์สินนั้นถูกยึดอีกฉบับหนึ่ง แล้วออกไปทำการยึดทรัพย์สิน ถ้านายอำเภอออกไปยึดเองไม่ได้ เมื่อจะมอบให้ผู้อื่นไปทำการยึดแทนก็จะดังมอบอำนาจโดยวิธีแบบ ภ.ศ. ๑๙ เมื่อได้ทำการยึดทรัพย์สินแล้วจะต้องประกาศโฆษณาให้ผู้แจ้งทรัพย์สินมีกำหนด ๓๐ วัน เว้นแต่ทรัพย์สินอันใดมีสภาพเป็นของเสียดียังมิจะทำการขายได้ทันที โดยเฉพาะที่ดินที่ได้ออกหนังสือสำคัญไปแล้ว จะต้องรายงานไปยังจังหวัด เพื่อจังหวัดจะได้แจ้งให้เจ้าพนักงานที่ดินทราบ เพื่อบันทึกการโอนไว้ด้วย เมื่อได้ทำการยึดทรัพย์สินไว้แล้วจะต้องรายงานขออนุญาตขายทรัพย์สินไปยังจังหวัด โดยจัดส่ง ภ.ศ. ๑๖ ฉบับนั้นเองส่งไป

การขายทอดตลาดทรัพย์สิน

จังหวัดจะต้องสั่งการขายทรัพย์สินไว้ในชื่อหมายเหตุของ ภ.ศ. ๑๖ แล้วจัดส่ง ภ.ศ. ๑๖ ฉบับนั้นคืนไปยังอำเภอ เมื่ออำเภอได้รับ ภ.ศ. ๑๖ แล้ว ปรากฏว่าจังหวัดอนุญาตให้ขายทรัพย์สินก็ต้องออกประกาศขายทรัพย์สินโดยวิธี ภ.ศ. ๑๘ ต้องโฆษณาการขายทรัพย์สินมีกำหนด ๓๐ วัน ถ้าจังหวัดไม่อนุญาตก็ต้องสั่งถอนการยึดทรัพย์สินโดยวิธี ภ.ศ. ๒๐ การขายทรัพย์สินจะต้องเอาจดตลาดตามบทบัญญัติแห่งประมวลกฎหมายแพ่งและพาณิชย์

(ยังมีต่อ)



ตอบสมาชิก

สมาชิกเลขที่ ๒๑๘๕ เขียนมาว่า

ผมต้องขอประทานโทษที่จดหมายฉบับนี้เขียนมาเพื่อแสดงความคิดเห็นแย้งสมาชิกวารสารข้าราชการเลขที่ ๒๐๗๖ แห่งนครสวรรค์ จึงจำต้องขออภัยต่อท่านสมาชิกเลขที่ ๒๐๗๖ ไว้ ณ
 ๕๕
 ทนด้วย

การนำข้อสอบมาลงตลอดจนการเฉลยข้อสอบของกรมต่าง ๆ ที่วารสารข้าราชการปฏิบัติ
 อยู่แล้วในขณะนี้ เป็นประเพณีที่ดีมีได้บกพร่อง ทั้งหมดที่นำมาเฉลยเป็นข้อสอบของกรมที่เปิดให้
 มีการสอบแข่งขันทั่วไป ซึ่งแม้แต่ท่านสมาชิกเลขที่ ๒๐๗๖ ก็มีสิทธิ์ ซึ่งจะลงไปสอบเล่น ๆ คุ้งบ้าง
 ก็ได้ถ้าประสงค์เช่นนั้น ตรงกันข้ามถ้าจะนำข้อสอบคัดเลือกของกรมสรรพากรลงในวารสารข้าราชการ
 ราชการจะได้ประโยชน์เฉพาะท่านสมาชิก ๒๐๗๖ และข้าราชการสังกัดกรมสรรพากร ซึ่งนับว่า
 น้อยมาก และออกจะเป็นการใจแคบไปสักหน่อย สำหรับข้าราชการสังกัดกรมสรรพากรซึ่ง
 น่าจะมีทางหาคำเฉลยได้ด้วยวิธีการใด ๆ ก็ดี อันจำกัดเฉพาะอยู่ในวงการของสรรพากร ข้าราชการ
 ราชการสังกัดกรมอื่นทั่วไปที่แสวงหาความก้าวหน้าหาได้ประโยชน์อะไรด้วยไม่

ฉะนั้น จึงขอท่านบรรณาธิการอย่าได้ใจอ่อน ขอให้ปฏิบัติไปเพื่อประโยชน์ส่วนรวม
 ตามเจตจำนงดั้งเดิมของวารสารข้าราชการ ซึ่งได้กระทำมาจนกระทั่งปัจจุบันและยังสืบต่อไปในอนาคต
 ผมคนหนึ่งขอปรบมือให้ในการที่ “วารสารข้าราชการได้ปฏิบัติมาด้วยดีที่สุด” ขอให้วารสาร
 ข้าราชการเอื้ออำนวยประโยชน์อยู่ตลอดกาลนาน

ตอบ ขอขอบคุณอย่างยิ่งสำหรับคำชมและคำอวยพรที่คุณส่งมาให้ ส่วนการลงเรื่อง
 หรือลงเฉลยข้อสอบนั้น เป็นการยากที่จะทำให้ถึงใจสมาชิกทุกคนได้ เพราะสมาชิกของ
 วารสารข้าราชการมีอยู่ทุกกระทรวงทบวงกรม ทุกจังหวัด ทุกอำเภอ และมีจำนวนกว่า ๕๐๐๐ คน
 (จำนวนที่เสียค่าบำรุง และคงจะมีสมาชิกพลอยอ่านอีกเป็นจำนวนหมื่น) สมาชิกแต่ละคนก็อยาก

ให้ดูเรื่องที่คุณประสงค์ ทางวารสารข้าราชการก็ใคร่จะบริการให้ถึงใจพระเดชพระคุณทุกคน แต่ก็เป็นกรยากที่หนังสือรายเดือนเพียง ๓๑ ยก จะลงเรื่องได้มากมายถึงขนาดนั้น จึงต้องผัดเปลี่ยนหมุนเวียนกันลง เดือนนี้เป็นเรื่องของกรมนี้ เดือนหน้าเป็นเรื่องของกรมโน้น หมุนเวียนกันไปให้ "ฝนตกทั่วฟ้า" แต่ในส่วนใหญ่นั้นเราลงเรื่องเป็นกลาง ๆ ที่ลงเรื่องเฉพาะกรมเช่นนมเพียงส่วนน้อย จึงหวังว่าสมาชิกกรมอื่นคงจะใจกว้างพอที่เผื่อแผ่เนื้อหาหนังสือเพียงเล็กน้อยให้ลงเรื่องเฉพาะของกรมอื่นบ้างบางโอกาส.

สมาชิกเลขที่ ๒๓๕๐ เขียนมาว่า

วารสารข้าราชการทุกฉบับ ลงข่าวว่า

"ทราบข่าว กรม.....จะเปิดสอบแข่งขันวิชาข้าราชการพลเรือนชั้นตรีในไม่ช้า"

"ทราบข่าว กรม.....จะเปิดสอบคัดเลือกข้าราชการชั้นตรี" ทางกอง บ.ก. จะลง

ข่าวเพิ่มอีกไม่ได้หรือว่า กรมไหนสอบแข่งขัน, คัดเลือก เมื่อวันใด ซึ่งจะทำให้สมาชิกวารสารข้าราชการไม่ต้องปวดศีรษะไปสืบอีกว่าสอบเมื่อใดกันแน่ ขยอกทราบว่าจะลงได้หรือไม่ เพราะเหตุใด

ตอบ การลงว่ากรมไหนเปิดรับสมัครสอบในวันใดนั้นลงได้หรือครบ หากแต่ลง

ไปที่ไม่มีประโยชน์แก่ใครเลย เพราะประกาศรับสมัครให้เวลาดำสมัคร ๑๕ วันเท่านั้น วารสารข้าราชการพิมพ์วันที่ ๒๐ ของเดือน และกว่าจะถึงมือสมาชิกก็ต้องวันที่ ๕ ของเดือนถัดไป ซึ่งต้องใช้เวลาดำพิมพ์และส่ง ๑๕ วัน พอดีกับเวลารับสมัคร นั้นหมายความว่า เมื่อข่าวกำหนดประกาศรับสมัครถึงมือสมาชิกนั้น หมดยุครับสมัครไปแล้ว เราจึงลงข่าวที่ทราบมาเป็นการภายในว่าจะเปิดรับสมัคร แต่จะเปิดเมื่อใดนั้นยังไม่แน่ อาจจะภายใน ๗ วัน หรืออาจจะอีก ๓ เดือน ๖ เดือนก็ได้แต่เขาจะทำเรื่องเสร็จหรือแล้วแต่ความสามารถของเขา การที่จะรู้ว่ากรมไหนเปิดรับสมัครเมื่อใดนั้น ไม่ต้องปวดศีรษะไปสืบหรือครบ เพียงแต่ไปคอยดูที่สำนักงาน ก.พ. ศาลาตุษณ์ใน พระบรมมหาราชวังทุกวัน โดยจะไปเองหรือให้เพื่อนคอยดูให้ก็ได้ ทุกกรมที่ประกาศรับสมัครจะต้องประกาศมาปิดไว้ที่ป้ายประกาศของสำนักงาน ก.พ. ให้เลือกสมัครได้ตามชอบใจ

คุณพิชัย สุขวัฒน์ เขียนมาว่า

ทำไมวารสารข้าราชการไม่นำข่าวการสอบและเฉลยข้อสอบข้าราชการของกรมทางหลวง-
แผ่นดินดงบัง หรือว่าข้าราชการกรมทางหลวงแผ่นดิน มีผู้สนใจน้อยเลยไม่นำลง โช้! ครับ เห็น
ใจผมบ้าง หากจะกรุณาตีพิมพ์ลงไปในโอกาสต่อไปก็จะเป็นพระคุณยิ่ง

ที่สุดผมจะขอฝากถึงที่เลขาธิการของคณะกรรมการดำเนินงานวารสารข้าราชการ ซึ่ง
ผมเห็นว่าผิดมาเพื่อแก้ไข คือ กฎ ก.พ. ฉบับที่ ๒๕๒ (พ.ศ. ๒๕๐๓) ที่ลงในวารสารข้าราชการ มีที่
๖ ฉบับที่ ๓ หน้ากลาง คำที่ว่า ให้ไว้ ณ วันที่ ๒๘ ธันวาคม พ.ศ. ๒๕๐๔ นั้น ผิด ที่ถูกต้องจะเป็น
พ.ศ. ๒๕๐๓.

ตอบ ครับ ก็เห็นใจสมาชิกทุกกรม ถึงสมาชิกบางคนจะเตือนไม่ให้ใจอ่อน แต่ก็ใจ
แข็งอยู่ไม่ไหวในเมื่อได้ฟังเสียงโศกอันขอความเห็นใจมา แต่ว่าเนื่องจากกรมทางหลวงแผ่นดินไม่
ค่อยมีการสอบขึ้นคร้ จึงไม่ค่อยมีข่าวและข้อสอบจะลง ถ้ามีการสอบใหม่เมื่อใด จะได้นำข่าว
และข้อสอบมาลงต่อไป

ขอขอบคุณสำหรับการเตือนให้รู้ที่พิมพ์ผิดพลาดนั้นด้วย ความที่ผิดพลาดดังกล่าวที่ถูกคือ
“ให้ไว้ ณ วันที่ ๒๘ ธันวาคม ๒๕๐๓” โปรดเข้าใจตามนี้ด้วย

ข่าวสอบข้าราชการ (ต่อจากหน้า 7)รายชื่อผู้สอบแข่งขันวิชาข้าราชการพลเรือนชั้นตรีได้

กรมศุลกากร

(ประกาศผลเมื่อ ๗ เมษายน ๒๕๐๔)

๑. นายปริญญา อังสุรภินันท์
๒. นายปรีชา เวชศรี
๓. ส.ต. สมภาร ปิตานนท์
๔. นาย
ปกรณ์ ช้อยสุชาติ
๕. นายประยงค์ ใจเมือง
๖. นายอุดม สว่างโรจน์
๗. นายสมชัย กรพินิจ
๘. นาง
เจียมจิต ผลวิชา
๙. นายโสภณ วีระโสภณ
๑๐. นายประจิต สุขะธรรม
๑๑. นายประชา พันธุ์ทอง
๑๒. นายประพร พลอยมีคำ
๑๓. นายสงคราม บำรุงชาติ
๑๔. ส.ต.ต. สุนทร บัลลัพวาณิช
๑๕. นาย
โกศล จันททรัพย์
๑๖. นายชวน กวภูตานนท์
๑๗. นายแก้วกล้า พรหมวรรณ
๑๘. น.ส. แสงฉาย
ศรีสว่าง
๑๙. นายบัณฑิต เสริมพล
๒๐. นายฉลวย ชาญวิรัตน์
๒๑. นายชง ทั้งสุข
๒๒. นายสอาด
สุจมานนท์
๒๓. นายประสิทธิ์ ทศนาญชลี
๒๔. ส.ท. ทศ เนียมวงศ์
๒๕. นายจุมพล สุวรรณ
๒๖. นายบรรจง ผลชีวิต

เรื่องสอบเขาวัวและความรู้รอบตัว

ซึ่งรางวัลประจำฉบับก่อน

△

ปัญหาสอบเขาวัวในฉบับก่อน ยังไม่มีใครตอบข้อ ๑ ถูกต้องเลย จึงออกซ้ำอีกครั้ง เพิ่มรางวัลเป็น ๑๕๐ บาท และขยายคำถามข้อ ๑ ให้ง่ายขึ้นอีก

△

หนังสือใช้คู่สอบนี้จักวา, ทวี, โท, เอก

๑. แนวตอบวัฒนธรรม ราคา ๓๒ บาท (ค่าส่งอีก ๒ บาท)
 ๒. คำถาม - แนวตอบ พ.ร.บ. ระเบียบข้าราชการพลเรือน,--พ.ร.บ. ระเบียบบริหารราชการแผ่นดิน--พ.ร.บ. ปรับปรุงกระทรวงทบวงกรม ราคา ๓๐ บาท (ค่าส่งอีก ๒ บาท)
 ๓. ย่อประวัติศาสตร์ไทย ราคา ๓๐ บาท (ค่าส่งอีก ๒ บาท)
 ๔. คำถามแนวตอบภูมิศาสตร์ประวัติศาสตร์ต่างดล ราคา ๓๐ บาท (ค่าส่งอีก ๒ บาท)
 ๕. ข้อสอบขั้นตรี พ.ศ. ๒๔๘๘-๒๔๘๘-๒๕๐๐ (ทุกกรม ทุกวิชา) ราคา ๒๕ บาท (ค่าส่งอีก ๓ บาท)
 ๖. ประมวลปัญหาและทางปฏิบัติตาม พ.ร.บ. ระเบียบข้าราชการพลเรือน ราคา ๕๐ บาท (ค่าส่งอีก ๕.๕๐ บาท)
 ๗. วารสารข้าราชการ ปี ๒๕๐๓-ปี ๒๕๐๒ ปีละ ๓๐ บาท
 ๘. วารสารข้าราชการ ปี ๒๕๐๓ ปีละ ๓๒ บาท
- (วารสารข้าราชการปี ๒๕๐๓ ปี ๒๕๐๒ และปี ๒๕๐๓ ถ้าเย็บเล่มปกแข็ง รวมกันทั้งปี เพิ่มค่าเย็บเล่มปีละ ๓๓ บาท และถ้าให้ส่งทางไปรษณีย์ต้องเพิ่มค่าส่งอีก เล่มละ ๕.๕๐ บาท)

สั่งได้จากเลขานุการบริการสวัสดิการ ก.พ. สำนักงาน ก.พ. ในพระบรมมหาราชวัง
พระนคร จ่ายเงินที่ ป.ณ. หน้าพระลาน

สอบเข้า และ ความรู้รอบตัว



๓. ข้างบนนี้ เป็นภาพจากตำนานไทยที่เปรียบเทียบการเปลี่ยนแปลงหรือวิวัฒนาการไทยนั้น ว่าอย่างไร มีความหมายอย่างไร ?
๔. ฐานันดรที่ ๕ หมายถึงอะไร ใครเป็นผู้บัญญัติ ก่อนนั้นมีฐานันดรอะไรบ้าง ?
๕. ใครเป็นผู้ตั้งโรงเรียนข้าราชการพลเรือนเป็นครั้งแรก โรงเรียนนั้นปัจจุบันได้เปลี่ยนชื่อเป็นอะไร ?
๕. สมมุติว่าท่านไปกินอาหารกลางวันที่บ้านแห่งหนึ่ง โต๊ะอื่นแน่นหมด โต๊ะท่านว่างพอจะนั่งได้อีกสองคน มีสุภาพสตรีสองคนมานั่งที่โต๊ะท่านและสั่งอาหารมากินจนอิ่ม เสร็จแล้วลุกขึ้นพร้อม ๆ กับท่าน แต่ลืมชำระเงิน กำดั่งจะเดินออกไป บ่อยเข้าใจว่าท่านเป็นผู้ออกเงินค่าอาหารที่สุภาพสตรีกินด้วย จึงมาเก็บเงินจากท่าน ท่านจะอย่างไรจึงจะไม่ต้องเสียเงินแทนและมีให้สุภาพสตรีนั้นต้องขายหน้า
๕. สมมุติว่าในการเลี้ยงของสังคมแห่งหนึ่ง เพื่อนของท่านที่นั่งติดกับท่านได้วิจารณ์กับคนคนหนึ่งอย่างรุนแรงและเสียหายให้ผู้ฟังในกลุ่มนั้นได้ยิน โดยเพื่อนของท่านไม่รู้จากตัวผู้ถูกวิจารณ์ ซึ่งความจริงก็นั่งอยู่ในโต๊ะนั้นด้วย แต่ท่านรู้จักผู้ถูกวิจารณ์นั้นดี ชายผู้ถูกวิจารณ์ทนฟังอย่างสงบ ท่านจะอย่างไรจึงจะยุติการวิจารณ์ของเพื่อนท่านได้โดยบัวไม่ช้ำน้ำไม่ขุ่น

กติกา ให้ส่งคำตอบไปถึงบรรณาธิการวารสารข้าราชการ ภายในวันที่ ๒๕ พฤษภาคม ๒๕๐๕
ส่งมาที่วารสารข้าราชการผู้ตอบถูกหมดและตอบดีที่สุด จะได้รับรางวัลเงิน ๓๕๐ บาท
(ผู้ส่งคำตอบโปรดเขียนชื่อและสถานที่อยู่ชัด ๆ และควรแจ้งเลขที่สมาชิกปี ๒๕๐๕ ด้วย)