

วารสาร



ข้าราชการ

หน้า ๒๒๕

CIVIL OFFICIALS' MAGAZINE

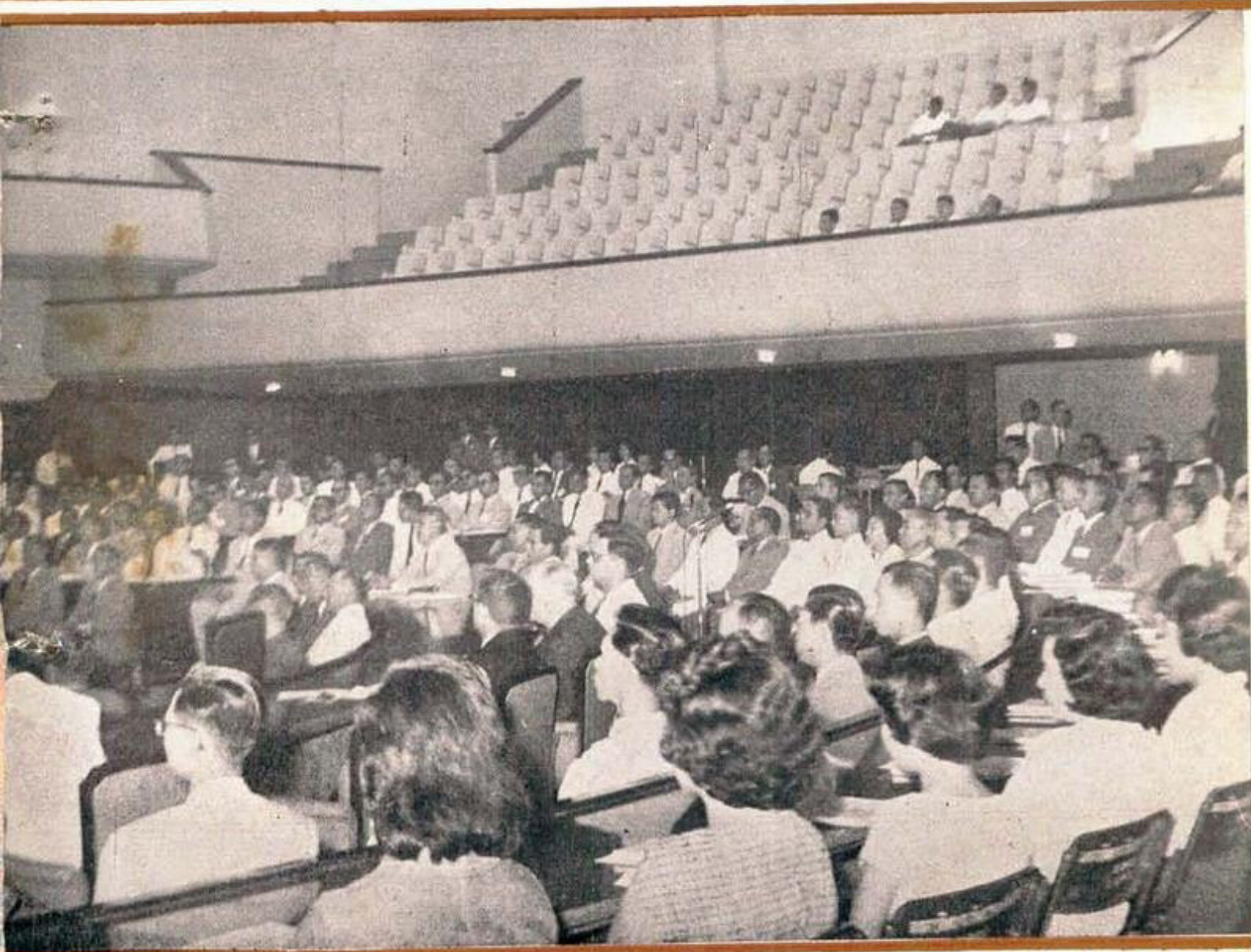

ปีที่ 6 ฉบับที่ 8 สิงหาคม 2504

ความรู้แก่ข้าราชการในทางปฏิบัติงานและสอบเลื่อนฐานะ:

วารสารข้าราชการ

ปีที่ 6 ฉบับที่ 8 สิงหาคม 2504

สารบัญ

ข่าว	หน้า
อะไรใหม่ในเดือนนี้	3
ข่าวต่อมข้าราชการ	16
สรุปเหตุการณ์ทั่วโลก	17
วิชาการ	
การเขียนหนังสือราชการ	ด.ป.ช. 18
การฟื้นฟูระบบวรรณคดีในวงการบริหาร	อมร รักษาสิทธิ์ 24
คำอธิบายกฎหมายว่าด้วยบำเหน็จบำนาญ	วิเชียร ไ้ม่เรียง 29
เครื่องราชอิสริยาภรณ์	ไพฑูรย์ อินทภักย์ 35
ปัญหา พ.ร.บ. ระเบียบข้าราชการพลเรือน... ..	ประวิณ ณ นคร 42
ปัญหาคลัง	วิเชียร ไ้ม่เรียง 48
บทเรียนภาษาอังกฤษ	
Government Organization 54
News Summary (สรุปข่าว)	ห.ส.บ 63
ความรู้ในการสอบ	
เฉลยปัญหาภูมิศาสตร์	โชค สุคันธวิช และ อาสา ศุภระมงคล 65
เฉลยข้อต่อมข้าราชการพลเรือน 71
กฎหมาย ระเบียบ	
กฎ ก.พ. (๑)
ระเบียบและ น.ว. ต่าง ๆ (๕)
ปกิณกะ	
ปัญหาท้ายเล่ม 76
เฉลยสอบเขาวัวและความรู้รอบตัวจากฉบับก่อน	ปกหลังด้านใน
สอบเขาวัวและความรู้รอบตัว... ..	หลังปก

ท้อยมผลง

ในวารสารข้าราชการฉบับนี้ มีเรื่อง "การฟื้นฟูระบบบรรณาธิการในวงการบริหาร" ซึ่ง ดร. อมร รักษาศักดิ์ เขียนไว้ให้นานแล้ว เป็นบทความพิเศษอีกเรื่องหนึ่งนอกเหนือจากเรื่องที่ตั้งติดต่อกันเป็นประจำ นับว่าเป็นเรื่องที่น่าสนใจมาก เพราะขณะนั้นกำลังมีปัญหาถกเถียงกันมากกว่าควรจะมีชั้นข้าราชการหรือไม่ เรื่องนี้คงจะให้ทรรศนะแก่คำตอบปัญหาบ้างไม่มากก็น้อย

เรื่องลงประจำที่ขาดไปจากวารสารข้าราชการฉบับนี้ คือ "Conversation" กับ "ศัพท์ราชการ" ซึ่ง ดร. สมศักดิ์ ชูโต ตีตราสารโดยกระทันหันเขียนให้ไม่ทัน จึงต้องขออภัยมา ณ ที่นี้ด้วย

ในฉบับต่อไป จะได้นำย่อคำอภิปรายในการประชุมทางวิชาการเกี่ยวกับการบริหารงานบุคคลมาลงพิมพ์เป็นระยะ ๆ ไป หวังว่าคงจะเป็นเรื่องที่น่าสนใจแก่ข้าราชการทุกคน เพราะเป็นเรื่องเกี่ยวกับวิชาการ, ปัญหา และทางปฏิบัติด้านระเบียบข้าราชการพลเรือนโดยเฉพาะ ซึ่งผู้ทรงคุณวุฒิในด้านต่างๆ คงจะอภิปรายให้ทรรศนะแปลก ๆ อันน่าสนใจและน่าศึกษาอย่างมาก จึงขอเรียนให้สมาชิกวารสารข้าราชการทราบล่วงหน้าไว้ก่อน.

บรรณาธิการ

อะไรใหม่ ในเดือนนี้

กฎหมาย

มีกฎ ก.พ. ที่น่าสนใจประกาศใช้ ดังนี้ :-

กฎ ก.พ. ว่าด้วยการเทียบตำแหน่งที่เรียกชื่ออย่างอื่นในสำนักงานสภาการศึกษาแห่งชาติ, กรมสหกรณ์
ชนกิจ และสำนักงานปลัดกระทรวง กระทรวงเกษตร (รายละเอียดอยู่ในหน้าพิเศษกลางเล่ม)

ระเบียบ

มีระเบียบที่น่าสนใจประกาศใช้ ดังนี้-

๑. คณะรัฐมนตรีลงมติให้กระทรวงทบวงกรมต่าง ๆ ให้ความร่วมมือกับสำนักงานกลางปราบปราม
อาชญากรรมในไทย (รายละเอียดอยู่ในหน้าพิเศษกลางเล่ม)

๒. ก.พ. และกระทรวงการคลังได้กำหนดหลักเกณฑ์การบรรจุ และ อัตรา เงิน เดือนสำหรับข้าราชการ
พลเรือนวิสามัญตำแหน่งหัวหน้าคนขับรถยนต์และคนขับรถยนต์ไว้ ดังต่อไปนี้

๑) ผู้ซึ่งมีความสามารถในการขับรถยนต์ และได้รับประกาศนียบัตรไม่ต่ำกว่าประโยคประถม
ศึกษาหรือเทียบเท่า จะบรรจุเป็นข้าราชการพลเรือนวิสามัญ ตำแหน่งคนขับรถยนต์ ได้ไม่สูงกว่าอัตราเงินเดือน
เทียบข้าราชการพลเรือนสามัญชั้นจัตวา อันดับ ๑ ชั้นต่ำ และจะเลื่อนเงินเดือนขึ้นไปได้สูงสุดไม่เกิน ๖๒๕ บาท

๒) ผู้ซึ่งได้รับประกาศนียบัตรดังกล่าวในข้อ ๑. และเป็นผู้ซึ่งมีวุฒิวิชาชีพตำแหน่งตั้งแต่หัวหน้า
แผนกขึ้นไปรับรองเห็นหนังสือว่า นอกจากเป็นผู้มีความสามารถในการขับรถยนต์แล้ว ยังเป็นผู้ซึ่งมีความรู้เกี่ยวกับ
เครื่องยนต์ สามารถแก้ไขเครื่องยนต์ได้อีกด้วย จะบรรจุเป็นข้าราชการพลเรือนวิสามัญ ตำแหน่งคนขับรถยนต์
ได้ไม่สูงกว่าอัตราเงินเดือนเทียบข้าราชการพลเรือนสามัญชั้นจัตวา อันดับ ๑ ชั้นต่ำ และจะเลื่อนเงินเดือนขึ้นไป
ได้สูงสุดไม่เกิน ๘๒๕ บาท

๓) กระทรวงทบวงกรมใด ซึ่งมิได้มีรถยนต์อยู่ในความรับผิดชอบตั้งแต่ ๕ คัน ขึ้นไป อาจแต่งตั้ง
คนขับรถยนต์ ซึ่งมีพื้นความรู้และคุณสมบัติดังกล่าวในข้อ ๒. และซึ่งเห็นว่าเหมาะสมขึ้นเป็นหัวหน้าคนขับรถยนต์
เพื่อให้เป็นผู้ควบคุมบังคับบัญชาคนขับรถยนต์ในกระทรวงทบวงกรมนี้ได้ไม่เกิน ๑ คน แต่ถ้ากระทรวงทบวงกรม
ใดมีรถยนต์อยู่ในความรับผิดชอบเป็นจำนวนมาก ซึ่งจำเป็นต้องมีหัวหน้าคนขับรถยนต์เป็นผู้รับผิดชอบมากกว่า ๑ คน
ก็ให้ขออนุมัติ ก.พ. เป็นราย ๆ ไป และหัวหน้าคนขับรถยนต์นี้จะเลื่อนเงินเดือนขึ้นไปได้สูงสุดไม่เกิน ๘๑๐ บาท

๔) ข้าราชการพลเรือนวิสามัญตำแหน่งหัวหน้าคนขับรถยนต์ หรือคนขับรถยนต์ซึ่งได้รับบรรจุแล้ว
ก่อนระเบียบนี้ และซึ่งเป็นผู้มีพื้นความรู้ต่ำกว่าที่กล่าวในข้อ ๑) ให้เลื่อนเงินเดือนตามความในข้อ ๑) หรือ
ข้อ ๒) หรือข้อ ๓) แล้วแต่กรณีโดยอนุโลม (รายละเอียดอยู่ในหน้าพิเศษกลางเล่ม)

บุคคล

สำนักนายกรัฐมนตรี

ไปศึกษา ร.ท. เสงี่ยม จันทระเชตต์ อาจารย์โทคณะอักษรศาสตร์ จุฬาลงกรณ์มหาวิทยาลัย ขอลาไปศึกษาวิชา Teaching of English ณ สหรัฐอเมริกา โดยทุน Smith-Mundt/Fulbright เป็นเวลา ๒ ปี ตั้งแต่วันที่ ๒ สิงหาคม ๒๕๐๔ เป็นต้นไป

แต่งตั้ง นายอุทัย สนิทสาร ข้าราชการพลเรือนชั้นพิเศษ ดำรงตำแหน่งที่ปรึกษาสำนักงาน ก.ต.ภ. ตั้งแต่วันที่ ๒๐ มิถุนายน ๒๕๐๔

รับโอน นายเสน่ห์ นาคสุสุข หัวหน้าแผนกสารบรรณ สำนักงานเลขานุการกรมบัญชีกลางมาบรรจุ และแต่งตั้งให้ประจำกองงบประมาณฝ่ายเศรษฐกิจ สำนักงานงบประมาณ ตั้งแต่วันที่ ๑ กรกฎาคม ๒๕๐๔

ออก นายประยูร อรรถจินดา เศรษฐกรโท กองการเศรษฐกิจ สภาพพัฒนาการเศรษฐกิจแห่งชาติ ขอลาออกจากราชการเพื่อไปประกอบอาชีพอย่างอื่น ตั้งแต่วันที่ ๑ กรกฎาคม ๒๕๐๔

กระทรวงการคลัง

แต่งตั้ง

นายไกรสร อักษรศาสตร์โกศล สมุหบัญชีอำเภอโท อำเภอชะอำ จังหวัดเพชรบุรี ดำรงตำแหน่งสมุหบัญชีอำเภอโท อำเภอหัวหิน จังหวัดประจวบคีรีขันธ์ ตั้งแต่วันที่ ๑ กรกฎาคม ๒๕๐๔

นายบรรจง หลิมปัญญา ผู้ช่วยสรรพากรจังหวัดโท จังหวัดสุพรรณบุรี ดำรงตำแหน่งผู้ช่วยสรรพากรจังหวัดโท จังหวัดสมุทรสาคร

นายเอิบ ศิริวัฒน์ ผู้ช่วยสรรพากรจังหวัดโท จังหวัดสมุทรสาคร ดำรงตำแหน่งสมุหบัญชีโท อำเภอเมืองสมุทรสาคร

นายประสิทธิ์ สิทธิบุศย์ สมุหบัญชีอำเภอโท อำเภอเมืองสมุทรสาคร ดำรงตำแหน่งผู้ช่วยสรรพากรจังหวัดโท จังหวัดราชบุรี

นายมงคล วาสิกศิริ ผู้ช่วยสรรพากรจังหวัดโท จังหวัดราชบุรี ดำรงตำแหน่งผู้ตรวจการสรรพากรโท กองตรวจภาษีอากร

นายบุญชู บุญมาก สมุหบัญชีอำเภอโท อำเภอเมืองนครศรีธรรมราช ดำรงตำแหน่งผู้ช่วยสรรพากรจังหวัดโท จังหวัดสุพรรณบุรี

นายเพิ่ม บุญชะม้อย สมุหบัญชีอำเภอโท อำเภอชุมแสง จังหวัดนครสวรรค์ ดำรงตำแหน่งผู้ช่วยสรรพากรจังหวัดโท จังหวัดสุรินทร์

นายเสริม เพิ่มสกุล หัวหน้าแผนกเงิน กองคลัง ดำรงตำแหน่งหัวหน้าแผนกเก็บอากร กองคลัง

นายสะอาด เจริญศรี หัวหน้าแผนกเก็บอากร กองคลัง ดำรงตำแหน่งหัวหน้าแผนกเงิน กองคลัง ตั้งแต่วันที่ ๑ สิงหาคม ๒๕๐๔

ออก นายสุภณิตี กิจรวัดณี หัวหน้าแผนกรัฐวิสาหกิจ กองควบคุมรายได้ กรมบัญชีกลางขอลาออกจากราชการ เพื่อไปประกอบอาชีพอย่างอื่น ตั้งแต่วันที่ ๑ กรกฎาคม ๒๕๐๔

ถึงแก่กรรม นายสุธรรม เปรมวิจิตร สมุห์บัญชีอำเภอโท อำเภอนครหลวง จังหวัดพระนครศรีอยุธยา ถึงแก่กรรมเมื่อวันที่ ๒๖ มิถุนายน ๒๕๐๔

กระทรวงคมนาคม

แต่งตั้ง

นายสมนึก สุขสมาน ข้าราชการพลเรือนรัฐพาณิชย์ชั้นเอก ตำแหน่งนายไปรษณีย์โทรเลขเอก หัวหน้าทำการไปรษณีย์โทรเลขพิเศษโลก กองสื่อสาร ดำรงตำแหน่งนายไปรษณีย์โทรเลขเอกประจำกรม กรมไปรษณีย์โทรเลข ตั้งแต่วันที่ ๑ กรกฎาคม ๒๕๐๔

นายमितรวมพ สุวิทย์พันธ์ ช่างโท เขตการทางประจวบคีรีขันธ์ กองบำรุงทาง กรมทางหลวงแผ่นดิน เป็นช่างโท เขตการทางนครราชสีมา

นายเสวต ตุลวรรณะ ช่างโท เขตการทางนครราชสีมา กองบำรุงทาง กรมทางหลวงแผ่นดิน เป็นช่างโท เขตการทางประจวบคีรีขันธ์ ตั้งแต่วันที่ ๑๐ กรกฎาคม ๒๕๐๔

กระทรวงเศรษฐกิจ

ออก นายเสนอ จิตรพันธ์ หัวหน้าแผนกตรวจสอบและควบคุม กองประกันภัย กรมทะเบียนการค้า ขอลาออกจากราชการเหตุมรราชการนาน ตั้งแต่วันที่ ๑ กรกฎาคม ๒๕๐๔

กระทรวงเกษตร

ถึงแก่กรรม นายสรวง จารุประกร ผู้ตรวจราชการกรมกสิกรรม ถึงแก่กรรมด้วยโรคหัวใจวาย เมื่อวันที่ ๑๕ พฤษภาคม ๒๕๐๔

แต่งตั้ง

นายชิน رسانนท์ เลขานุการกรมประมง วิทยาราชการแทนอธิบดีกรมประมง ตั้งแต่วันที่ ๗ กรกฎาคม ๒๕๐๔

น.ส. สอนีย์ อิศรางกูร ณ อยุธยา ประจำกองการเกษตรต่างประเทศ ทำหน้าที่พนักงานแปล ดำรงตำแหน่งพนักงานแปล กองการเกษตรต่างประเทศ สำนักงานปลัดกระทรวง ตั้งแต่วันที่ ๒๑ กุมภาพันธ์ ๒๕๐๔

กระทรวงมหาดไทย

แต่งตั้ง

นายอำพัน พงศ์สุวรรณดำรงตำแหน่งหัวหน้าแผนกวิจัยและรายงาน กองเลือกตั้ง กรมมหาดไทย ตั้งแต่วันที่ ๑ กรกฎาคม ๒๕๐๔

นายกระสินธุ์ ชูพันธ์ ดำรงตำแหน่งนายอำเภอท่าอุเทน จังหวัดนครพนม ตั้งแต่วันที่ ๓๐ มิถุนายน ๒๕๐๔
นายสงวน วัฒนานันท์ ดำรงตำแหน่งปลัดอำเภอโท อำเภอชุนันท์ จังหวัดศรีสะเกษ ตั้งแต่วันที่ ๒๐ มิถุนายน ๒๕๐๔

น.ส. ชานี เทพหัสดิน ณ อยุธยา สถาปนิกเอกประจำกองแบบแผน กรมโยธาเทศบาล รักษาการในตำแหน่งหัวหน้าแผนกสถาปัตยกรรมกองเดียวกันสังกัดตำแหน่งหนึ่ง ตั้งแต่วันที่ ๑๐ กรกฎาคม ๒๕๐๔

นายอำพล จุไพทก ช่างโท แผนกควบคุมการก่อสร้าง กองประปาภูมิภาค ดำรงตำแหน่งหัวหน้าแผนกควบคุมการก่อสร้าง กองประปาภูมิภาค กรมโยธาเทศบาล ตั้งแต่วันที่ ๒๒ มิถุนายน ๒๕๐๔

ชยิก นายเมิน มลินทานุช ประจำจังหวัดอุบลราชธานี ลาออกจากราชการเหตุสุขภาพ ตั้งแต่วันที่ ๑ กรกฎาคม ๒๕๐๔

ถึงแก่กรรม นายสว่าง นุชสภาพ ข้าราชการพลเรือนชั้นเอก ผู้ปกครองสถานเขาวงกตบ้านห้วยโป่ง จังหวัดระยอง แผนกควบคุมประเพณีและสระเคราะห์เด็กวัยรุ่น กองสระเคราะห์เด็กและบุคลลวัยรุ่น กรมประชาสงเคราะห์ ได้ถึงแก่กรรมด้วยโรคลมปี่จรุน เมื่อวันที่ ๒๕ พฤษภาคม ๒๕๐๔

เลื่อน นายทศพร เอมมณี ช่างโทประจำกองทางหลวงจังหวัดและชนบทขึ้นเป็นชั้นเอก ดำรงตำแหน่งช่างเอกประจำกองทางหลวงจังหวัดและชนบท และรักษาการในตำแหน่งช่างเอกประจำกองประปากรุงเทพ กรมโยธาเทศบาล อีกตำแหน่งหนึ่ง ตั้งแต่วันที่ ๒๑ มิถุนายน ๒๕๐๔

รับโอน นายประชา คันศิริ ช่างโท กองสุขาภิบาล กรมอนามัย มารับราชการดำรงตำแหน่งนายช่างโท แผนกไฟฟ้าต่างจังหวัด กองไฟฟ้าภูมิภาค ตั้งแต่วันที่ ๑ กรกฎาคม ๒๕๐๔

กระทรวงสาธารณสุข

แต่งตั้ง

นางสมคิด รักษาศักดิ์ ครูพยาบาลโท โรงพยาบาลพุทธชินราช ดำรงตำแหน่งครูพยาบาลโท โรงพยาบาลหญิง กรมการแพทย์ ตั้งแต่วันที่ ๑ กรกฎาคม ๒๕๐๔

แพทย์หญิงศรีมาท วิศาลเวทย์ นายแพทย์โทประจำกรมอนามัย ดำรงตำแหน่งนายแพทย์โท แผนกตรวจโรคปอด กองควบคุมวัณโรค กรมอนามัย ตั้งแต่วันที่ ๑ กรกฎาคม ๒๕๐๔

นายอุทัย ทิผลบุตร ดำรงตำแหน่งโภชนาการเอก กองส่งเสริมอาหาร กรมอนามัย ตั้งแต่วันที่ ๑ มิถุนายน ๒๕๐๔

ออก นายสนอง โรหิตเสถียร สารวัตรสุขาภิบาลโท กองสุขภาพ กรมอนามัย ขอลาออกจากราชการเหตุรับราชการนาน ตั้งแต่วันที่ ๑ กรกฎาคม ๒๕๐๔

กระทรวงคมนาคม (ต่อ)

แต่งตั้ง

มีพระบรมราชโองการโปรดเกล้าฯ แต่งตั้งให้ข้าราชการพลเรือนรัฐพาณิชย์ชั้นพิเศษดำรงตำแหน่งในกรมไปรษณีย์โทรเลข กระทรวงคมนาคม ดังต่อไปนี้

นายสมาน บุญยรัตพันธุ์ ดำรงตำแหน่งผู้เชี่ยวชาญการโทรพิมพ์

นายอัมพร เบนากอบ ดำรงตำแหน่งผู้อำนวยการกองโทรเลข

นายเชื้อ เวืองสวัสค์ ดำรงตำแหน่งผู้อำนวยการกองคลัง

ทั้งนี้ ตั้งแต่วันที่ ๓ พฤษภาคม ๒๕๐๔

นายเทียนวัฒน์ ธีระนันท์ ดำรงตำแหน่งผู้อำนวยการกองสื่อสาร ตั้งแต่วันที่ ๑๕ พฤษภาคม ๒๕๐๔

รัฐมนตรีว่าการกระทรวงคมนาคมได้แต่งตั้งให้นายเอนก โสวิเศษ นายไปรษณีย์โทรเลขเอก ประจำกรมดำรงตำแหน่งนายไปรษณีย์โทรเลขเอก กองสื่อสารกรมไปรษณีย์โทรเลข ตั้งแต่วันที่ ๒๒ พฤษภาคม ๒๕๐๔

เดียน

รัฐมนตรีว่าการกระทรวงคมนาคม มีคำสั่งให้เลื่อนชั้นข้าราชการรัฐพาณิชย์ชั้นโท ขึ้นเป็นข้าราชการพลเรือนรัฐพาณิชย์ชั้นเอก และแต่งตั้งให้ดำรงตำแหน่ง ดังนี้

๑. นายสอ้าน ฉิมขบุดร ดำรงตำแหน่งนายไปรษณีย์โทรเลขเอก หัวหน้า ปท. วัดเลียบ
๒. นายทวีล ธีระภาวะ ดำรงตำแหน่งนายไปรษณีย์เอก หัวหน้า ปท. ปทุมวัน
๓. นายเคียง มหาเปารยะ ดำรงตำแหน่งนายไปรษณีย์โทรเลขเอก หัวหน้า ปท. ลพบุรี
๔. นายพล นรพลภัก ดำรงตำแหน่งนายไปรษณีย์โทรเลขเอก หัวหน้า ปท. นครราชสีมา
๕. นายหลอม ชูประวีร์ ดำรงตำแหน่งนายไปรษณีย์โทรเลขเอก หัวหน้า ปท. ขอนแก่น
๖. นายประชา สุพรรณพงศ์ ดำรงตำแหน่งนายไปรษณีย์โทรเลขเอก หัวหน้า ปท. อุตรดิตถ์
๗. นายเฉลิมชาติเกิด ดำรงตำแหน่งนายไปรษณีย์โทรเลขเอก หัวหน้า ปท. นครสวรรค์
๘. นายแสง สุรสิทธิ์ ดำรงตำแหน่งนายไปรษณีย์โทรเลขเอก หัวหน้า ปท. สงขลา
๙. นายพร สุวรรณทีป ดำรงตำแหน่งนายไปรษณีย์โทรเลขเอก หัวหน้า ปท. อุตรธานี

ทั้งนี้ ตั้งแต่วันที่ ๗ มิถุนายน ๒๕๐๔

และให้เลื่อนชั้นข้าราชการพลเรือนรัฐพาณิชย์ชั้นตรี ขึ้นเป็นชั้นโทและแต่งตั้งให้ดำรงตำแหน่ง ดังต่อไปนี้

๑. นายเกษม ชูใจดีแก้ว ดำรงตำแหน่งนายไปรษณีย์โทรเลขโท หัวหน้า ปท. แก่งคอย
๒. นายสมรภัฏ บุญนาค ดำรงตำแหน่งนายไปรษณีย์โทรเลขโท หัวหน้า ปท. กบินทร์บุรี
๓. นายปรีชา รัตนเจริญ ดำรงตำแหน่งนายไปรษณีย์โทรเลขโท หัวหน้า ปท. ร่อนพิบูลย์
๔. นายเชื้อ บุญประเดิม ดำรงตำแหน่งนายไปรษณีย์โทรเลขโท หัวหน้า ปท. รดควนสายใต้
๕. นายสมบุรณ์ ปานช ดำรงตำแหน่งนายไปรษณีย์โทรเลขโท หัวหน้า ปท. แม่จัน
๖. นายเจริญ เขียวอบล ดำรงตำแหน่งนายไปรษณีย์โทรเลขโท หัวหน้า ปท. แกลง
๗. นายประเสริฐ เข็มทอง ดำรงตำแหน่งนายไปรษณีย์โทรเลขโท หัวหน้า ปท. วัดสิงห์
๘. นายประเสริฐ มะกรกรรม ดำรงตำแหน่งนายไปรษณีย์โทรเลขโท หัวหน้า ปท. โพนทอง
๘. นายกอง ดวงแสงเหล็ก ดำรงตำแหน่งนายไปรษณีย์โทรเลขโท หัวหน้า ปท. บัวใหญ่
๑๐. นายสำเนียง ม่วงใหญ่ ดำรงตำแหน่งนายไปรษณีย์โทรเลขโท หัวหน้า ปท. เอย
๑๑. นายเฉลิม บุญอาจ ดำรงตำแหน่งนายไปรษณีย์โทรเลขโท หัวหน้า ปท. พังงา

ทั้งนี้ ตั้งแต่วันที่ ๗ มิถุนายน ๒๕๐๔

พิธี

เปิดประชุมการบริหารงานบุคคล

วันพฤหัสบดีที่ ๒๐ กรกฎาคม ๒๕๐๔ มีการเปิดประชุมทางวิชาการเกี่ยวกับการบริหารงานบุคคล เป็นครั้งแรก ซึ่งจัดโดยสำนักงาน ก.พ. ด้วยความร่วมมือของคณะรัฐประศาสนศาสตร์ มหาวิทยาลัยธรรมศาสตร์ ในความอุปการะของกระทรวงทบวงกรมต่าง ๆ ผู้ร่วมประชุมคือผู้ทำหน้าที่เกี่ยวกับการบรรจุ แต่งตั้ง เลื่อน บำเหน็จความชอบ และลงโทษข้าราชการและพนักงานของกระทรวงทบวงกรมและองค์การต่าง ๆ มีผู้ไปร่วมประชุมกว่า ๒๐๐ คน (ดังบัญชีรายชื่อต่อท้ายข่าวนี้)

แขกผู้มีเกียรติที่มาเป็นเกียรติในวันเปิดประชุมนี้หลายท่าน อาทิ เช่น พลเอก สวัสดิ์ สวัสดิ์รณรงค์ ก.พ. พระศุลยพาศย์สุวัฒน์ ก.พ. พลตรี เสถียร พจนานนท์ อธิบดีกรมทางหลวงแผ่นดิน นายชูป ศาสดาวิชิต อธิบดีกรมการสนเทศ ดร. กำแหง พลาญกุล เลขาธิการสภาการศึกษาแห่งชาติ หลวงสิทธิศิริวิภาณ รองอธิบดีกรมบัญชีกลาง นายสาคร กรุณานนท์ รองอธิบดีกรมบัญชีกลาง และท่านผู้มีเกียรติอื่น ๆ ที่มีทันจดจำ อีกหลายท่าน ยังมีแขกชาวต่างประเทศอีกหลายคน คือ Mr. Duval Stoaks (Usom) Mr. James West (Usom) Mr. Ernest J. Barbour (Usom) Mr. Harry March (Usom) Mr. Alexander Borthwick (Counselor Australian Embassy)

พิธีเปิดประชุมเริ่มเวลา ๘.๓๐ น. โดย ฯพณ ฯ พลเอก ถนอม กิตติขจร รองนายกรัฐมนตรี เป็นประธานในพิธี หลวงสุขุมนิัยประดิษฐ เลขาธิการ ก.พ. รายงานเสนอประธานในพิธี แจงวัตถุประสงค์ ในการจัดประชุมครั้งนี้ ตลอดจนระเบียบวิธีการประชุม และสรุปภาระการประชุม แล้วประธานในพิธีกล่าว ทอบแสดงความยินดีสนับสนุนการประชุมนี้ และ ขอเปิดประชุม

การประชุมต่อไปเริ่มด้วย ศาสตราจารย์มาลตี หุระนันท์ ในฐานะเจ้าภาพและเจ้าบ้าน กล่าวต้อนรับผู้มาประชุมแล้วเชิญหลวงสุขุมนิัยประดิษฐ เลขาธิการ ก.พ. กล่าวปราศรัยต่อที่ประชุม หลวงสุขุมนิัยประดิษฐกล่าวปร เศรษฐรูปใจความสำคัญว่า การบริหารงานบุคคลโดยเฉพาะอย่างยิ่งระเบียบข้าราชการพลเรือน ได้วิวัฒนาการก้าวหน้าขึ้นมาก ความสำคัญของเจ้าหน้าที่ผู้รับผิดชอบเกี่ยวกับการบริหารงานบุคคลจึงเพิ่มมากขึ้น ทุกที่ ทาง ก.พ. และคณะกรรมการที่ปรึกษาของรัฐบาลก็ได้เล็งเห็นความสำคัญของการบริหารงานบุคคลนี้ และ สนับสนุนที่จะให้เป็นวิชาชีพอย่างหนึ่ง ให้ผู้ทำหน้าที่นี้มีความสำคัญยิ่งขึ้นและมีทางก้าวหน้ายิ่งขึ้นตามสายงานสาขา นี้โดยตรง ซึ่งถ้าหากกระทรวงทบวงกรมใดจะขอตั้งกองหรือแผนกการเจ้าหน้าที่ขึ้นก็จะได้รับการสนับสนุน จึง ขอให้ทุกท่านที่มาประชุมตระหนักว่าตำแหน่งเกี่ยวกับการบริหารงานบุคคลนี้เป็นตำแหน่งที่สำคัญ การประชุม ครั้งนี้นอกจากจะได้ศึกษาแลกเปลี่ยนความคิดเห็นในวิทยาการและประสบการณ์ด้านการบริหารงานบุคคล ซึ่งจะเป็นประโยชน์แก่ตัวผู้เข้าประชุมที่จะได้ศึกษาหาความรู้เพื่อทางก้าวหน้าของตน และใช้ความรู้นี้ให้เป็นประโยชน์ แก่ราชการด้วยแล้ว ยังจะเป็นการรวมกลุ่มพบปะสังสรรค์ทำความคุ้นเคยระหว่างผู้ทำหน้าที่ในวิชาชีพอย่างเคียวกัน เพื่อเป็นทางประสานงานและแลกเปลี่ยนความรู้กันต่อไปด้วย

ต่อไปจะมีการประชุมอีก ๑๑ ครั้ง ทุก ๆ ปาซวันอังคาร

ผู้ปราศรัย
และ
ผู้อภิปรายพิเศษที่มาร่วมในวันเปิดประชุมการบริหารงานบุคคล

<u>ชื่อ</u>	<u>สังกัด</u>
๑. หลวงสุขุมน้อยประดิษฐ	สำนักงาน ก.พ.
๒. ศาสตราจารย์ มาลัย หุวะนันทน์	มหาวิทยาลัยธรรมศาสตร์
๓. นายสิริ ปกาสิต	สำนักงานประมาณ
๔. ดร. อศล วิเชียรเจริญ	ก.ม.
๕. นายเชื้อ วิชัยดิษฐ	คุรุสภา
๖. นายจรูญ ปิยะสิรานนท์	ก.ค.
๗. นายกมล วรรณประภา	ก.อ.
๘. นายเล็ก หุตานนท์	คณะกรรมการตรวจเงินแผ่นดิน
๙. พ.อ. ปราการ กุวนารถนุรักษ์	กระทรวงกลาโหม
๑๐. น.อ. นรินทร์ ศิวินาวัน ร.น.	กระทรวงกลาโหม
๑๑. ดร. สุรางค์ โค้วตระกูล	จุฬาลงกรณ์มหาวิทยาลัย
๑๒. นายแพทย์ ประสพ รัตนากร	รพ. ประสาท พญาไท

ผู้เข้าร่วมประชุมในวันเปิดประชุมการบริหารงานบุคคล

<u>ชื่อ</u>	<u>สังกัด</u>
๑. ไพฑูรย์ ประสงค์เข้ม	สำนักงานปลัดสำนักนายกรัฐมนตรี
๒. เรียม เกษสาคร	”
๓. ชมประสิทธิ์ ชนากษ์	สำนักทำเนียบนายกรัฐมนตรี
๔. แส ตาชะเสวี	สำนักบริหารของนายกรัฐมนตรี
๕. นิมมวล กอสุวรรณ	”
๖. ประสงค์ สุขุม	สำนักงานประมาณ
๗. ทรงพันธ์ บุนนาค	”
๘. ภูงศ์ เฟื่องศรี	”
๙. ประจิตต์ กำภู ณ อยุธยา	”
๑๐. เสน่ห์ นาคสุสุข	”

ชื่อ	สังกัด
๑๑. ปลั่ง มีจุล	สำนักเลขาธิการคณะรัฐมนตรี
๑๒. ฉัฐพล ไชยรัตน์	”
๑๓. ปลุก วัชรภักย์	กรมประมวลข่าวกลาง
๑๔. สุรินทร์ ตรีเทวี	”
๑๕. ประภาศ สมบัติทวี	กรมประชาสัมพันธ์
๑๖. อภิชัย ช่างหล่อ	”
๑๗. คำนิง ชาญเลขา	สำนักงานคณะกรรมการตรวจเงินแผ่นดิน
๑๘. เต็ม เทียนประสิทธิ์	”
๑๙. ชาญ เลิศลักษณ์	”
๒๐. บำรุง ตันติประภา	”
๒๑. สุพัฒน์ สุภธรรม	”
๒๒. ปรีชา ไทฮอวารี	”
๒๓. ถย ไพอุทัย	สำนักงานคณะกรรมการกฤษฎีกา
๒๔. สนั่น สดงคุณห์	”
๒๕. สุมน รัชไชยบุญ	สำนักงานคณะกรรมการข้าราชการพลเรือน
๒๖. วรนิติ รัตนดิถก ณ ภูเก็ต	”
๒๗. ประวีณ ณ นคร	”
๒๘. อมร มิตินทางกูร	”
๒๙. ชูชาติ ประมุขผล	”
๓๐. อัมพร คุณากร	”
๓๑. ประเคิม สุขุม	”
๓๒. ไสรจ สุจริตกุล	”
๓๓. ประสงค์ เปรมานนท์	”
๓๔. ม.ร.ว. กุศลิน สมิตวงศ์	”
๓๕. สว่างวงศ์ ยารสเอก	”
๓๖. ทองกร สุวรรณภารต	”
๓๗. สาขบัว พุ่มแดง	”
๓๘. เปรม แดงอ่อน	”
๓๙. ฟื้น ช่วยสุข	”
๔๐. ชลธิชา จาตุประศูร	”
๔๑. ไพโรจน์ เดชะคุปต์	”

ชื่อ	สังกัด
๔๒. เถลิ้ม สิงห์กุล	สำนักงานคณะกรรมการข้าราชการพลเรือน
๔๓. ชีระ รัตนพูล	"
๔๔. ม.ร.ว. ทิพชานก์ กาญจนกุล	"
๔๕. ประไพญศรี คิชชวณิช	"
๔๖. ระยิบ บุญจร	"
๔๗. นิตย์ สุนทรเกษม	"
๔๘. ร.ต. ณรงค์ศักดิ์ ชังอยู่ ร.น.	"
๔๙. อำนวย วงศ์วิเชียร	"
๕๐. อุดล บุญประกอบ	"
๕๑. บุญนำ ฉายะบุตร	"
๕๒. สักดิ์ รัตนสาตร์	สำนักงานสภาพัฒนาการเศรษฐกิจแห่งชาติ
๕๓. สมจิตต์ ชมชัยยา	"
๕๔. ไถง อัสวเสนา	"
๕๕. วันดี พวงพยอม	"
๕๖. จักรวัฒน์ พิษัชชาณุณรงค์	สำนักงานสภาการศึกษาแห่งชาติ
๕๗. ส่อง วิจิตสงคราม	"
๕๘. ชิมใจ วุฒิกุล	"
๕๙. กระเจ็น สิงห์สนี	การพลังงานแห่งชาติ
๖๐. สวัสดิ์ บุญชะมาน	สำนักงานสภาวิจัยแห่งชาติ
๖๑. อุดร ชื่นกลิ่นกู๊ป	จุฬาลงกรณ์มหาวิทยาลัย
๖๒. ภวี วิสุทธารมย์	มหาวิทยาลัยเกษตรศาสตร์
๖๓. ชูบ กาญจนประกร	มหาวิทยาลัยธรรมศาสตร์
๖๔. ธวัช ฉัตรเนตร	"
๖๕. ชมร รักษาศัศย์	"
๖๖. อาษา เมฆสวรรค์	"
๖๗. เพ็ญศรี วาขวานนท์	"
๖๘. สมิตธิ นวกุล	"
๖๙. สอาน ศรีนุก	"
๗๐. ทองนาค ผากา	"
๗๑. หญิง เสวกุล	"
๗๒. อร่าม สิทธิสาริบุต	มหาวิทยาลัยแพทยศาสตร์

ชื่อ	สังกัด
๗๓. ร.ต.อ. ถนอม สุขศาสตร์	สำนักงาน ก.ต.ภ.
๗๔. ปัญญา เตชพล	"
๗๕. บัญญัติ ปาลานิข	กรมธนารักษ์
๗๖. บุญส่ง หวังในธรรม	"
๗๗. ชนตรี จันทร์ทิ	กรมบัญชีกลาง
๗๘. พิศลย์ เตชาติวงศ์ ณ อรุณยา	"
๗๙. วิเชียร ไม้เรียง	"
๘๐. เข็ม สุตาชัยทั	"
๘๑. สนิท เกษะศิริ	"
๘๒. ร.อ. สมสิทธิ์ วุฒิชรเมศศิริ ร.น.	"
๘๓. เมธี ภมรานนท์	"
๘๔. อำพัน พูลอำไภย	"
๘๕. ปรีดี สมิตินันท์	กรมศุลกากร
๘๖. สุรพล อติชาตนันท์	"
๘๗. ร.ต. เสถียร เมืองแมน	"
๘๘. เขวง แสงประดับ	"
๘๙. ชม ไปศยานนท์	กรมสรรพสามิต
๙๐. เสน่ห์ ไพธิปฐม	"
๙๑. มานิต หิรัญรัตน์	"
๙๒. แซ่ ชูนิพันธ์	กรมสรรพากร
๙๓. เส็งขม สุทธินันท์	"
๙๔. สาธร เสนจินทรดิไซธ	"
๙๕. ประภากร กรรณสูตร	กระทรวงการต่างประเทศ
๙๖. อรุณ พุ่มหิรัญ	สำนักงานปลัดกระทรวงเกษตร
๙๗. วิทยา อินทรโสภา	"
๙๘. จุไร ความเสน	กรมกสิกรรม
๙๙. ประสบ ลิมทองขาว	"
๑๐๐. ประภา กุศลกุล	"
๑๐๑. อุดม เกี้ยวกิ่งแก้ว	กรมการข้าว
๑๐๒. พิศม์ พูนเดช	"
๑๐๓. ชิน รसानนท์	กรมประมง
๑๐๔. วิญญู จินดาประเสริฐ	"
๑๐๕. สนั่น เอกพจน์	กรมปลุกสัตว์
๑๐๖. เขาวน พันธ์เจริญ	"
๑๐๗. ช่อม่อม ศิวิตวช	"
๑๐๘. พรหมาสตร์ เข้มเนตร	"

ข้อ	สังกัด
๑๐๖. เขียน สุวรรณกำจาย	กรมชลประทาน
๑๑๐. พร แก่นเพชร	"
๑๑๑. เขียน สุขุขานนท์	"
๑๑๒. เส็งกม เทศสิริ	กรมป่าไม้
๑๑๓. สุเทพ เขาวมิตา	"
๑๑๔. วิบูล ลิขณะจุล	สำนักงานปลัดกระทรวงคมนาคม
๑๑๕. อารี สุทธิชาติ	"
๑๑๖. อัมพร อุทธีกร	กรมการขนส่ง
๑๑๗. ผสม บุรณะจารุ	กรมเจ้าท่า
๑๑๘. อำเวช วรรณนะสุวรรณ	"
๑๑๙. มนุ สงวนแก้ว	กรมทางหลวงแผ่นดิน
๑๒๐. ประสิทธิ์ จันทรมิตร	"
๑๒๑. ม.ร.ว. คำเพิ่ม ทองแถม	กรมไปรษณีย์โทรเลข
๑๒๒. เจริญ แจ่มปฐม	"
๑๒๓. แม้น สุคนชาติ	"
๑๒๔. นันท์ ศรีสัมพันธ์	สำนักงานปลัดกระทรวงมหาดไทย
๑๒๕. พ.ต.อ. สนอง วีระศาสตร์	กรมตำรวจ
๑๒๖. พ.ต.อ. ชวน คหะแก้ว	"
๑๒๗. พ.ต.ต. บัญญัติ โชติชนาภิบาล	"
๑๒๘. ว.ค.จ. วิบูลย์ พันธุ์เจริญ	"
๑๒๙. ศวง ชารสเอก	กรมที่ดิน
๑๓๐. วงศ์สนิท เชื้อพิบูล	กรมประชาสัมพันธ์
๑๓๑. อาชวน วายวานนท์	"
๑๓๒. อุดม ทศแทนคุณ	"
๑๓๓. สยม รัตนวิจิตร	"
๑๓๔. แสง ศรีมาเสริม	กรมมหาดไทย
๑๓๕. เคนง สิทธิประศาสตร์	"
๑๓๖. สุกิจ จุละนันท์	"
๑๓๗. ส้าวว พึ่งประสิทธิ์	"
๑๓๘. เขตร ศรียากษ์	กรมโยธาเทศบาล
๑๓๙. เวชชภัณฑ์ สุขสุเมท	"
๑๔๐. สมัย บุณนาค	กรมราชทัณฑ์
๑๔๑. ประดิษฐ์ พาณิชการ	"
๑๔๒. บุญมา โกมลเปลิน	"
๑๔๓. ปราโมทย์ อินทรารุณ	"
๑๔๔. ถวิล ณ ตะกั่วทุ่ง	"

ชื่อ	สังกัด
๑๔๕. สกสว. ราชบัณฑิตยสถาน	กรมอัยการ
๑๔๖. สง่า สีนะสมิต	กระทรวงยุติธรรม
๑๔๗. วีระบุล จรรยามั่น	"
๑๔๘. บรรเจิด เทศวิศาล	สำนักงานปลัดกระทรวงศึกษาธิการ
๑๔๙. สะอาด พิมพ์สวัสดิ์	"
๑๕๐. สวัสดิ์ จันอำรุง	"
๑๕๑. ร.ท. ชื่น ใจอ่อนน้อม	กรมการศาสนา
๑๕๒. เกื้อ สุวณิชย์	กรมพลศึกษา
๑๕๓. กระจ่าง แม้นญาติ	กรมวิชาการ
๑๕๔. สมัยสวาท พงศทัต	กรมวิสามัญศึกษา
๑๕๕. จักร ศีตีสาร	"
๑๕๖. พิทยา วรรณานุสาร	"
๑๕๗. ศรีประไพ บัณฑิตกุล	"
๑๕๘. ไชย ญาณอุดม	กรมสามัญศึกษา
๑๕๙. วัชระ เอี่ยมโชติ	กรมอาชีวศึกษา
๑๖๐. จุมพล ธรรมจริย์	สำนักงานปลัดกระทรวงเศรษฐการ
๑๖๑. ประจักษ์ กัลยาณชน	"
๑๖๒. ไชติ นาวารัตน์	"
๑๖๓. สวัสดิ์ วัฒนฐานะ	กรมการค้าต่างประเทศ
๑๖๔. พุฒ โทตระภวานนท์	กรมการค้าภายใน
๑๖๕. พิษย์ สุรินทรามุณี	"
๑๖๖. รื่น วิริยาภรณ์	"
๑๖๗. ทบ นลราชสุวัจน์	กรมการสนเทศ
๑๖๘. สวัสดิ์ สวัสดิ์สูงฆาร	"
๑๖๙. ชเมนทร์ นาคะสุวรรณ	"
๑๗๐. เอี่ยม ทัดตานนท์	"
๑๗๑. มยุรา สว่างวรรณ	"
๑๗๒. จรัส จตุรัส	"
๑๗๓. น้อย ศรีสมบุญ	กรมทะเบียนการค้า
๑๗๔. โป๊ท จรรย์โกศล	กรมเศรษฐสัมพันธ์
๑๗๕. วิเชียร อารยางกูร	สำนักงานปลัดกระทรวงสหกรณ์
๑๗๖. เต็ม อุเทศนันท์	"
๑๗๗. ธนิต อยู่สุข	กรมตรวจบัญชีสหกรณ์
๑๗๘. สหส บุตระแสงดี	"

ชื่อ	สังกัด
๑๗๘. ตำรอง กล่อมมิตร	กรมสหกรณ์ที่ดิน
๑๗๙. พูนสุข วรการ	”
๑๘๐. สมบูรณ์ ผดุงวัตร	กรมสหกรณ์ธนกิจ
๑๘๑. ชีพ บุญนาค	กรมสหกรณ์พาณิชย์
๑๘๒. ประพนธ์ สมพงษ์	”
๑๘๓. กำพูน ตะวิภามิน	”
๑๘๔. เสรี เวชชาชีวะ	สำนักงานเลขานุการรัฐมนตรีว่าการกระทรวง สาธารณสุข
๑๘๕. รงค์ หิศลขบุตร	สำนักงานปลัดกระทรวงสาธารณสุข
๑๘๖. จักร รัตนารมย์	กรมการแพทย์
๑๘๗. เชบ วัฒนารถ	กรมวิทยาศาสตร์การแพทย์
๑๘๘. มนุ สนธิพันธ์	กรมอนามัย
๑๘๙. สุพร เข็มทองใหญ่	”
๑๙๐. อุทธสาร ณ นคร	สำนักงานปลัดกระทรวงอุตสาหกรรม
๑๙๑. จรูญ อุ่นจิตต์	”
๑๙๒. ประเสริฐ ภูมิโคคม	”
๑๙๓. เต็มศักดิ์ อินทรปาน	กรมโรงงานอุตสาหกรรม
๑๙๔. เส็งยอม บุญเกียรติ	กรมโลหกิจ
๑๙๕. ธนิส ปวิกาภา	”
๑๙๖. ประวดี อิศรางกูร ณ อยุธยา	กรมวิทยาศาสตร์
๑๙๗. ประเสริฐ เจริญจริง	กรมส่งเสริมอุตสาหกรรม
๑๙๘. สว่าง แสสนสว่าง	ราชบัณฑิตยสถาน
๒๐๐. สว่าง รอดทอง	สำนักงานเลขาธิการสภาผู้แทนราษฎร
๒๐๑. เกษม ดำรงบุล	”
๒๐๒. ชิวห์ บุญนาค	สำนักพระราชวัง
๒๐๓. ประกอบ สุวรรณปัทม	สำนักพระราชวัง
๒๐๔. สุรพล พงษ์สุวรรณ	”
๒๐๕. เขาวิน รัตนอุไร	การทำเรือแห่งประเทศไทย
๒๐๖. แสง อมันตวงศ์	การรถไฟแห่งประเทศไทย
๒๐๗. ศุภชัย ศรีกสิพันธ์	ธนาคารแห่งประเทศไทย
๒๐๘. ประยุทธ์ ไทวุฒิพงศ์	ร.ศ.พ.
๒๐๙. ศิริ ชาตินันท์	เทศบาลนครกรุงเทพ ฯ
๒๑๐. ทศน์ ทอานันท์	เทศบาลนครธนบุรี
๒๑๑. ประดิษฐ ถนิตพจนามาศย์	”

ข่าวสอบข้าราชการ

ข่าวสอบคัดเลือก

ทราบว่า กรมต่อไปนี้จะเปิดสอบคัดเลือกบรรจุผู้ได้รับปริญญา หรือประกาศนียบัตรวิชาชีพดังต่อไปนี้

๑. กรมปลัดทั่วไป ประกาศนียบัตรประโยควิชาชีพชั้นสูง แผนกเลขานุการ จากวิทยาลัยเทคนิค
ชั้นตรี อเนก • ชั้นต่ำ • อัตราร

๒. กรมประชาสัมพันธ์ ก) ประกาศนียบัตร ศิลปินตรี จากกรมศิลปากร ชั้นตรี อเนก •
ชั้นต่ำ • อัตราร

ข) ประกาศนียบัตรประโยคครูพลศึกษานอก จากวิทยาลัยพลศึกษา
ชั้นตรีอเนก • ชั้นต่ำ • อัตราร

๓. กรมชลประทาน ก) ปริญญาช่างชลประทาน ชั้นตรีอเนก ๒ ชั้นสูง ๑๔ อัตราร

ข) อนุปริญญาช่างชลประทาน ชั้นตรีอเนก • ชั้นต่ำ ๕ อัตราร

๔. กรมบัญชีกลาง ปริญญาการบัญชีและปริญญาพาณิชยศาสตร์ (๒ ปริญญา) ชั้น
ตรีอเนก ๒ ชั้นสูง ๕ อัตราร

๕. กรมธนารักษ์ ก) ปริญญาทางการบัญชีหรือเทียบเท่า ชั้นตรีอเนก • ชั้นสูง ๒ อัตราร

ข) ปริญญาทางนิติศาสตร์หรือธรรมศาสตร์ ชั้นตรีอเนก • ชั้นสูง
• อัตราร

ค) ปริญญาทางสถาปัตยกรรมศาสตร์บัณฑิต ชั้นตรีอเนก ๒ ชั้นสูง
• อัตราร

ง) ประกาศนียบัตรประโยควิชาชีพชั้นสูง แผนกช่างสำรวจ จาก
วิทยาลัยเทคนิค ชั้นตรีอเนก • ชั้นต่ำ ๒ อัตราร

๖. กรมมหาดไทย ปริญญาอักษรศาสตร์บัณฑิต ชั้นตรีอเนก • ชั้นสูง ๑ อัตราร

รายชื่อผู้สอบแข่งขันวิชาข้าราชการพลเรือนชั้นตรีได้

สำนักงานคณะกรรมการส่งเสริมสินค้าขาออก

(ประกาศผลสอบวันที่ ๒๔ มิถุนายน ๐๔)

๑. นายวิบูลย์ บุรณะหิรัญ

๒. น.ส. สุวิภา โพธิ์พิจิต

๓. นายสมบุรณ์ พันธุ์คำ

๔. นายพูนศักดิ์ ธีระวัฒน์พงษ์

๕. นายประพันธ์ จินคาพาณิชย์

๖. นางประภาพรรณ ไพบูลย์

๗. นางเพ็ชงเพ็ญ ไชยรัตน์

สรุปเหตุการณ์ทั่วโลก

โดย..... ซาลี เอ็มมกระสินธุ์

- ๑ ก.ค. - กองทัพอังกฤษเคลื่อนเข้าไปตั้งอยู่ในรัฐคูเวตตามคำขอร้องของเชค अबดุลลา เอสซาลาม เอสซาบาห์ ผู้ครองรัฐคูเวต เพื่อป้องกันมิให้คูเวตถูกรุกรานจากอิรัก ซึ่งอ้างสิทธิเป็นเจ้าของรัฐคูเวตภายหลังที่อังกฤษให้เอกราชสมบูรณ์แก่รัฐนั้นไม่กี่วัน
- รัฐคานา กินี และมาลี ร่วมกันประกาศกฎบัตรรวม ๓ ประเทศนี้เป็นสหภาพมีชื่อว่า สหภาพแห่งรัฐอัฟริกา
- ๒ ก.ค. - คณะรัฐมนตรีทั้งคณะของสาธารณรัฐโดมินิกัน ยกเว้นรัฐมนตรีกลาโหม ลาออกเพื่อเปิดโอกาสให้ประธานาธิบดีบาลาเคอร์ จัดตั้งรัฐบาลโดมินิกันขึ้นใหม่อย่างเสรี
- คณะมนตรีความมั่นคงแห่งสหประชาชาติพิจารณาแผนการในคูเวตเป็นการฉุกเฉิน ผู้แทนอิรักปฏิเสธว่าไม่มีเจตนาจะใช้กำลังเพื่อผนวกคูเวตเข้ากับอิรัก แต่กล่าวว่า คูเวตเป็นของอิรัก ฝ่ายอังกฤษว่า กองทหารอังกฤษจะปฏิบัติการทันที ถ้ากองทหารอิรักข้ามพรมแดนเข้าไปในคูเวต
- ๓ ก.ค. - นายพลซางโดยุง ลาออกจากตำแหน่งนายกรัฐมนตรีรัฐบาลทหารเกาหลีใต้ และตำแหน่งหัวหน้าคณะรัฐประหารแล้ว
- พลตรีบักจงฮี รองประธานสภาปฏิวัติ เข้ารับตำแหน่งประธานสภาการทหารสูงสุด และนายพลของโซชาน เข้ารับตำแหน่งนาถกรัฐมนตรี
- ๑๒ ก.ค. - ประธานาธิบดีเดอโกลแห่งฝรั่งเศส กล่าวว่าฝรั่งเศสยอมรับอย่างปราศจากเงื่อนไขว่า ประชากรอัลจีเรียเป็นประชากรของรัฐเอกราช แต่หากว่าชาวอัลจีเรีย และชาวฝรั่งเศสในอัลจีเรียไม่สามารถปรองดองกันแล้ว ก็จำเป็นจะต้องกำหนดเขตให้อยู่กันคนละฝ่าย เพื่อมิให้ความพิพาศมาสู่อัลจีเรีย
- ๑๔ ก.ค. - กรรมกรและประชาชนในตูนิเซียเดินขบวนสนับสนุน ประธานาธิบดีบูร์กิบาอย่างพร้อมเพรียงทั่วประเทศ เรียกร้องให้ฝรั่งเศสถอนทหารออกจากเมืองบีแชร์ตาในตูนิเซีย
- ๑๗ ก.ค. - เจ้าหน้าที่กองทัพเรือสหรัฐยืนยันว่า สหรัฐไม่ตั้งใจจะไปจากเกาะโอกินาวา สนธิสัญญารักษาคความมั่นคง ฉบับใหม่ระหว่างสหรัฐกับญี่ปุ่น กำหนดให้สหรัฐมีสิทธิตั้งฐานทัพอยู่ในเกาะนั้นเป็นเวลา ๑๐ ปี
- ๑๘ ก.ค. - เกิดการยิงต่อสู้กันขึ้น ระหว่างทหารตูนิเซียกับกองทหารฝรั่งเศส ตามที่ สลสายแห่ง รอบ ๆ เมืองบีแชร์ตา
- ๒๐ ก.ค. - สันนิบาตอาหรับเปิดประชุมพิจารณาการที่คูเวตเข้าเป็นสมาชิกของสันนิบาต ผู้แทนอิรักคัดค้านและว่าคูเวตเป็นดินแดนของอิรัก แต่ผู้แทนของรัฐอาหรับอื่น ๆ ลงมติรับคูเวตเข้าเป็นสมาชิกของสันนิบาต

การเขียนหนังสือราชการ

โดย . . . ส.ป.ช.

** ** **

(ต่อจากฉบับก่อน)

ตัวอย่างคำสั่งปรับขึ้นรับเงินเดือนตามคุณวุฒิ (ที่เพิ่มขึ้น) ตามมาตรา ๕๓

คำสั่งที่...../.....

(หน่วยราชการที่ส่ง)

เรื่อง ให้ข้าราชการรับเงินเดือนตามคุณวุฒิ

อนุสนธิคำสั่งที่...../..... ให้บรรจุนาย.....

.....ซึ่งเป็นผู้ได้รับปริญญา (หรือประกาศนียบัตร).....เข้ารับราชการเป็นข้าราชการพลเรือน.....
ชั้น.....ตำแหน่ง.....รับเงินเดือน.....
.....บาท ในอัตราเลขที่...../.....นั้น

บัดนี้ นาย.....

ได้รับปริญญา (หรือประกาศนียบัตร).....
ซึ่งเป็นปริญญา (หรือประกาศนียบัตร) ชั้นสูงขึ้นกว่าปริญญา (หรือประกาศนียบัตร) ที่ได้รับอยู่เดิม และเป็นปริญญา (หรือประกาศนียบัตร) ที่ตรงกับตำแหน่งที่ดำรงอยู่ สมควรปรับปรุงอัตราเงินเดือนให้ตรงตามคุณวุฒิ ตามมติ ก.พ. ที่น.ว. ๑๘/๒๔๘๘ ลงวันที่ ๑๑ สิงหาคม ๒๔๘๘ จึงให้นาย.....รับเงินเดือน.....

ในอัตรา ชั้น.....อันดับ.....ชั้น.....บาท เลขที่...../.....ตั้งแต่วันที่..... เป็นต้นไป.

สั่ง ณ วันที่.....

(ลงชื่อผู้สั่ง).....

(.....)

(ตำแหน่ง).....

ตัวอย่างคำสั่งแต่งตั้งคณะกรรมการสอบสวน

คำสั่งที่...../.....

(หน่วยราชการที่ส่ง)

เรื่อง แต่งตั้งคณะกรรมการสอบสวน

ด้วยนาย.....

ข้าราชการพลเรือน.....ชั้น.....

ตำแหน่ง.....มีกรณีต้องหาว่ากระทำผิดวินัย

อย่างร้ายแรงในเรื่อง.....

.....

ฉะนั้น อาศัยอำนาจตามความในมาตรา ๘๔ แห่งพระราชบัญญัติระเบียบข้าราชการพลเรือน พ.ศ. ๒๔๘๑ ซึ่งแก้ไขโดยมาตรา ๑๑ แห่งพระราชบัญญัติระเบียบข้าราชการพลเรือน (ฉบับที่ ๒) พ.ศ. ๒๔๘๘ จึงแต่งตั้งคณะกรรมการชั้น.....เพื่อทำการสอบสวนเรื่องนี้ ประกอบด้วยบุคคลต่อไปนี้

- ๑. นาย.....เป็นประธานกรรมการ
- ๒. นาย.....เป็นกรรมการ
- ๓. นาย.....เป็นกรรมการ

ทั้งนี้ ให้คณะกรรมการรีบดำเนินการสอบสวนให้แล้วเสร็จโดยเร็ว แล้วเสนอรายงานการสอบสวนมาเพื่อพิจารณาดำเนินการต่อไป.

สั่ง ณ วันที่.....

(ลงชื่อผู้สั่ง).....

(.....)

(ตำแหน่ง).....

ตัวอย่างคำสั่งไล่ออก (ทั่วไป) ตามมาตรา ๘๕

คำสั่งที่...../.....

(หน่วยราชการที่ส่ง)
.....

เรื่อง ไล่ออกจากราชการ

ตัวชื่อนาย.....
ข้าราชการพลเรือนสามัญชั้น.....ตำแหน่ง.....
ยศ.....กอง.....กรม.....
กระทำผิดวินัยอย่างร้ายแรงฐาน.....
ตามมาตรา.....และมาตรา ๘๕ (.....) แห่งพระราชบัญญัติ
ระเบียบข้าราชการพลเรือน พ.ศ. ๒๕๕๓ ซึ่งแก้ไขโดยมาตรา ๑๑ แห่ง
พระราชบัญญัติระเบียบข้าราชการพลเรือน (ฉบับที่ ๒) พ.ศ. ๒๕๕๘
โดยมีกรณี.....
และ อ.ก.พ.....ได้พิจารณาเห็นสมควรให้ไล่ออก
จากราชการ

ฉะนั้น อาศัยอำนาจตามความในมาตรา ๘๕ แห่งพระราช
บัญญัติระเบียบข้าราชการพลเรือน พ.ศ. ๒๕๕๓ ซึ่งแก้ไขโดยมาตรา ๑๒
แห่งพระราชบัญญัติระเบียบข้าราชการพลเรือน (ฉบับที่ ๒) พ.ศ. ๒๕๕๘
จึงให้ไล่ออก.....
ออกจากราชการตามมาตรา ๘๕ แห่งพระราชบัญญัติระเบียบข้าราชการ
พลเรือน พ.ศ. ๒๕๕๓ ซึ่งแก้ไขโดยมาตรา ๑๑ แห่งพระราชบัญญัติ
ระเบียบข้าราชการพลเรือน (ฉบับที่ ๒) พ.ศ. ๒๕๕๘ ตั้งแต่วันที่.....
.....ซึ่งเป็นวัน.....
เป็นต้นไป

สั่ง ณ วันที่.....
(ลงชื่อผู้สั่ง).....
(.....)
(ตำแหน่ง).....

ตัวอย่างคำสั่งไล่ออกในกรณีความผิดที่ปรากฏชัดแจ้งตามมาตรา ๘๕

คำสั่งที่...../.....

(หน่วยราชการที่สั่ง)

เรื่อง ไล่ออกจากราชการ

ด้วยนาย.....ข้าราชการพลเรือน

สามัญชั้น.....ตำแหน่ง.....แผนก.....

กอง.....กรม.....กระทำผิดวินัยอย่างร้ายแรง

ฐานละทิ้งหน้าที่ราชการ ประพฤติชั่วอย่างร้ายแรง ตามมาตรา ๘๔

และมาตรา ๘๕ (ข) แห่งพระราชบัญญัติระเบียบข้าราชการพลเรือน

พ.ศ. ๒๔๘๗ ซึ่งแก้ไขโดยมาตรา ๑๑ แห่งพระราชบัญญัติระเบียบ

ข้าราชการพลเรือน (ฉบับที่ ๒) พ.ศ. ๒๔๘๘ โดยละทิ้งหน้าที่ราชการ

ติดต่อกันเป็นเวลาเกินกว่า ๑๕ วัน ซึ่งผู้บังคับบัญชาได้

สืบสวนแล้วเห็นว่าไม่มีเหตุผลอันสมควร เป็นกรณีความผิดที่ปรากฏ

ชัดแจ้งตามกฎหมาย ก.พ. ฉบับที่ ๑๘ (พ.ศ. ๒๔๘๗) ข้อ ๒ (๔)

ฉะนั้น อาศัยอำนาจตามความในมาตรา ๘๕ แห่งพระราช

บัญญัติระเบียบข้าราชการพลเรือน พ.ศ. ๒๔๘๗ ซึ่งแก้ไขโดยมาตรา

๑๒ แห่งพระราชบัญญัติระเบียบข้าราชการพลเรือน (ฉบับที่ ๒)

พ.ศ. ๒๔๘๘ จึงให้ไล่ออก.....

ออกจากราชการตามมาตรา ๘๕ แห่งพระราชบัญญัติระเบียบข้าราชการ

พลเรือน พ.ศ. ๒๔๘๗ ซึ่งแก้ไขโดยมาตรา ๑๑ แห่งพระราชบัญญัติ

ระเบียบข้าราชการพลเรือน (ฉบับที่ ๒) พ.ศ. ๒๔๘๘ ตั้งแต่วันที่.....

.....ซึ่งเป็นวันละทิ้งหน้าที่ราชการ

เป็นต้นไป.

สั่ง ณ วันที่.....

(ลงชื่อผู้สั่ง).....

(.....)

(ตำแหน่ง).....

ตัวอย่างคำสั่งปลดออก (ทั่วไป) ตามมาตรา ๘๗

คำสั่งที่...../.....

(หน่วยราชการที่ส่ง)

เรื่อง ปลดข้าราชการออก
จากราชการ

ตัวนาย.....ข้าราชการพล
เรือนสามัญชั้น.....ตำแหน่ง.....แผนก.....
กอง.....กรม.....
กระทำผิดวินัยอย่างร้ายแรงฐาน.....
ตามมาตรา.....และมาตรา ๘๔ (.....) แห่งพระราช
บัญญัติระเบียบข้าราชการพลเรือน พ.ศ. ๒๕๕๓ ซึ่งแก้ไขโดย
มาตรา ๑๑ แห่งพระราชบัญญัติระเบียบข้าราชการพลเรือน (ฉบับ
ที่ ๒) พ.ศ. ๒๕๕๘ โดยมีกรณี.....
ควรไล่ออกจากราชการ แต่มีเหตุผลอันควรลดหย่อนโดย.....
.....(ถ้าไม่เข้ากรณีตามมาตรา ๘๔ ก็เปลี่ยนถ้อยคำ
ตอนนี้เป็น “แต่ยังไม่ถึงกับจะต้องถูกไล่ออก”) และ อ.ก.พ.....
.....ได้พิจารณาเห็นสมควรให้ปลดออกจาก
ราชการ

ฉะนั้น อาศัยอำนาจตามความในมาตรา ๘๓ แห่งพระ
ราชบัญญัติระเบียบข้าราชการพลเรือน พ.ศ. ๒๕๕๓ จึงให้ปลด
นาย.....
ออกจากราชการตั้งแต่วันที่.....
ซึ่งเป็น น.....เป็นต้นไป.

สั่ง ณ วันที่.....
(ลงชื่อผู้สั่ง).....
(.....)
(ตำแหน่ง).....

ตัวอย่างคำสั่งปลดออกในกรณีความผิดที่ปรากฏชัดแจ้งตามมาตรา ๘๗

คำสั่งที่...../.....

(หน่วยราชการที่ส่ง)

เรื่อง ปลดข้าราชการออกจากราชการ

ด้วยนาย.....ข้าราชการพลเรือน
สามัญชั้น.....ตำแหน่ง.....ฝ่าย.....
กอง.....กรม.....
กระทำผิดวินัยอย่างร้ายแรงฐานละทิ้งหน้าที่ราชการ ประพฤติชั่วอย่าง
ร้ายแรง ตามมาตรา ๗๔ และมาตรา ๗๕ (ข) แห่งพระราชบัญญัติ
ระเบียบข้าราชการพลเรือน พ.ศ. ๒๕๕๑ ซึ่งแก้ไขโดยมาตรา ๑๐
แห่งพระราชบัญญัติระเบียบข้าราชการพลเรือน (ฉบับที่ ๒) พ.ศ.
๒๕๕๕ โดยละทิ้งหน้าที่ราชการติดต่อกันเป็นเวลานานเกินกว่า
๑๕ วัน ซึ่งผู้บังคับบัญชาได้สืบสวนแล้ว เห็นว่าไม่มีเหตุผลอัน
สมควร เป็นกรณีความผิดที่ปรากฏชัดแจ้งตามกฎหมาย ก.พ. ฉบับที่ ๑๕
(พ.ศ. ๒๕๕๑) ข้อ ๒ (๔) ควรไล่ออกจากราชการ แต่มีเหตุผล
อันควรลดหย่อนโทษ.....

ฉะนั้น อาศัยอำนาจตามความในมาตรา ๘๑ แห่งพระราช
บัญญัติ ระเบียบข้าราชการพลเรือน พ.ศ. ๒๕๕๑ จึงให้ปลด
นาย.....
ออกจากราชการตั้งแต่วันที่.....ซึ่งเกินวันละทิ้ง
หน้าที่ราชการเป็นต้นไป

สั่ง ณ วันที่.....
(ลงชื่อผู้สั่ง).....
(.....)
(ตำแหน่ง)

การฟื้นฟูระบบบรรณานิเทศกรรมการบริหาร

โดย...อมร รักษาสิทธิ์ Ph.D.

คงจะมีความกังวลอยู่ในจิตใจผู้อ่านอยู่บ้าง เมื่อทราบว่าบทความเรื่องนี้จะกล่าวถึงการฟื้นฟูระบบการแบ่งชั้นบรรณานิเทศกรรมการบริหารสมัยใหม่อีก ภายหลังจากที่ท่านได้รับการปลดปล่อยแพร่ให้ทราบว่า ในการบริหารงานทั้งของบริษัทเอกชนและของรัฐบาลนั้น ควรจะให้มีการส่งเสริมให้มีความใกล้ชิดสนิทสนมกันให้มากที่สุด ในระหว่างผู้บังคับบัญชา กับผู้ปฏิบัติงาน ในปัจจุบันนี้ ท่านจะได้ยินได้ฟังถึงหลักสูตรวิชาทางมนุษยสัมพันธ์ (Human Relations) ที่กล่าวถึงความสัมพันธ์ระหว่างบุคคลที่ทำงานพร้อมกันในองค์การ และระหว่างบุคคลในองค์การกับบุคคลภายนอก โดยเฉพาะในส่วนตัวแรก คือความสัมพันธ์ของบุคคลที่ทำงานร่วมกัน หรือที่เรียกว่า Informal Organization นี้ได้รับความสนใจเป็นอันมากในวงการศึกษาระดับปริญญาตรีและในทางปฏิบัติในการบริหารสมัยใหม่ แต่จากผลของการสำรวจเมื่อเร็ว ๆ นี้ ปรากฏว่า การจะให้มีความสัมพันธ์กันมากเกินไประหว่างผู้ใหญกับผู้ผู้น้อยนั้น กลับจะทำให้เสียผลในทางบริหาร โดยเฉพาะในส่วนที่เกี่ยวกับการบังคับบัญชา

ตามทางทฤษฎีนั้น เราเชื่อว่าบริษัทเอกชนหรือสำนักงานราชการใดๆ จะปฏิบัติงานได้ดีที่สุด หากคนทุกคนที่ทำงานร่วมกันนั้น มีความรู้สึกรักใคร่สนิทสนมกันเสมือนกับว่าเป็นสมาชิกของครอบครัวใหญ่ครอบครัวเดียวกัน ผู้ใหญ่ผู้บังคับบัญชาก็มีความสัมพันธ์ไม่ถือตัว เป็นกันเองกับผู้ผู้น้อย หากผู้น้อยใครจะแจ้งข้อทุจริต หรือความคิดเห็นในประการใด ๆ ก็อาจจะเข้าพบกับผู้บังคับบัญชาได้ทุกเมื่อ การปฏิบัติอย่างเป็นกันเองนี้ เราเชื่อว่าจะเป็นการส่งเสริมขวัญ (Morale) ของผู้ร่วมงาน ซึ่งจะทำให้การปฏิบัติการให้เป็นไปโดยราบรื่น มีประสิทธิภาพ และมีความสุข

แต่ตามความเป็นจริง จากผลของการสำรวจซึ่งปรากฏในนิตยสาร Modern Office Procedures ฉบับประจำเดือนมิถุนายน ๒๕๐๓ ปรากฏว่า ในทางปฏิบัติ การนี้กลับเป็นไปในทางตรงข้าม คือว่าองค์การปฏิบัติงานได้ดีจริง ๆ นั้น หาได้มีภาวะดังกล่าวไม่ องค์การชนิดนี้มีการจัดระบบแบ่งชั้นบรรณานิเทศการที่ชัดเจนที่นอกจากจะครอบคลุมบุคคลในที่ทำงานแล้ว ยังแถมคลุมไปถึงความสัมพันธ์ของบรรดาครอบครัวของผู้ทำงานเหล่านั้นด้วย นิตยสารดังกล่าวได้สำรวจปรากฏการณ์อันนี้จากบริษัทต่าง ๆ ในสหรัฐอเมริกา และยืนยันว่า ความรู้สึกเห็ดอมถั่วต่ำสูงในตำแหน่งของพนักงานนั้นขึ้นอยู่กับบริษัทต่าง ๆ และเจ้าหน้าที่ฝ่ายบริหารชั้นสูงของบริษัทเหล่านั้นเองได้ยอมรับความจริงข้อนี้เป็นอย่างดี

การสำรวจพบว่านักบริหารของบริษัทได้อธิบายต้นตอของระบบวอร์เนอร์ว่า เป็นรากเงาแห่งระเบียบวินัยและความเคารพนับถือ เนื่องด้วยในการปฏิบัติงานนั้นต้องมีใครสักคนเป็นผู้ยกคำสั่งและต้องมีคนเชื่อฟังปฏิบัติตามคำสั่งนั้น หากผู้สั่งและผู้รับคำสั่งสนิทสนมกันฐานเพื่อนจนเกินไปแล้วก็เป็นที่ยอมรับได้ว่าบริษัทจะเป็นฝ่ายขาดทุน มีตัวอย่างว่า ผู้จัดการการเงินคนหนึ่ง มีเพื่อนสนิทเป็นลูกน้องสองคนซึ่งทำงานไม่ได้ผลดี และเขาก็ไม่สามารถจัดการอะไรให้เด็ดขาดได้ เมื่อเจ้าหน้าที่ชั้นสูงพบเรื่องเข้า เลยถูกไล่ออกไปทั้งสามคน การจัดให้มีระบบวอร์เนอร์ขึ้น ๕ ๕ ก็ออกจะเป็นความจำเป็นอยู่ดังที่นักบริหารชั้นสูงผู้หนึ่งให้ความเห็นว่า “ผู้บังคับบัญชาทุกคนจะต้องมีโยกย้ายไม่ครั้งใดก็ครั้งหนึ่งที่จะต้องจัดการอย่างเด็ดขาดกับผู้ใต้บังคับบัญชา เขาจะไม่ลงหากว่า เขาเป็นเพื่อนสนิทกับบุคคลเหล่านั้น”

การสำรวจครั้งนี้พบความจริงที่น่าจดจำได้ใจไว้คือว่า บริษัทที่ได้เริ่มสร้างมิตรสัมพันธ์อย่างแน่นแฟ้นนั้นมักจะประสบกับความเสียหายในภายหลัง เช่นกรณีของบริษัทแห่งหนึ่งได้จัดให้มีการพบปะสังสรรค์ที่บ้านของพนักงานเดือนละครั้งผลัดกันไป เพื่อส่งเสริมความสัมพันธ์กัน แต่ปรากฏว่า การพบปะเหล่านี้กลายเป็นการต่อสู้ทางบุคคลถึงขั้นการบดขี้บดขี้ การนิทนาบ ทำให้เกิดระบบเดือยที่รบกวนกัน และมีการ “ตบถัก” กันเกิดขึ้นอย่างรุนแรง ซึ่งผลสุดท้ายข้อระของระแห่งเหล่านี้มิได้จำกัดอยู่แต่ในวงการพบปะนอกเวลาทำงาน แต่ได้แพร่เข้าไปในเวลาทำงานด้วย เมื่อประสบกับเหตุการณ์เช่นนี้ บริษัทจึงเปลี่ยนนโยบายและสั่งให้ฝ่ายจัดการตัดความสัมพันธ์กับเพื่อนกับผู้ใต้บังคับบัญชาอย่างเด็ดขาด

เมื่อให้มีการปฏิบัติตามระบบแบ่งชนวรรณะขึ้นก็จะเกิดมีปัญหาดำคัญขึ้นอย่างหนึ่ง คือผู้ที่ได้รับการเลื่อนขั้นสูงขึ้นไปใหม่ ๆ จะได้รับความยากลำบากใจที่จะต้องแยกตัวเองจากเพื่อนร่วมงานในชั้นเดียวกันในตอนก่อน ๆ ข้อที่ยากเย็นไปกว่านั้นอีกคือการที่เขาจะต้องแนะนำให้ภรรยาของเขาได้ดีเพื่อนเก่า ๆ ด้วย นักบริหารผู้หนึ่งออกปากว่า “ภรรยาอาจจะเป็นตัวอันตรายร้ายแรง ถ้าเธอยังขึ้นที่รักษามิตรภาพกับภรรยาของผู้ใต้บังคับบัญชาของสามี เพราะมิตรภาพของเธอจะต้องปรากฏแก่ตัวสามี ทำให้เขาไม่สามารถใช้ดุลยพินิจได้เที่ยงตรงพอเมื่อจะทำอะไรให้เด็ดขาดแก่ผู้น้อยในบังคับบัญชาของเขา และจะเป็นภัยต่องานของสามีเองในที่สุด”

บ้านของเราที่มักไม่ต้อนรับที่จะจัดงานในบ้าน ดังนั้น ความสัมพันธ์ระหว่างผู้ร่วมงานจึงมักเป็นไปในลักษณะชุมนุมชายแท้ คือเฉพาะชายผู้ทำงานแห่งเดียวกัน แม้แต่สตรีที่ทำงานด้วยกันก็มักจะไม่มาร่วมวงด้วย เพราะถือกันว่าไม่เหมาะสม โดยเฉพาะอย่างยิ่งการชุมนุมในหมู่ชาย มักเป็นไปในลักษณะชุมนุมเพื่อดื่ม เพื่อเกมกีฬา เพื่อขันโม้ตริ เพื่อการเที่ยวเตร่ และอื่น ๆ

ลักษณะอีกประการหนึ่งของการชุมนุมอย่างไทยคือ เรามักจะมีการตั้งตริตรึกในระหว่างคนที่มาซึ่งตำแหน่งใกล้เคียงกัน ไม่ใคร่รวมตั้งแต่ผู้บังคับบัญชาสูงสุดถึงผู้ใต้บังคับบัญชาคำสุดท้ายของเรา เพราะเหตุดังกล่าวแล้ว การชุมนุมอย่างไทย จึงไม่ควรก่อให้เกิดปัญหาว่ามีความสนิทสนมเกินไป แต่ตามความเป็นจริงนั้น เหตุการณ์ทำนองนี้ก็ยังเกิดขึ้นได้ ผู้เขียนเชื่อว่าคงจะเนื่องมาจากเหตุผลประกอบสองประการคือ เรามักนิยมดื่มกันจนเกินขอบเขต และนิยมการเที่ยวกลางคืน เป็นเหตุให้ผู้มีน้อยมีโอกาสดังกล่าวในเรื่องดังกล่าวเกิดขึ้นสมควรประการหนึ่ง หรือเพราะผู้ใหญ่ไม่ระมัดระวังในการวางตัว และผู้น้อยก็มีนิสัยไม่สมควรอีกประการหนึ่ง

ในส่วนตัวเกี่ยวกับภรรยา นั้น แม้ว่าตามปกติภรรยาของข้าราชการหรือนักธุรกิจของเราจะไม่ค่อยได้มีโอกาส "ตั้งคม" บ่อยครั้งอย่างฝรั่ง แต่ชนิดของการตั้งมากมกก็แตกต่างกันด้วยในการตั้งมากชนิดที่ดื่มไปด้วย เช่นงานดื่มหน้าชา ดื่มคอกเทศ หรือรับประทานอาหารเย็นนั้น ดั้งเดิมจะมีโอกาสอยู่ด้วยกันน้อย การนิยามว่าร้ายกันก็เป็นไปได้ไม่มากนัก เพราะยังมีผู้ชายอยู่ การตั้งมากอย่างหนึ่งของเรายังมีน้อยอยู่ การพบปะของภรรยาพนักงานของเรามักเป็นการพบปะกันตามบ้าน (ตามปกติที่บ้านของผู้บังคับบัญชา) เพื่อการเล่นไพ่ หรือเพื่อการตั้งตริตรึกอย่างอื่น ๆ แต่การพบปะของเรามักกินเวลานานเพราะมีเวลาด่างมากกว่า และเป็น การพบปะระหว่างคนน้อยคน โอกาสที่จะสนิทสนมกันมีมากขึ้น จนกลายเป็นโอกาสของการซุบซิบนิทา แล้วภรรยา ก็จะเป็นผู้นำเรื่องราวต่าง ๆ มาเปิดเผยต่อกัน ทำให้เกิดการไขว่ไขว่ในการวินิจฉัยเหตุการณ์ได้

ในการพิจารณาข้อเขียน ๓ ชิ้นนี้ อาจจะมีผู้ไม่เห็นชอบด้วยเพราะการขาดหลักฐานแน่นอน แต่ก็ขอได้โปรดพิจารณาว่าคำกล่าวที่ว่า "ถ้าเข้าหน้าบ้านไม่ได้ ก็ต้องเข้าทางหลังบ้าน" ผู้เขียนเชื่อว่าข้าราชการนักธุรกิจทั่วไปคงทราบดีจากประสบการณ์ว่า ภรรยาของผู้ใหญ่มีส่วนสำคัญในการตัดสินใจอย่างไร และเกิดผลดีผลร้ายเพียงใด

นิตยสารน่าจะให้ข้อเสนอแนะง่าย ๆ เกี่ยวแก่วิธีจะทำให้เสียเพื่อน และตัดเพื่อนเก่า ๆ ทั้ง
แก่บุคคลที่ได้รับการเลื่อนขั้นใหม่ ๆ ว่า

๑. การตัดเพื่อนเก่า ๆ และผู้ใดบังคับบัญชาชั้นนี้ต้องทำอย่างค่อยเป็นค่อยไป เพื่อจะได้
ไม่สร้างความรู้สึกไม่ดีต่าง ๆ

๒. หาข้อแก้ตัวที่มีเหตุผลเวลาจะปฏิเสธไม่ไปร่วมดื่มกาแฟในเวลาหยุดพัก หรือเล่นเกม
กีฬาหรือไฟ ในตอนแรก ๆ ก็ขาดจากการตั้งตัวรอก่อนหน้านาน ๆ ครั้ง แล้วจึงค่อย ๆ ขาดบ่อย ๆ เข้า

๓. ในตอนแรก ๆ อาจรับคำเชิญของผู้ใดบังคับบัญชาที่จะให้ไปเยี่ยมเยียนที่บ้านแต่ละคน
แต่ก็ควรจะเชิญตอบแทนแก่ผู้ใดบังคับบัญชาทั้งกลุ่ม (คือเชิญรวม) แล้วหนัก ๆ เข้าก็ไม่รับ
คำเชิญเสียเลย

๔. ให้เวลาแก่ภรรยาานหน่อยที่จะถอนตัวจากเพื่อน ๆ เพราะเหตุว่าเธอไม่ค่อยเข้าใจ
ในพิธีการของระเบียบบังคับบัญชาในสำนักงาน เพราะเธอไม่ได้ประสบกับเหตุการณ์เหล่านี้ทุกวัน
อย่างสามี

แม้ว่าข้อเสนอแนะข้างบนนี้จะเน้นของฝรั่งอเมริกันซึ่งจะนำมาใช้ในประเทศไทย ซึ่งมีชนบประ
เพณีต่างกนกกันตัก แต่หลักการของเรื่องนี้ก็พอจะเห็นได้ชัดแจ้งในข้อที่ว่า การตั้งเดิมให้มีความ
สัมพันธ์อย่างใกล้ชิดในระหว่างผู้ร่วมงานในองค์การนั้นเป็นของดี ควรจัดให้มีขึ้น แต่ก็ไม่ควรให้
เลยเกินจนเกินไปถึงกับขาดความเคารพเชื่อถือนั้นระหว่างผู้ใหญ่กับผู้ย่อย หรือเกินเลยไปอย่างที่เรา
เรียกว่า "ตามปาม"

ความจริงข้อเสนอแนะในส่วนที่เกี่ยวแก่ภรยานั้น ก็จะไม่ค่อยจริงนักในวงข้าราชการ และ
ธุรกิจของไทย เพราะว่าตามปกติสามีภรรยาของผู้ใหญ่ไทยมักไม่ออกไปร่วมดื่มมากมดั่งตั้งตัวรอกับ
สามีภรรยาของผู้ย่อยผู้ร่วมงาน โดยเฉพาะเรายังไม่ค่อยนิยมจัดการชุมนุมเพื่อดื่มหน้าชาคอนบ่าย
หรือดื่มคอกเทตตอนเย็น หรือรับประทานอาหารค่ำตามบ้านของผู้ร่วมงานอย่างฝรั่ง เพราะเราไม่มี
ธรรมเนียมดื่มหน้าชาคอนบ่าย และสตรีไทยก็ไม่นิยมดื่มของมันเมา การจัดการเลี้ยงอาหารเย็นก็มัก
จัดขึ้นด้วยการปรุงอาหารไทย เราใช้เวลาเตรียมมาก ซ้ำยังต้องเป็นห่วงกังวลถึงบุตรหลาน
และคนในครอบครัวที่จะไม่มีใครดูแลเหมือนอย่างธรรมดาเมื่อแม่บ้านไม่อยู่ดูแลบ้าน นอกจากนี้

หนึ่ง ผู้เขียนใคร่ขอตั้งข้อสงสัยเกี่ยวกับข้อหนึ่งว่า ในความสัมพันธ์ระหว่างผู้ร่วมงานของไทยดังกล่าวข้างบน คือชนิดที่ชายไปกลุ่มหนึ่ง ผู้หญิงไปอีกกลุ่มหนึ่ง เห็นจะเป็นความจริงในระหว่างการบังคับบัญชาชั้นกลาง หรือค่อนข้างสูง คือในระดับของกอง, จังหวัด หรืออำเภอ ยิ่งยศและตำแหน่งของบุคคลที่รวมตัวมาด้วยกันยิ่งสูงขึ้น ลักษณะของการรวมตัวก็ยิ่งคล้ายกับของฝรั่งมากขึ้นทุกที เพราะข้าราชการชั้นผู้ใหญ่และภรรยาหน้าท่ เวลา และความสามารถที่จะมีการรวมตัวได้มากขึ้น ผลดีผลร้ายที่เกิดขึ้นจึงน่าจะอนุมานได้ว่าคล้ายกับที่ของฝรั่งเขาสำรวจมาผิดกันแต่ในข้อที่ว่า ของเขามักเป็นความสัมพันธ์ระหว่างบุคคลทุกชั้น แต่ของเรามักเป็นความเกี่ยวพันระหว่างบุคคลในตำแหน่งใกล้เคียงกัน แต่ความยุ่งยากในการบังคับบัญชาก็ยังคงเกิดขึ้นได้ หากมีความสัมพันธ์กันระหว่างบุคคลที่มียศตำแหน่งสูงกว่ากันเพียงชั้นเดียว

โดยสรุป ผลสำรวจของ Modern Office Procedures เท่ากับชี้ให้เราเห็นการมีความสัมพันธ์ใกล้ชิดชนิดนี้ทั้งในทางส่วนตัว (Informal Organization) จนเกินไปก็อาจทำให้เกิดความยุ่งยากขึ้นได้ พอ ๆ กับที่จะให้มีเฉพาะความสัมพันธ์ในด้านการงาน (Formal Organization) เท่านั้น

ในฐานะของนักสังคมศาสตร์เรื่องนี้ยังเป็นบทเรียนสำคัญอีกบทหนึ่งว่า เราไม่สามารถจะวางกฎเกณฑ์ทางสังคมศาสตร์ให้แน่นอนตายตัวไปได้เหมือนกับนักวิทยาศาสตร์ธรรมชาติ หลักเกณฑ์ทางสังคมศาสตร์ มักมีส่วนจริงไม่จริง ตีไม่ตีปนกันไป นักวิทยาศาสตร์ทางสังคมจึงต้องพยายามคิดตามหลักทฤษฎีสัมพัทธ์ (Theory of Relativity) คือต้องพิจารณาเหตุการณ์เป็นกรณี ๆ ไป ไม่ควรยึดถือข้างหนึ่งข้างใดจนเกินไป แต่ควรนำสิ่งที่ได้ของทฤษฎีหรือหลักการต่าง ๆ มาคิดแปลงใช้ปนกันไป

ผลการสำรวจจริงนี้จึงเท่ากับว่า องค์การที่คนนั้นควรมีทั้งระบบชั้นวรรณะและระบบความเป็นกันเอง พออนุมาณเทียบได้กับสุภาษิตของเราต้องบอกถึงความขัดแย้งกันที่ว่า "นาชนให้รบคัก" และ "ข้า ๆ ได้ไพร่สองแถมงาม"

ที่มา

1. Modern Office Procedures, June 1960
2. Time Magazine, June 13, 1960

คำอธิบาย

กฎหมายว่าด้วยบำเหน็จบำนาญ

โดย... วิเชียร ไผ่เรียง

ผู้ช่วยผู้อำนวยการกองบำเหน็จบำนาญ

(ต่อจากฉบับก่อน)

มาตรา ๘ ข้าราชการมีสิทธิได้รับบำเหน็จบำนาญปกติด้วยเหตุอย่างใดอย่างหนึ่งดังต่อไปนี้

- (๑) เหตุทดแทน
- (๒) เหตุทุพพลภาพ
- (๓) เหตุสูงอายุ
- (๔) เหตุรับราชการนาน

คำอธิบาย

ความในมาตรา ๘ ข้างต้นนี้ ครอบคลุมถึง ส่วนแต่จะเหตุที่มีความละเอียดอย่างใดหนึ่งจะกล่าวโดยละเอียดต่อไปเมื่อถึงมาตรานี้ ๆ

มาตรา ๑๐ สิทธิในการขอบำเหน็จบำนาญปกติตามพระราชบัญญัตินี้ ให้มีอายุความสามปี

คำอธิบาย

ความสำคัญในมาตรา ๑๐ ข้างต้นนี้ เริ่มนับอายุความตั้งแต่วันที่ ซึ่งพอพิจารณาว่างหลักทั่วไปได้ดังนี้

ตามประมวลกฎหมายแพ่งและพาณิชย์มาตรา ๑๖๘ บัญญัติว่า

“อันอายุความนั้น ท่านให้นับเริ่มแต่ขณะที่จะอาจบังคับสิทธิเรียกร้องได้เป็นต้นไป ฯลฯ”

สิทธิในบำเหน็จบำนาญของข้าราชการเกิดขึ้นในวันออกจากราชการ จึงมีสิทธิที่จะขอรับ
บำเหน็จบำนาญได้ตั้งแต่วันนั้นเป็นต้นมา

ฉะนั้นตามหลักกฎหมายแพ่งที่กล่าวแล้วข้างต้น อายุความการขอบำเหน็จบำนาญจึง
นับเริ่มตั้งแต่วันที่มิสิทธิเรียกร้อง คือวันออกจากราชการ เป็นต้นไป

ปัญหา

ในทางปฏิบัติเหตุการณ์อาจจะไม่ราบรื่นตามหลักกฎหมายที่วางไว้ในเบื้องต้น อาจมี
ปัญหาต่าง ๆ เกิดขึ้นได้ ดังนี้

๑. ในกรณีที่เจ้าสังกัดได้ตั้งให้ออกจากราชการแล้ว แต่ผู้รับคำสั่งอยู่ห่างไกลและต้องยัง
คงปฏิบัติราชการตลอดมาจนถึงวันได้รับทราบคำสั่ง กรณีเช่นอายุความเริ่มนับตั้งแต่วันรับทราบ
คำสั่งนั้น

๒. กรณีให้ออกจากราชการไว้พาดก่อน หรือถูกพักราชการตามมาตรา ๘๘ หรือ ๘๘
ต่อมาเมื่อการสอบสวนสิ้นสุดลง ได้มีคำสั่งให้ออกจากราชการตั้งแต่วันที่พักหรือวันที่ให้ออกจากราช-
การไว้พาดก่อน อายุความการขอรับบำนาญเริ่มนับตั้งแต่วันที่ออกคำสั่ง หรือวันที่ได้รับทราบคำสั่งนั้น

๓. ในกรณีที่ผู้รับทราบคำสั่งนั้นเจตนาหลีกเลี่ยงไม่ยอมเซ็นรับทราบคำสั่งจะปฏิบัติเรื่อง
ประการใด และควรจะถือวันใดเป็นวันรับทราบคำสั่ง

วันที่ถือได้ว่าเป็นวันที่ควรได้รับทราบคำสั่ง

ก. เจ้าหน้าทีได้แจ้งให้ผู้รับทราบคำสั่งพร้อมกับยื่นคำสั่งให้เซ็นทราบ แต่ผู้นั้นไม่ยอมเซ็น
ทราบ และได้ยื่นใบลาป่วยในวันต่อไปไม่ยอมมาทำงาน

กรณีเช่นนี้ให้เจ้าหน้าที่บันทึกไว้ในเรื่อง และถือได้ว่าวันนั้นเป็นวันได้รับทราบคำสั่งแล้ว

ข. เจ้าตัวลาป่วยบ่อยๆ เจ้าสังกัดตั้งให้ออกจากราชการตามมาตรา ๓๖ (ก) เจ้าตัวไม่ยอม
มาเซ็นทราบคำสั่ง แกล้งลาป่วยไปเรื่อย ๆ กรณีถ้าเจ้าหน้าที่จะเอาคำสั่งไปให้เซ็นทราบได้ก็ถือวันที่
นำไปให้เซ็นทราบนั้นเป็นวันรับทราบคำสั่ง เจ้าตัวจะยอมเซ็นหรือไม่ยอมเซ็นทราบด้วยประการใด ๆ
ก็ตาม

ถ้าไม่สามารจนำคำสั่งไปให้เซ็นได้ ให้ส่งคำสั่งไปโดยไปรษณีย์ลงทะเบียนแล้วให้ถือวันที่
ผู้รับเซ็นรับหนังสือฉบับนั้นไว้เป็นวันรับทราบคำสั่ง

ค. ผู้รับทราบคำสั่งได้ถูกตั้งพักราชการมาก่อน โดยในระหว่างนั้นมีการสอบสวนความผิดอันมีโทษถึงไล่ออก ปลดออก เจ้าตัวมิได้มาติดต่อกันเลย และได้ไปประกอบอาชีพต่างจังหวัด ต่อมาเมื่อเลย ๓ ปีแล้วจึงได้ทราบภายหลังว่าตนถูกตั้งให้ออกโดยมีมติที่ได้รับบำเหน็จบำนาญ จึงได้มายื่นเรื่องราชารอรับบำเหน็จบำนาญ

การสอบสวนนั้นตามมาตรา ๘๔ พ.ร.บ. ระเบียบข้าราชการพลเรือน ๒๔๘๗ กำหนดให้สอบสวนให้เสร็จภายใน ๓๐ วัน ถ้าจะขยายเวลาอีกก็ขยายได้อีก ๒ ครั้ง ๆ ละ ๓๕ วัน ต่อจากนั้นไปต้องขออนุมัติจากนายกรัฐมนตรีหรือเจ้ากระทรวงที่ข้าราชการผู้ถูกสอบสวนตั้งพักอยู่

ฉะนั้นถ้าผู้ถูกสอบสวนยอมจะทราบผลการสอบสวนภายใน ๓๐ วัน หรือ ๔๕ วัน หรือ ๖๐ วัน หรือได้รับทราบการขยายวันสอบสวน การสอบสวนนั้นจะต้องทำโดยเร็วและส่วนมากจะได้รับทราบคำสั่งภายใน ๖๐ วัน เป็นอย่างช้า ด้วยเหตุนี้ถ้าผู้ถูกสอบสวนไม่ละเลยเสีย ได้มาติดต่อกับตามระยะเวลาที่กล่าวแต่ด้วยยอมจะได้รับทราบคำสั่ง

กรณีเช่นนี้แม้จะได้ทำคำสั่งก่อนครบกำหนด หากเจ้าตัวมาเช่นทราบคำสั่งเมื่อวันครบ ๓๐ ๔๕-๖๐ หรือวันที่นายกรัฐมนตรีหรือเจ้ากระทรวงกำหนด น่าจะเริ่มนับอายุความตั้งแต่วันที่ครบกำหนดนั้น ๆ

๔. ข้าราชการผู้ถูกตั้งให้ออกจากราชการเพราะวิกลจริต

การนับอายุความอาจแบ่งออกได้เป็น ๒ กรณี คือ

- ก. กรณีที่ศาลไม่ได้สั่งแต่งตั้งผู้อนุญาต
- ข. กรณีที่ศาลสั่งแต่งตั้งผู้อนุญาต
- ค. กรณีที่ศาลไม่ได้สั่งแต่งตั้งผู้อนุญาต

กรณีประมวลกฎหมายแพ่งและพาณิชย์ มาตรา ๓๘๓ ได้บัญญัติว่า

“ถ้าเวลาหนึ่งเวลาใดในหกเดือน ก่อนอายุความครบกำหนดนั้น ผู้เยาว์ก็ดี หรือบุคคลวิกลจริตอันศาลจะได้ตั้งให้เป็นคนไร้ความสามารถหรือหาไม่ก็ดี มิได้มีผู้แทนโดยชอบธรรมใช้ทำนองอายุความอันให้โทษแก่บุคคลเช่นนี้ยังไม่ครบบริบูรณ์ จนกว่าจะสิ้นเวลาปีหนึ่ง นับแต่วันที่บุคคลนั้นได้ถึงความสามารถเต็มภูมิ หรือนับแต่เวลาเมื่อความที่ขาดตัวผู้แทนโดยชอบธรรมอยู่นั้นได้สิ้นไปแล้ว”

ฉะนั้นสรุปได้ว่า ถ้ามีได้มีผู้นอบนวด แม้จะเกิน ๓ ปีไปสักเท่าใดก็ตาม ยังยกขึ้นเป็นข้อ
คดีสิทธิของบุคคลผู้นั้นไม่ได้จนกว่าผู้นั้นหายจากความวิกลจริตสนิทแล้วและนับตั้งแต่วันนั้นไปให้โอกาส
อีก ๓ ปีถ้าหวั่นจะได้ดำรงตรวจดูถึงสิทธิของคนว่ามีอะไรบ้าง

ตัวอย่าง

ข้าราชการผู้หนึ่งถูกสั่งให้ออกจากราชการเพราะวิกลจริต ผู้นั้นต้องรักษาตัวอยู่ในโรงพยา-
บาลโรคจิต เข้าๆ ออกๆ โรงพยาบาลโรคจิตอยู่ ๕ ปีเศษ ครั้งสุดท้ายแพทย์ทางโรงพยาบาลโรคจิต
ได้ออกใบรับรองว่าผู้นั้นหายสนิทแล้ว สามารถทำนิติกรรมใดๆ ได้เช่นบุคคลอื่น ผู้นั้นได้ขอยำนาญ
ของคนมาอายุ ๓ ปี นับตั้งแต่วันนั้น ถือได้ว่าเป็นการขอภายในอายุความ

ข. กรณีศาลแต่งตั้งผู้นอบนวด

กรณีนี้แบ่งได้เป็น ๒ พวก คือ

๑) ผู้วิกลจริตนั้นมีผู้นอบนวดตลอดมา หรือได้แต่งตั้งผู้นอบนวดเกิน ๖ เดือน ก่อนอายุความ
การขอครบ ๓ ปี

กรณีนี้การนับอายุความนับอย่างบุคคลธรรมดา เหมือนบุคคลที่ไม่วิกลจริต ทั้งนี้เพราะ
กฎหมาย ถือว่าผู้นอบนวดมีระยะเวลาพอที่จะดำรงตรวจตราและจัดการแทนบุคคลวิกลจริตนั้น ได้ทัน

๒) กรณีที่ตงผู้นอบนวด เวลาหนึ่งเวลาใดในหกเดือนก่อนอายุความครบ ๓ ปี กฎหมายให้
โอกาสผู้นอบนวด นับตั้งแต่วันคำสั่งแต่งตั้งอีก ๓ ปี เพื่อดำรงตรวจดูถึงสิทธิต่าง ๆ ของผู้วิกลจริต

๕. กรณีที่อายุความการขอครบเอาในวันหยุดราชการ

ตามมาตรา ๓๖๓ แห่งประมวลแพ่งและพาณิชย์ได้บัญญัติว่า

“ถ้าวันสุดท้ายแห่งระยะเวลาเป็นวันหยุด ซึ่งตามประเพณีงดเว้นการทำงาน ท่านให้นับวันที่
เริ่มทำงานใหม่เข้าด้วย”

ฉะนั้นในกรณีนี้ให้ผู้ขอรับบำเหน็จบำนาญ ในวันที่เริ่มเปิดทำงานของทางราชการนั้นได้

๖. ในกรณีเหตุสุดวิสัยตามมาตรา ๓๘๗ แห่งประมวลแพ่งและพาณิชย์ได้บัญญัติว่า

“ถ้าในเวลาที่ยอายุความจะสิ้นสุดลงนั้น มีเหตุสุดวิสัยมากกักกันมิให้เจ้าหน้าที่สามารถทำให้อายุ
ความระงับหยุดลงได้ไซ้ ท่านว่าอายุความนั้นยังไม่ครบบริบูรณ์จนกว่าจะพ้นเวลาดำเนินสิบวัน นับ
แต่วันที่อุปสรรคเช่นว่านั้นได้สูญสิ้นไป”

ฉะนั้นในกรณีนี้ผู้ขอรับบำเหน็จบำนาญยังมีสิทธิที่จะยื่นได้ภายใน ๓๐ วัน นับตั้งแต่วันที่อุปสรรคนั้นได้สิ้นสุดลง

ตัวอย่าง ผู้ขออยู่เกาะเกิดมีไข้ขึ้น เวลากลางคืนเกาะร้างอยู่ หากมีเรือมาช่วยได้แต่เช้า มาส่งฉันแผ่นดินใหญ่ นับแต่วันถึงฉันแผ่นดินใหญ่แล้ว อุปสรรคเช่นว่านั้นก็หมดไป

เหตุที่กฎหมายกำหนดเวลาให้นานถึง ๓๐ วันนั้นเป็นเพราะผู้ขออาจจะได้ ถูกดำเนินมาจน ณ ที่ใด ๆ อันห่างไกลก็ได้ประการหนึ่ง และอีกประการหนึ่งหลักฐานที่เตรียมไว้ก่อนอาจจะสูญหายไปไม่ครบถ้วนก็ยังมีเวลาที่เตรียมทำใหม่ได้ทันที หรือแม้จะไม่ส่งมหรณัณฑ์พอที่จะรวบรวมได้พอสมควรที่จะยื่นเรื่องราวขอรับบำเหน็จบำนาญของตนต่อเจ้าหน้าที่ใด หรืออย่างน้อยพอที่จะแสดงให้เห็นเจตนาว่าตนมิได้ละเลยที่จะขอรับบำเหน็จบำนาญของตน ส่วนเอกสารต่าง ๆ นั้นแม้จะยังไม่ครบถ้วนก็นำเพิ่มเติมมาภายหลังได้

มาตรา ๑๑ บำเหน็จบำนาญเหตุทดแทนนี้ให้แก่ข้าราชการ ซึ่งออกจากประจำการเพราะเลิกหรือยุบตำแหน่ง หรือซึ่งมีคำสั่งให้ออกโดยไม่มีควมผิด หรือซึ่งออกตามบทบัญญัติในรัฐธรรมนูญแห่งราชอาณาจักรไทย หรือทหารซึ่งออกจากกองหนุนเบี่ยงหวัด

คำอธิบาย

ในมาตรานี้เราจะต้องพิจารณาดังการออกจากราชการในลักษณะต่าง ๆ ดังต่อไปนี้ คือ

๑. ออกจากราชการเพราะเลิกตำแหน่ง
๒. " " " " ยุบตำแหน่ง
๓. " " " " มีคำสั่งให้ออกจากราชการโดยไม่มีควมผิด
๔. ออกจากราชการตามบทบัญญัติในรัฐธรรมนูญแห่งราชอาณาจักรไทย
๕. ทหารซึ่งออกจากกองหนุนเบี่ยงหวัด
๑. ออกจากราชการเพราะเลิกตำแหน่ง หมายถึงการเลิกตำแหน่งบางตำแหน่งใน

สำนักงานของทางราชการ

ตัวอย่าง นายทองเปลว ชลภูมิ ถูกออกจากราชการเพราะเลิกตำแหน่งชั่วคราวใหญ่ในกรมเลขาธิการคณะรัฐมนตรี, การเลิกตำแหน่งจอมพลที่เดิมคงไว้ให้ประจำการตลอดชีวิตเป็นต้น

๒. ออกจากราชการเพราะยุบตำแหน่ง ยุบหมายความถึงการทำให้เลิกลง

ตัวอย่าง ยุบตำแหน่งเด็นางค์กระทรวงทหารเรือ คงเหลือแต่ผู้บัญชาการทหารเรือ
ยุบกระทรวงวัฒนธรรม ยังคงเหลือกรมการศาสนา ฯลฯ เป็นต้น

๓. มีคำสั่งให้ออกจากราชการโดยไม่มีควมผิด กรณีจะต้องพิจารณาและศึกษา

โดยละเอียด เพราะเป็นเรื่องที่จะต้องปฏิบัติอยู่เป็นประจำ เราอาจแบ่งกรณีที่มีคำสั่งให้ออกโดยถือ
ว่าไม่มีควมผิดได้ตั้งต่อไปนี้

๑. เท่าที่ได้ตรวจสอบพิจารณาเรื่องราวขอรับบำเหน็จบำนาญมาเป็นเวลา ๒๐ ปีเศษ ปรากฏ
ว่าการออกจากราชการเพื่อรับบำเหน็จบำนาญ เหตุทดแทนมักจะมีคำสั่งผิด ๆ มากกว่าอย่างอื่น
เช่นข้าราชการออกจากราชการ ผู้บังคับบัญชาได้ตั้งอนุญาตให้ลาออกได้ตามมาตรา ๓๕ แห่ง พ.ร.บ.
ระเบียบข้าราชการพลเรือน ๒๔๘๗ โดยรับบำเหน็จบำนาญเหตุทดแทน เป็นต้น

มีหลักฐาน ๆ ในเบื้องต้นที่สะท้อนความผิดพลาดในเรื่องนี้ได้ คือ บำเหน็จบำนาญเหตุทด
แทนนั้นจะมีได้แต่ในกรณีที่ทางราชการสั่งให้ออกเท่านั้น ส่วนบำเหน็จบำนาญเหตุอื่น ๆ

อาจจะลาออกเองก็ได้ด้วย

กรณีใดบ้างที่จะสั่งให้ออกรับบำเหน็จบำนาญเหตุทดแทนได้บ้าง

๑. ตามมาตรา ๓๖ วรรค ๒ แห่ง พ.ร.บ. ระเบียบข้าราชการพลเรือนได้บัญญัติว่า

“มาตรา ๓๖ ฯลฯ

แต่ในการสั่งให้ออกจากราชการเพื่อรับบำเหน็จบำนาญเพราะเหตุทดแทนให้ทำได้ในกรณี
ต่อไปนี้

(ก) เมื่อข้าราชการพลเรือนผู้ใดเจ็บป่วย ไม่อาจปฏิบัติหน้าที่ราชการของตนได้โดยสม่ำเสมอ
แต่ไม่ถึงทุพพลภาพ ถ้าผู้บังคับบัญชาดังกล่าวเห็นสมควรให้ออกจากราชการแล้ว ให้ตั้งให้
ผู้นั้นออกจากราชการได้

(ข) เมื่อข้าราชการพลเรือนผู้ใดสมัครไปปฏิบัติงานใด ๆ ตามความประสงค์ ของทางราชการ
ให้ผู้บังคับบัญชาดังกล่าวตั้งให้ผู้นั้นออกจากราชการได้

(ค) เมื่อข้าราชการพลเรือนผู้ใดขาดคุณสมบัติตามมาตรา ๔๔ (๓) หรือ (๔) ก็ให้
ผู้บังคับบัญชาดังกล่าวตั้งให้ผู้นั้นออกจากราชการ”

(ยังมีข้อ)

เครื่องราชอิสริยาภรณ์

โดย... ไพฑูรย์ อินทากัย

หัวหน้าแผนกทะเบียนฐานันดร สำนักเลขาธิการคณะรัฐมนตรี



(ต่อจากฉบับก่อน)

เครื่องราชอิสริยาภรณ์สำหรับบำเหน็จความชอบ

ในพระองค์พระมหากษัตริย์

เครื่องราชอิสริยาภรณ์ประเภทนี้ พระบาทสมเด็จพระมงกุฎเกล้าเจ้าอยู่หัว รัชกาลที่ ๖ ทรงพระกรุณาโปรดเกล้าฯ ให้ตั้งขึ้นสำหรับพระราชทานเป็นเฉพาะพระองค์ มีอยู่ ๓ อย่าง คือ

๑. เครื่องราชอิสริยาภรณ์รัตนวราภรณ์ ตั้งขึ้นเมื่อ พ.ศ. ๒๔๕๔ เรียกอย่างเต็ม

ว่า "เครื่องราชอิสริยาภรณ์รัตนวราภรณ์" เรียกอย่างย่อว่า "ตรารัตนวราภรณ์" ใช้อักษรว่า ร.ว. มีชั้นเดียว ทั้งฝ่ายหน้าและฝ่ายใน ดวงตราเป็นรูปวงกลม มีอักษรพระปรมาภิไธยย่อ ร.ว. ๖ ประดับเพชรอยู่บนพन्दงยาด้านเงินแก่ ขอบประดับเพชรที่ขอบวงกลมทั้ง ๔ ทิศ มีรูปวงรีขาว และมีรูปคันศรไขว้ยื่นออก ระหว่างวงรีขาวกับคันศรมีรูปกลมครึ่งเพชรแทรกของบนมีพระมหาพิชัยมงกุฎ ประดับเพชร ด้านหลังมีคัตับแก้วบรรจุเส้นพระเจ้า สำหรับพระราชทานฝ่ายหน้า ห้อยกับแพรแถบ ดั้งเหลือง มีริ้วสีดำ ๒ ข้าง กว้าง ๓.๓ ซม. ล้อมคอ สำหรับพระราชทานฝ่ายใน ดวงตราย่อมกว่า ฝ่ายหน้า ห้อยกับสายสร้อย เป็นรูปอักษรพระปรมาภิไธย ราม ว. ลงยาดั้งขาว กว้าง ๖ ลงยาด้านเงินแก่ตั้งติดกันไปกับพระมหาพิชัยมงกุฎของที่ห้องห้ายหลวงตรา เป็นรูปอุณาโตมประดับเพชร ล้อมคอ

เครื่องราชอิสริยาภรณ์นี้ สำหรับพระราชทานแก่ผู้ทรงพระกรุณาใช้สอยใกล้ชิดสนิทสนม และได้ตั้งใจสนองพระเดชพระคุณด้วยความจงรักภักดี ซึ่งตั้งยศสุจริตคือได้ฝ่าละอองธุลีพระบาท เป็นที่พอพระราชหฤทัย และจะพระราชทานได้ทั่วไปทุกชั้นบุคคลตามพระราชอัชฌาศัย ไม่เกี่ยวข้องด้วยยศหรือบรรดาศักดิ์ ผู้ได้รับพระราชทานเครื่องราชอิสริยาภรณ์นี้จะได้รับพระราชทานประกาศนียบัตร ทรงลงพระปรมาภิไธย และประทับพระราชลัญจกรเป็นสำคัญ

ในปัจจุบันเป็นตราที่พิมพ์พระราชทาน

๒. ตราวัลลภาภรณ์ สร้างขึ้นเมื่อ พ.ศ. ๒๔๖๓ เรียกว่า "ตราวัลลภาภรณ์" ใช้

อักษรย่อว่า อ.ภ. มีชั้นเดียว ทั้งฝ่ายหน้าและฝ่ายใน มีรูปลักษณะ ดวงตราเป็นเรือนเงิน ทำเป็นรูป
ก้นบัวเหลี่ยมยื่นออก ๔ แฉก จำหลักเป็นลายก้นช้อนกัน ๒ ก้น มีเพชรจำหลักไปรั้งแทรก
๔ ทิศ ดัดกับก้นบัวแฉก ด้านหน้ามีอักษรพระปรมาภิไธยย่อ ร.ว. ๖ จำหลักเป็นเพชรตั้งประดับ
ดอกลอยอยู่ในวงกลมกลางดวงตรา ด้านหลังเป็นรูปวงรีรูปวงรีคั่นโดยชนมาจากพื้นเงินเกลี้ยง สำหรับ
ห้อยกับแพรแถบสีแดงกับสายสะพายมหามงกุฏ กว้าง ๒.๕ ซม. ประดับที่อกเสื้อเบื้องซ้าย
พระราชทานฝ่ายในแพรแถบผูกเป็นรูปแมลงปอ ประดับเสื้อที่หน้าซ้าย

ตราวัลลภาภรณ์ สำหรับพระราชทานแก่ผู้ที่ได้รับราชการสนองพระเดชพระคุณประจำใน
ราชสำนัก และอยู่ใกล้ชิดพระองค์เป็นเนืองนิตย์ จะพระราชทานได้ทั่วไปทุกชั้นบุคคล ไม่เกี่ยวข้องกับยศ
หรือบรรดาศักดิ์ ผู้ได้รับพระราชทานตรานี้จะได้ประกาศนามและกรณีความชอบในราชกิจจานุเบกษา
ไม่มีประกาศนียบัตร

ในปัจจุบันเป็นตราที่พิมพ์พระราชทาน

๓. ตราวชิรมาลา สร้างขึ้นเมื่อ พ.ศ. ๒๔๕๔ เรียกว่า "ตราวชิรมาลา" ใช้อักษรย่อ

ว่า อ.ม.ล. มีรูปลักษณะดังนี้ ดวงตราเป็นรูปวงรีรูปวงรีคั่นโดยชนมาจากพื้นเงินเกลี้ยง ด้านหน้ามี
ทองไปรั้ง รอบขอบเป็นรูปพุ่มองุ่น ด้านเงินแก่ มีชาน กนกรอบนอกตั้งชมพู ข้างบนเป็นเส้นทอง
มีอักษรว่า "ราชการในพระองค์" สำหรับห้อยแพรแถบสีแดงกับสีดำ กว้าง ๓ ซม. ประดับที่
อกเสื้อเบื้องซ้าย มีชั้นเดียวเฉพาะฝ่ายหน้า

ตรา สำหรับพระราชทานแก่ผู้มีความชอบในราชการสนองพระองค์ (แทนเข็มราชการใน
พระองค์ สำหรับเหรียญคุณงามความดี รัชกาลที่ ๕) จะพระราชทานได้ทุกชั้นบุคคลตามพระราชอัชฌาศัย
ไม่เกี่ยวข้องกับยศหรือบรรดาศักดิ์ ผู้ได้รับพระราชทานตรานี้จะได้ประกาศนามในราชกิจจานุเบกษา ไม่มี
ประกาศนียบัตร

ในปัจจุบันเป็นตราที่พิมพ์พระราชทาน

เครื่องราชอิสริยาภรณ์ทั้ง ๓ อย่างดังกล่าวแล้วนั้น ต้องตั้งคนเมื่อถูกเรียกคน

เหรียญบำเหน็จกล้าหาญ มีอยู่ ๗ ชนิด คือ

๑. เหรียญกล้าหาญ สร้างขึ้นเมื่อ พ.ศ. ๒๔๗๔ เป็นเหรียญโลหะเงิน รูปกลม ด้านหน้ามีพระบรมรูปสมเด็จพระนครีศวรมหาราชกำลังทรงกระทำยุทธหัตถีกับราชศัตรู และมีอักษรที่ริมขอบว่า "สมเด็จพระนครีศวรมหาราชกู้ชาติ" ด้านหลังมีรูปจักร กวางวงจักรมีอักษรว่า "เราถำรบเพื่อเกียรติศักดิ์ไทย" ห้อยกับแพรแถบสีแดงกับสีขาว กว้าง ๓.๕ ซม. เบื้องบนมีเข็มโลหะเงินรูปคทาจอมพลมีอักษรว่า "กล้าหาญ" ประดับที่อกเสื้อเบื้องซ้ายสำหรับพระราชทานทหาร ตำรวจ และผู้กระทำหน้าที่อย่างทหารหรือตำรวจ ซึ่งได้กระทำการสู้รบอย่างกล้าหาญกับราชศัตรู และถ้าผู้ได้รับพระราชทานเหรียญนี้ กระทำการสู้รบอย่างกล้าหาญต่อม้อก จะได้รับพระราชทาน เครื่องหมายรูปช่อชัยพฤกษ์ทำด้วยโลหะทอง ประดับที่แพรแถบครึ่งละ ๓ เครื่องหมาย ผู้ได้รับพระราชทานเหรียญนี้จะได้รับพระราชทานประกาศนียบัตรทรงลงพระปรมาภิไธย และประทับพระราช ตัญฉกรเป็นสำคัญ ใช้อักษรย่อว่า ร.ก.

๒. เหรียญชัยสมรภูมิ สร้างขึ้นเมื่อ พ.ศ. ๒๔๗๔ เป็นเหรียญโลหะเงินรูปกลม ด้านหน้าและด้านหลังมีรูปลักษณะอย่างเดียวกับเหรียญกล้าหาญ ต่างแต่อักษรด้านหลังจารึกว่า "เรารบเพื่อเกียรติศักดิ์ไทย" และที่เขมคทาจอมพลว่า "ชัยสมรภูมิ" เหรียญนี้ห้อยกับแพรแถบสีแดงมี ริ้วสีขาว ๒ ข้าง กว้าง ๓.๕ ซม. ประดับที่อกเสื้อเบื้องซ้าย สำหรับพระราชทานทหาร ตำรวจและ ผู้กระทำหน้าที่อย่างทหารหรือตำรวจ บรรดาที่ได้รับคำสั่งจากหน่วยให้ไปกระทำการรบและได้เคลื่อน ที่ไปแล้ว และถ้าผู้ได้รับพระราชทานเหรียญนี้ได้กระทำการจนได้รับความชมเชยจากทางราชการหรือ กระทำความชอบมีบาดเจ็บจะได้รับพระราชทานเครื่องหมายทำด้วยโลหะทองเป็นรูปช่อประดับด้วย เพดวระเบิดประดับที่แพรแถบทุกครั้ง ใช้อักษรย่อว่า ช.ถ.

ได้มีพระราชกฤษฎีกาว่าด้วยแพรแถบเหรียญชัยสมรภูมิ พ.ศ. ๒๔๗๔ บัญญัติให้ใช้แพร แถบสีฟ้ามีริ้วสีขาว ๒ ข้าง สำหรับพระราชทานแก่ผู้ไปปฏิบัติกรรบร่วมกับทหารของสหประชาชาติ ในสงคราม ณ ประเทศเกาหลี

๓. เหรียญราชนิยม สร้างขึ้นเมื่อ พ.ศ. ๒๔๕๔ เป็นเหรียญเงินรูปกลมด้านหน้ามีพระ บรมรูปพระบาทสมเด็จพระมงกุฎเกล้าเจ้าอยู่หัวและมีอักษรที่ริมขอบว่า "มหाराชาปรเมณฑ— มหาวชิราวุธ ดุยามรรชการี พุทธธำมัญปกุมภโต" ด้านหลังมีอักษรว่า "ทรงพระราชนิยมพระราช

ทาน” ห้อยกับแพรแถบสีดำกับดีเหลือง กว้าง ๓ ซม. ประดับที่อกเสื้อเบื้องขวา พระราชทานฝ่าย
ในแพรแถบผูกเป็นรูปแมลงปอประดับที่หน้าผ้าฯ สำหรับพระราชทานแก่ผู้แสดงความกล้าหาญ
ฝ้านันตรายเข้าช่วยเหลือเจ้าหน้าที่ให้เป็นประโยชน์อย่างสำคัญอันแสดงความเป็นพลเมืองดี หรือได้
ช่วยเหลือผู้อื่นให้พ้นภัยอันตรายต่างๆโดยไม่เกรงภัยอันจะเกิดแก่ชีวิตของตน และกระทำโดยมิใช่เพราะ
ความจำเป็นตามตำแหน่งหน้าที่ ใช้อักษรย่อว่า ร.น.

๔. เหรียญปราบฮ่อ สร้างขึ้นเมื่อ พ.ศ. ๒๔๒๗ เป็นเหรียญเงินรูปกลม ด้านหน้ามี

พระบรมรูปพระบาทสมเด็จพระจุลจอมเกล้าเจ้าอยู่หัว และมีอักษรที่ริมขอบว่า “จุฬาลงกรณ์
บรมราชาธิราช” ด้านหลังมีรูปพระสยามเทวาธิราช ถือของ้าวขยู่เหนือคอกช้างที่ริมขอบมีอักษรว่า
“ปราบฮ่อ ๑๒๓๘ ๑๒๔๗ ๑๒๕๘” ห้อยกับแพรแถบสีดำกับดีเหลืองกว้าง ๒.๕ ซม. เบื้องบนมีเข็ม
สำหรับกลัด ประดับที่อกเสื้อเบื้องซ้าย สำหรับพระราชทานแก่ผู้ไปรับราชการทัพปราบโจรฮ่อ กับ
มีเข็มบอกมีจุดศักราชที่สมควรของปราบปราม คือ “๑๒๓๘” เข็มหนึ่ง “๑๒๔๗” เข็มหนึ่งและ
“๑๒๕๘” อีกเข็มหนึ่ง ผู้ใดไปราชการในการปราบปรามมีได้ ก็พระราชทานเข็มบนนี้ ประดับแพรแถบ
ใช้อักษรว่า ร.ป.ฮ.

ในปัจจุบันนี้เป็นเหรียญที่พันสมัยพระราชทาน

๕. เหรียญงานพระราชสงครามยุโรป สร้างขึ้นเมื่อปี พ.ศ. ๒๔๖๓ เป็นเหรียญ

เงินรูปกลม ด้านหน้ามีพระบรมรูปพระบาทสมเด็จพระมงกุฎเกล้าเจ้าอยู่หัว และมีอักษรที่ริมขอบ
ว่า “รามธิบดีสยามินโท จชราวุธวิสุตโต” ด้านหลังมีรูปวีรราชูษณ์มีพานรอง ๒ ชั้น มีฉัตร
๒ ชั้น และมีอักษรที่ริมขอบว่า “งานพระราชสงครามในทวีปยุโรป พระพุทธศักราช ๒๔๖๓”
ห้อยกับแพรแถบสีแดงคหมุมวัดสีดำ ๒ ชั้น กว้าง ๓.๕ ซม. ประดับที่อกเสื้อเบื้องซ้าย สำหรับ
พระราชทานแก่ผู้ไปรับราชการสงครามในทวีปยุโรป เมื่อ พ.ศ. ๒๔๖๓ ใช้อักษรย่อว่า ร.ด.

ในปัจจุบันนี้เป็นเหรียญที่พันสมัยพระราชทาน

๖. เหรียญพิทักษ์รัฐธรรมนูญ สร้างขึ้นเมื่อ พ.ศ. ๒๔๗๐ เป็นเหรียญทองแดงรมดำ

รูปตั้งเหลี่ยมยอดกลมหรือ ๕ ด้าน คือเหรียญห้อยทางมุม ด้านหน้ามีรูปตุ๊กตารัฐธรรมนูญพานรอง ๒
ชั้น อยู่ในวงพวงมลัยช้อยพุดช้อย แม้ที่ริมขอบทั้งหมด ด้านหลังมีรูปพระสยามเทวาธิราชถือพระ
ศรรักในท่าประหารปรปักษ์ และมีอักษรย่อว่า “ปราบกบฏ พ.ศ. ๒๔๗๐” ที่ห่วงเหรียญมีอักษร

กฎหมาย

กฎ ก.พ.

ฉบับที่ ๒๖๘ (พ.ศ. ๒๕๐๔)

ออกตามความในพระราชบัญญัติระเบียบข้าราชการพลเรือน พ.ศ. ๒๔๘๗
ว่าด้วยการเทียบตำแหน่งที่เรียกชื่ออย่างอื่นในด้านงานสภาการศึกษาแห่งชาติ

อาศัยอำนาจตามความในมาตรา ๑๑ (๘) และมาตรา ๒๖ แห่งพระราชบัญญัติระเบียบข้าราชการพลเรือน พ.ศ. ๒๔๘๗ ก.พ. ออกกฎ ก.พ. ไว้ดังต่อไปนี้

ข้อ ๑ กฎ ก.พ. นี้ให้ใช้บังคับแก่สำนักงานสภาการศึกษาแห่งชาติ สำนักนายกรัฐมนตรี

ข้อ ๒ ให้ยกเลิกกฎ ก.พ. ฉบับที่ ๒๑๐ (พ.ศ. ๒๕๐๓) ออกตามความในพระราชบัญญัติระเบียบข้าราชการพลเรือน พ.ศ. ๒๔๘๗

ข้อ ๓ ตำแหน่งที่เรียกชื่ออย่างอื่นให้กำหนดเทียบกับตำแหน่งข้าราชการพลเรือน และให้กำหนดตำแหน่งซึ่งเป็นตำแหน่งผู้บังคับบัญชาส่วนราชการ ดังต่อไปนี้

<u>ตำแหน่งที่เรียกชื่ออย่างอื่น</u>	<u>เทียบกับตำแหน่ง</u>	<u>เป็นตำแหน่งผู้บังคับบัญชา</u>
วิชาเอก	หัวหน้ากอง	
เลขานุการ	”	สำนักงานเลขาธิการสภาการศึกษา แห่งชาติ ในฐานะหัวหน้ากอง
เลขาธิการสภาการศึกษาแห่งชาติ	อธิบดี	สำนักงานสภาการศึกษาแห่งชาติ ในฐานะอธิบดี

ให้ไว้ ณ วันที่ ๑๕ มิถุนายน พ.ศ. ๒๕๐๔

(ลงชื่อ) พดเชก ถ. กิตติขจร

รองนายกรัฐมนตรี

รักษาราชการแทนนายกรัฐมนตรี ประธาน ก.พ.

หมายเหตุ กฎ ก.พ. นี้ประกาศในราชกิจจานุเบกษา เล่ม ๗๘ ตอนที่ ๕๔ วันที่ ๑ ก.ค. ๒๕๐๔

กฎ ก.พ.

ฉบับที่ ๒๗๐ (พ.ศ. ๒๕๐๔)

ออกตามความในพระราชบัญญัติระเบียบข้าราชการพลเรือน พ.ศ. ๒๔๘๗

ว่าด้วยการเทียบตำแหน่งที่เรียกชื่ออย่างอื่นในกรมสหกรณ์ชนกิจ

อาศัยอำนาจตามความในมาตรา ๑๑ (๗) และมาตรา ๒๖ แห่งพระราชบัญญัติระเบียบข้าราชการพลเรือน พ.ศ. ๒๔๘๗ ก.พ. ออกกฎ ก.พ. ไว้ดังต่อไปนี้

ข้อ ๑ กฎ ก.พ. นี้ให้ใช้บังคับแก่กรมสหกรณ์ชนกิจ กระทรวงสหกรณ์

ข้อ ๒ ให้ยกเลิกกฎ ก.พ. ฉบับที่ ๔๑ (พ.ศ. ๒๔๘๗) ออกตามความในพระราชบัญญัติระเบียบข้าราชการพลเรือน พ.ศ. ๒๔๘๗

ข้อ ๓ ตำแหน่งที่เรียกชื่ออย่างอื่นให้กำหนดเทียบกับตำแหน่งข้าราชการพลเรือน และให้กำหนดตำแหน่งซึ่งเป็นที่ผู้บังคับบัญชาส่วนราชการ ดังต่อไปนี้

<u>ตำแหน่งที่เรียกชื่ออย่างอื่น</u>	<u>เทียบกับตำแหน่ง</u>	<u>เป็นตำแหน่งผู้บังคับบัญชา</u>
พนักงานสหกรณ์ชนกิจจั่ว	เสมียนพนักงาน	
พนักงานสหกรณ์ชนกิจตรี	ประจำแผนก	
นักเกษตรตรี	”	
พนักงานสหกรณ์ชนกิจโท	หัวหน้าแผนก	
ผู้ช่วยหัวหน้ากอง	”	
ผู้ช่วยเลขานุการกรม	”	
เลขานุการกรม	หัวหน้ากอง	สำนักงานเลขานุการกรม ในฐานะหัวหน้ากอง

ให้ไว้ ณ วันที่ ๒๒ มิถุนายน พ.ศ. ๒๕๐๔

(ลงชื่อ) พดเชก ถ. กิตติขจร

รองนายกรัฐมนตรี

รักษาราชการแทนนายกรัฐมนตรี ประธาน ก.พ.

หมายเหตุ กฎนี้ประกาศในราชกิจจานุเบกษา เล่ม ๗๘ ตอนที่ ๕๗ วันที่ ๑๑ ก.ค. ๒๕๐๔

กฎ ก.พ.

ฉบับที่ ๒๗๓ (พ.ศ. ๒๕๐๔)

ออกตามความในพระราชบัญญัติระเบียบข้าราชการพลเรือน พ.ศ. ๒๔๘๗
ว่าด้วยการเทียบตำแหน่งที่เรียกชื่ออย่างอื่นในสำนักงานปลัดกระทรวง กระทรวงเกษตร

อาศัยอำนาจตามความในมาตรา ๑๑ (๘) และมาตรา ๒๖ แห่งพระราชบัญญัติระเบียบข้าราชการพลเรือน พ.ศ. ๒๔๘๗ ก.พ. ออกกฎ ก.พ. ไว้ดังต่อไปนี้

- ข้อ ๑ กฎ ก.พ. นี้ ให้ใช้บังคับแก่สำนักงานปลัดกระทรวง กระทรวงเกษตร
- ข้อ ๒ ให้ยกเลิกกฎ ก.พ. ฉบับที่ ๒๕๖ (พ.ศ. ๒๕๐๔) ออกตามความในพระราชบัญญัติระเบียบข้าราชการพลเรือน พ.ศ. ๒๔๘๗
- ข้อ ๓ ตำแหน่งที่เรียกชื่ออย่างอื่น ให้กำหนดเทียบกับตำแหน่งข้าราชการพลเรือน ดังต่อไปนี้

<u>ตำแหน่งที่เรียกชื่ออย่างอื่น</u>	<u>เทียบกับตำแหน่ง</u>
ช่างเครื่องเรือ	เสมียนพนักงาน
นายท้ายเรือ	”
ช่างจัตวา	”
พนักงานเกษตร	”
นักเกษตรตรี	ประจำแผนก
เศรษฐกรตรี	”
นักเกษตรโท	หัวหน้าแผนก
เศรษฐกรโท	”
พนักงานแปล	”
ผู้ช่วยหัตถการเกษตร	หัวหน้ากอง
ผู้เชี่ยวชาญ	รองอธิบดี
ที่ปรึกษากฎหมาย	”
ผู้ตรวจราชการกระทรวงเกษตร	อธิบดี

ให้ไว้ ณ วันที่ ๓ กรกฎาคม พ.ศ. ๒๕๐๔

(ลงชื่อ) **จอมพล ถ. ชนวิชาติ**

นายกรัฐมนตรี ประธาน ก.พ.

หมายเหตุ กฎ ก.พ. นี้ประกาศในราชกิจจานุเบกษา เล่ม ๑๘ ตอนที่ ๕๖ วันที่ ๑๑ ก.ค. ๒๕๐๔

ระเบียบ

ที่ น.ว. ๕๘/๒๕๐๔

สำนักเลขาธิการคณะรัฐมนตรี

๑๒ กรกฎาคม ๒๕๐๔

เรื่อง การให้ความร่วมมือระหว่างกระทรวงทบวงกรมต่าง ๆ กับสำนักงานกลางปราบปรามอาชญากรรมให้โทษ
เรือน ปลัดสำนักนายกรัฐมนตรี

ด้วยประธานกรรมการกลางปราบปรามอาชญากรรมให้โทษรายงาน ว่า ที่ประชุม ก.ป.ส. ได้พิจารณา
เกี่ยวกับเรื่องการให้ความร่วมมือระหว่างกระทรวงทบวงกรมต่าง ๆ กับสำนักงานกลางปราบปรามอาชญากรรมให้โทษ
และได้มีมติให้นำเสนอคณะรัฐมนตรีพิจารณาต่อกระทรวงทบวงกรม รวมทั้งรัฐวิสาหกิจและหน่วยงานต่าง ๆ ของ
รัฐ รับข้อเสนอของ ก.ป.ส. ไว้พิจารณาในเรื่องที่เกี่ยวกับการติดต่อร้องขอ ดังต่อไปนี้คือ

๑. ให้จัดส่งพนักงานเจ้าหน้าที่ไปช่วยปฏิบัติงานสำนักงานกลาง ก.ป.ส. เป็นประจำ หรือเป็น
ครั้งคราว
๒. ขอขืมเครื่องมือเครื่องใช้และยานพาหนะเท่าที่จำเป็นในการปฏิบัติงานเป็นครั้งคราว
๓. ให้ส่งโทษทางวินัย หรือให้แต่งตั้งโยกย้ายพนักงานเจ้าหน้าที่ซึ่งมีส่วนกระทำหรือละเว้นการ
กระทำ หรือมีส่วนเกี่ยวข้องกับการค้าขายเสพติด เสพฝิ่น เสพยาเสพติด หรือมีฝิ่นหรือยาเสพติดไว้ใน
ครอบครอง หรือไม่ให้ความร่วมมือกับสำนักงานกลาง ก.ป.ส.
๔. ให้เลื่อนชั้นเงินเดือนแก่พนักงานเจ้าหน้าที่ที่ไปช่วยปฏิบัติงานหรือให้ความร่วมมือ ในการปฏิบัติ
งานกับสำนักงานกลาง ก.ป.ส. เป็นกรณีพิเศษ ซึ่ง ก.ป.ส. จะใช้ดุลยพินิจพิจารณาให้กระทบกระเทือน
งบประมาณของกรมเจ้าสังกัดที่จะส่งเลื่อนและการเสนอขอให้เลื่อนชั้นเงินเดือนเป็นกรณีพิเศษแก่พนักงานเจ้าหน้าที่
ผู้ใด จะได้พิจารณาขอให้ตามความหนักเบาของเรื่องตามกฎเกณฑ์ที่กำหนดไว้ในกฎ ก.พ. ส่วนผู้ที่ทำงานไป
วันหนึ่ง ๆ โดยไม่ได้ผลงานสมความมุ่งหมายของ ก.ป.ส. ไม่อยู่ในข่ายที่จะได้รับการพิจารณา
คณะรัฐมนตรีได้ประชุมปรึกษามือเมื่อวันที่ ๑๑ กรกฎาคม ๒๕๐๔ ลงมติให้กระทรวงทบวงกรมต่าง ๆ
ให้ความร่วมมือตามควรแก่กรณี
จึงขอขึ้นชั้นมา และขอได้โปรดแจ้งให้กรมและรัฐวิสาหกิจและหน่วยงานต่าง ๆ ของรัฐในสังกัด
ทราบด้วย

ขอแสดงความนับถืออย่างสูง

(ลงชื่อ)

มนูญ บริสุทธ์

(นามมนูญ บริสุทธ์)

เลขาธิการคณะรัฐมนตรี

ที่ น.ว. ๓/๒๕๐๔

สำนักงาน ก.พ.

๑๘ มิถุนายน ๒๕๐๔

เรื่อง การบรรจุและอัตราเงินเดือนข้าราชการพลเรือนวิสามัญตำแหน่งหัวหน้าคนขับรถยนต์และคนขับรถยนต์
เวียน (เวียนกระทรวงทบวงกรมต่าง ๆ)

ด้วย ก.พ. และกระทรวงการคลังได้พิจารณาเห็นว่า ข้าราชการพลเรือนวิสามัญตำแหน่งหัวหน้าคนขับ
รถยนต์และคนขับรถยนต์ เป็นตำแหน่งที่บรรจุจากผู้มีพื้นฐานความรู้ความสามารถและความชำนาญเป็นพิเศษ ทั้งนี้ โดย
ที่คนขับรถยนต์ต้องมีความรู้ความสามารถในการขับขี่รถยนต์เป็นอย่างดี นอกจากนี้บางคนก็ยังมีความรู้เกี่ยวกับ
เครื่องยนต์สามารถแก้ไขเครื่องยนต์ได้อีกด้วย ประกอบกับ ก.พ. และกระทรวงการคลังยังไม่เคยกำหนดหลักเกณฑ์
การบรรจุและอัตราเงินเดือนสำหรับตำแหน่งข้าราชการพลเรือนวิสามัญประเภทนี้ไว้ ฉะนั้น อาศัยอำนาจตาม
ความในข้อ ๘ แห่งกฎ ก.พ. ฉบับที่ ๘๓ (พ.ศ. ๒๔๘๔) ว่าด้วยการบรรจุ การเลื่อนเงินเดือน การแต่งตั้ง การ
สอบสวน การรักษาวินัย และการออกจากราชการของข้าราชการพลเรือนวิสามัญ ก.พ. และกระทรวงการคลัง
จึงเห็นควรกำหนดหลักเกณฑ์การบรรจุและอัตราเงินเดือน สำหรับข้าราชการพลเรือนวิสามัญ ตำแหน่งหัวหน้าคนขับ
รถยนต์ และคนขับรถยนต์ไว้ดังต่อไปนี้

๑. ผู้ซึ่งมีความสามารถในการขับขี่รถยนต์และได้รับประกาศนียบัตรไม่ต่ำกว่าประโยคประถมศึกษา
หรือประโยคประถมศึกษาตอนต้น หรือประกาศนียบัตรอื่นที่กระทรวงศึกษาธิการเทียบได้ไม่ต่ำกว่าประกาศนียบัตร
ดังกล่าว ให้บรรจุเป็นข้าราชการพลเรือนวิสามัญตำแหน่งคนขับรถยนต์ได้ไม่สูงกว่าอัตราเงินเดือนเทียบข้าราชการ
พลเรือนสามัญชั้นจัตวาอันดับ ๑ ขั้นต่ำ

การเลื่อนเงินเดือนให้เลื่อนได้ในอัตราขั้นสูงสุดไม่เกินอัตราเงินเดือนเทียบชั้นจัตวาอันดับ ๒ ขั้น
๖๒๕ บาท

๒. ผู้ซึ่งได้รับประกาศนียบัตรดังกล่าวในข้อ ๑ และเป็นผู้ซึ่งผู้บังคับบัญชาตำแหน่งตั้งแต่หัวหน้า
แผนกขึ้นไปรับรองเป็นหนังสือว่า นอกจากเป็นผู้มีความสามารถในการขับขี่รถยนต์แล้วยังเป็นผู้มีความรู้เกี่ยวกับ
เครื่องยนต์สามารถแก้ไขเครื่องยนต์ได้อีกด้วย ให้บรรจุเป็นข้าราชการพลเรือนวิสามัญตำแหน่งคนขับรถยนต์ได้
ไม่สูงกว่าอัตราเงินเดือนเทียบข้าราชการพลเรือนสามัญชั้นจัตวา อันดับ ๑ ขั้นต่ำ

การเลื่อนเงินเดือนให้เลื่อนได้ในอัตราขั้นสูงสุดไม่เกินอัตราเงินเดือนเทียบชั้นจัตวา อันดับ ๓ ขั้น
๗๒๕ บาท

๓. กระทรวงทบวงกรมใด ซึ่งมีรถยนต์อยู่ในความรับผิดชอบตั้งแต่ห้าคันขึ้นไป อาจแต่งตั้งคน
ขับรถยนต์ซึ่งมีพื้นฐานความรู้และคุณสมบัติดังกล่าวในข้อ ๒. และซึ่งเห็นว่าเหมาะสมขึ้นเป็นหัวหน้าคนขับรถยนต์
เพื่อให้เป็นผู้ควบคุมบังคับบัญชาคนขับรถยนต์ในกระทรวงทบวงกรมนั้นได้ไม่เกินหนึ่งคน แต่ถ้ากระทรวงทบวง
กรมใดมีรถยนต์อยู่ในความรับผิดชอบเป็นจำนวนมาก ซึ่งจำเป็นต้องมีหัวหน้าคนขับรถยนต์เป็นผู้รับผิดชอบมาก
กว่าหนึ่งคนก็ให้ขออนุมัติ ก.พ. เป็นราย ๆ ไป

การเลื่อนเงินเดือนให้เลื่อนได้ในอัตราขั้นสูงสุดไม่เกินอัตราเงินเดือนเทียบข้าราชการพลเรือนสามัญชั้น
จัตวาอันดับพิเศษ ขั้น ๘๐๐ บาท

๔. ข้าราชการพลเรือนวิสามัญตำแหน่งหัวหน้าคนขับรถชนต์ หรือคนขับรถชนต์ ซึ่งได้รับบรรจุแล้ว ก่อนระเบียบนี้และซึ่งเป็นผู้มีพื้นความรู้ต่ำกว่าที่กล่าวในข้อ ๑. ให้เลื่อนเงินเดือนตามความในข้อ ๑ หรือข้อ ๒ หรือข้อ ๓ บรรทัดแล้วแต่กรณีได้โดยอัตโนมัติ

๕. การพิจารณาเลื่อนเงินเดือน ให้ผู้มีอำนาจพิจารณา และส่งเลื่อนตามหลักเกณฑ์ และ วิธีการในกฎ ก.พ. ฉบับที่ ๘๗ (พ.ศ. ๒๕๔๘) ข้อ ๑๐ ภายในวงเงินงบประมาณเลื่อนเงินเดือนประจำปีที่ได้รับอนุมัติ ทั้งนี้ ตั้งแต่ปี ๒๕๐๔ เป็นต้นไป

จึงเรียนมาเพื่อถือเป็นหลักปฏิบัติต่อไป และโปรดแจ้งให้กรรมในสังกัดทราบด้วย
ขอแสดงความนับถืออย่างสูง

(ลงชื่อ) **สุชมนัยประดิษฐ์**
(หลวงสุชมนัยประดิษฐ์)
เลขาธิการ ก.พ.

ที่ รบ. ๘๘๖/๒๕๐๔

กรมบัญชีกลาง

๔ กรกฎาคม ๒๕๐๔

เรื่อง การใช้บัตรคุมการเบิกเบื้อหวัด บ้านาญ แทนทะเบียน
แจ้งความมายัง คลังจังหวัด

ด้วยกรมบัญชีกลางได้พิจารณาเห็นสมควรให้ใช้บัตรสำหรับคุมการเบิกเบื้อหวัด และบ้านาญ ซึ่งจะเป็นการทุ่นเวลา ทุ่นค่าใช้จ่าย และรัดกุมดีกว่าการใช้ทะเบียนซึ่งปฏิบัติมาแต่เดิม ฉะนั้น ให้คลังจังหวัดและคลังอำเภอเริ่มใช้บัตรคุมการเบิกเบื้อหวัดและบ้านาญ แทนทะเบียน ตั้งแต่วันที่ ๑ ตุลาคม ๒๕๐๔ เป็นต้นไป วิธีปฏิบัติคือ แทนที่จะเปิดทะเบียนใหม่สำหรับใช้ใหม่ต่อไปให้เขียนรายการที่จำเป็นต้องใช้ลงไว้ในบัตรแทน แต่เขียนลงเหนือคกว่าเปิดทะเบียนใหม่ ซึ่งเป็นการเขียนครั้งเดียว ไม่ต้องเขียนทุกๆ ปี ดังที่เคยปฏิบัติมาในกรณีทะเบียน ฉะนั้น จึงขอชี้แจงแนวทางปฏิบัติดังนี้

๑. การเริ่มใช้บัตร ในตอนเริ่มใช้บัตรให้ปฏิบัติดังนี้

ให้กรอกรายชื่อผู้มีสิทธิได้รับเบื้อหวัด บ้านาญปกติ บ้านาญคกทอด บ้านาญพิเศษ ที่รับอยู่ในวันต้นเดือนกันยายน ๒๕๐๔ ตามทะเบียนเบื้อหวัด บ้านาญ ลงในบัตรตามที่ได้ส่งมาพร้อมนี้เป็นรายบุคคลตามประเภทของบัตรซึ่งได้จัดทำขึ้นเป็นบัตรสี่ประเภทต่าง ๆ กัน คือ บัตรเบื้อหวัด บัตรบ้านาญปกติ (เหตุทดแทน, ทูพพลภาพ, สูงอายุ, รับราชการนาน) บ้านาญคกทอด บ้านาญพิเศษ

(ก) บัตรเบื้อหวัดหรือบ้านาญปกติ ให้กรอกดังนี้

(๑) ในช่อง "กระทรวง" "กรม" "จังหวัด" ให้ลงชื่อกระทรวง และกรม หรือส่วนราชการที่ได้รับเบื้อหวัดหรือบ้านาญสังกัดอยู่ครั้งสุดท้าย และจังหวัดที่เบิกเงิน

(๒) ในช่อง "ชื่อ" ให้ลงชื่อผู้มีสิทธิได้รับ

(๓) ในช่อง "เดือนละ" ให้ลงจำนวนเงินเบี้ยหวัด บำนาญ ที่มีสิทธิได้รับสำหรับผู้ซึ่งได้ส่งจ่ายเบี้ยหวัด บำนาญ ย้อนหลังก่อนวันที่ ๑ พฤศจิกายน ๒๕๐๒ ให้ลงอัตราเงินเพิ่มด้วยหมึกแดงไว้ในช่องถัดไป และให้ลงอัตราบำนาญที่ปรับเมื่อวันที่ ๑ พฤศจิกายน ๒๕๐๒ ตามพระราชบัญญัติบำนาญหนึ่งบำนาญ (ฉบับที่ ๕) ๒๕๐๒ ไว้ด้วย

(๔) ในช่อง "แต่งตั้ง" ให้ลงวันเดือนปีที่เริ่มมีสิทธิได้รับ

(๕) ในช่อง "เงินเดือน ๆ สุดท้าย" ถ้าทราบก็ให้กรอกไว้ด้วย แต่ถ้าไม่ทราบก็ไม่ต้องกรอก

(๖) ในช่อง "ตามคำสั่งกระทรวงการคลังที่" ให้ลงที่คำสั่ง (สำหรับคนเก่า ถ้าเห็นคำสั่งไม่พบก็ไม่ต้องลง)

(๗) ในช่อง "ลงวันที่" ให้ลงวันเดือนปีในหนังสือส่งจ่าย

(๘) ในช่อง "ผู้กรอก" "ผู้ตรวจ" ให้ลงชื่อผู้ที่กรอกและผู้ที่ตรวจ

(๙) ในช่อง "พ.ศ." และเดือน "ม.ค. ก.พ." ฯลฯ ให้ลง พ.ศ. และเดือนที่เริ่มเปิดบัตร ส่วนผู้ที่ส่งจ่ายให้ภายหลังวันเปิดบัตรแล้ว ถ้ามีสิทธิได้รับตั้งแต่เดือนตุลาคม ๒๕๐๕ เป็นต้นไป ก็ให้ลงบัตรตั้งแต่ พ.ศ. และเดือนที่มีสิทธิได้รับ ถ้ามีสิทธิได้รับก่อนเดือนตุลาคม ๒๕๐๕ ในกรณีที่เป็นการจ่ายเพิ่มโดยมีชื่ออยู่ในทะเบียนแล้ว ก็ให้ลงจ่ายเพิ่มในทะเบียนจนถึงสิ้นเดือนกันยายน ๒๕๐๕ ส่วนตั้งแต่เดือนตุลาคม ๒๕๐๕ ให้ลงในบัตร แต่ถ้าเป็นกรณีส่งจ่ายใหม่ที่มีสิทธิได้รับก่อนเดือนตุลาคม ๒๕๐๕ และไม่มีชื่อเบิกจ่ายในทะเบียนมาก่อน ก็ให้เปิดบัตรใหม่ โดยลงบัตรตั้งแต่ พ.ศ. และเดือนที่มีสิทธิได้รับเป็นต้นไป

(๑๐) ในช่อง "คู่" "ชั้น" ตอนมุมบนด้านขวามือของบัตร ให้ลงเลขที่คู่ เลขที่ชั้น ที่เก็บบัตรนั้น ส่วนช่อง "เลขที่" ให้ลงเลขที่ของบัตรเรียงตามลำดับแต่ละประเภทตามข้อ ๒. (ก)

ข. บัตรบำนาญพิเศษและบำนาญตกทอด ให้กรอกเช่นเดียวกับบัตรบำนาญปกติ เว้นแต่

(๑) ในช่อง "ชื่อ" สำหรับบรรทัดบนให้กรอกชื่อผู้มีสิทธิได้รับบำนาญและให้แจ้งด้วยว่าได้รับในฐานะเป็นอะไรของเจ้าบ้าน (ผู้ตาย) เช่น เป็นบิดา มารดา ภริยา บุตร ผู้อุปการ หรือผู้อยู่ในอุปการ ส่วนบรรทัดล่างให้ลงชื่อเจ้าบ้าน

(๒) ในช่อง "วันเกิด" ให้กรอกวันเดือนปีที่เกิดของบุตร หรือผู้ที่อยู่ในอุปการ หรือผู้อุปการที่ได้รับอย่างบุตร

(๓) ในช่อง "วันครบ" ให้ลงวันเดือนปีที่บุตรหรือผู้มีสิทธิได้รับอย่างบุตรมีอายุครบ ๒๐ ปีบริบูรณ์ หรือวันครบ ๑๐ ปีบริบูรณ์ นับแต่วันเริ่มรับสำหรับผู้อยู่ในอุปการ หรือผู้อุปการ แล้วให้หมายเหตุไว้ในช่องเดือนที่ครบไว้ด้วยตัวดินสอ เพื่อเป็นเครื่องเตือนความจำ เช่น ในกรณีบุตร ให้หมายเหตุไว้ว่าจะจ่ายข้อใดเมื่อมีหลักฐานการศึกษาชั้นเตรียมอุดมศึกษา อุดมศึกษาหรือเทียบเท่า

๒. การเก็บบัตร ให้เก็บบัตรไว้ในคู่มือเอกสารที่จัดส่งมาให้ โดยถือหลักปฏิบัติดังนี้

(ก) แยกเก็บเป็นกระทรวง ๆ ในแต่ละกระทรวงนั้นให้แยกเป็นพวก ตามผู้เบิกโดยใช้บัตรค้น แล้วเขียนชื่อกระทรวงไว้ที่บัตรค้นนั้น สำหรับบัตรเบี้ยหวัดบำนาญแต่ละกระทรวงหรือแต่ละแผนกการผู้เบิก ให้แยกเก็บเป็นประเภทแต่ละประเภทเรียงชื่อตามลำดับอักษร ก-ฮ ดังนี้

- (๑) บัตรเบ็ชหวัด
- (๒) บัตรบำนาญปกติ (ไม่ต้องแยกตามเหตุ ถึงแม้จะใช้บัตรต่างสีก็ตาม)
- (๓) บัตรบำนาญตกทอด
- (๔) บัตรบำนาญพิเศษ

ทั้งนี้ ให้ใช้บัตรซึ่งมีตัวเลขสูงคั่นเป็นประเภท ๆ และเขียนชื่อแต่ละประเภทไว้ให้เห็นที่บัตรคั่นนั้น
อนึ่ง บำนาญปกติในกรณีนี้ให้หมายความรวมถึงบำนาญ ตามพระราชบัญญัติล้างมลทิน ฯ หรือนิรโทษกรรม ฯ ด้วย

(ข) เฉพาะในเดือนตุลาคม ๒๕๐๔ เพื่อความสะดวกในการตรวจอนุมัติฎีกา ให้เรียงลำดับบัตร
เบ็ชหวัดบำนาญตามรายชื่อที่ได้เคยเบิกมาแล้วแต่เดิม แต่ในเดือนต่อ ๆ ไป เพื่อความสะดวกในการตรวจคั่น
ให้เก็บเรื่องตามลำดับตัวอักษรชื่อของพยานครั้งแรกของผู้รับเบ็ชหวัดบำนาญจาก ก ถึง ฮ เว้นแต่บำนาญตกทอดและ
บำนาญพิเศษ ให้เก็บตามลำดับอักษรชื่อของพยานครั้งแรกของเจ้าบำนาญ สำหรับบำนาญตกทอดหรือบำนาญพิเศษ
รายหนึ่ง ๆ ให้เก็บรวมไว้เป็นปึกเดียวกัน

(ค) บัตรเบ็ชหวัด บำนาญ สำหรับกรณีที่เกิดตามฎีกาข้อย หรือเบิกมาโดยแยกต่างหากจากฎีกา
ประจำเดือน รวมทั้งบัตรในกรณีที่เคยเบิกมาโดยฎีกาประจำเดือนแล้วไม่เบิก และบัตรที่คัดจากคำสั่งใหม่ให้
แยกเก็บไว้ต่างหาก โดยมีบัตรคั่นไว้ให้เห็นและเขียนที่บัตรคั่นว่า "บัตรฎีกาข้อย" แต่ถ้ามื้อใดเบิกรวมเข้า
ในฎีกาประจำเดือนก็นับบัตรนั้นมาเก็บรวมไว้กับบัตร ซึ่งเบิกมาโดยฎีกาประจำเดือนต่อไป ฎีกาข้อยนี้ต่อไปให้
พยานรวมเบิกในฎีกาประจำเดือนให้มากที่สุดเท่าที่จะทำได้ เว้นแต่รายใดถ้ารวมเข้าไปจะไม่สะดวกแก่การเบิก
เงินก็ให้คงแยกไว้

(ง) บัตรเบ็ชหวัด บำนาญ ที่หมดสิทธิ ให้แยกเก็บเป็น ๒ พวก คือ

- (๑) หมดสิทธิชั่วคราว เช่น กลับเข้ารับราชการใหม่ ให้แยกเก็บไว้พวกหนึ่ง
- (๒) หมดสิทธิตลอดไป เช่น เจ้าบำนาญถึงแก่กรรมหรือเสียชีวิตตามกฎหมาย หรือบุตรอายุ
ครบ หรืออภิเษกสมรสใหม่ หรือทายาทถึงแก่กรรม ฯ ล ฯ ให้หมายเหตุการหมดสิทธินั้นไว้บนบัตรแล้วแยก
เก็บไว้อีกพวกหนึ่งต่างหาก

๓. การตรวจฎีกา

(ก) สำหรับการตรวจจ่ายฎีกาประจำเดือนสำหรับเดือนตุลาคม ๒๕๐๔ ให้เจ้าหน้าที่แผนกคลังกรอก
อัตราเบ็ชหวัด บำนาญ ที่ผู้มีสิทธิแต่ละคนจะได้รับลงในบัตรช่องเดือนตุลาคม ๒๕๐๔ ไว้ล่วงหน้าเมื่อเจ้าหน้าที่
ผู้เบิกวางฎีกาประจำเดือนตุลาคม ๒๕๐๔ คลังจังหวัด คลังอำเภอ หรือผู้ที่ได้รับมอบหมายจะต้องตรวจสอบรายชื่อ
และอัตราเบ็ชหวัด บำนาญ ให้ถูกต้องตรงกันทั้งในบัตรและในฎีกา แล้วเซ็นชื่อช้อยกำกับในบัตรในช่องเดือน
ตุลาคมนั้น โดยไม่ต้องลงที่ฎีกา แต่ให้เอาที่ฎีกาและวันเดือนปีที่คลังจ่าย และยอดเงินจ่ายทั้งสิ้น รวมทั้ง
จำนวนคน จำนวนรายชื่อไปลงไว้ในทะเบียนยอดจ่ายเงินในช่องของเดือนที่เบิกจ่ายนั้น ตามวิธีการในข้อ ๔.

(ข) ฎีกาประจำเดือนสำหรับเดือนพฤศจิกายน ๒๕๐๔ เป็นต้นไป ให้คลังจังหวัด คลังอำเภอ
หรือผู้ที่ได้รับมอบหมายปฏิบัติดังนี้

(๑) ตรวจสอบรายการเปลี่ยนแปลงที่แนบมากับฎีกาก่อนว่ามีจำนวนคน จำนวนเงินเพิ่ม หรือ ลดเท่าใด แล้วให้เอาไปเพิ่ม หรือหักจากจำนวนคนและจำนวนเงินของฎีกาประจำเดือนก่อน ยอดที่ได้จะเป็น จำนวนคนและจำนวนเงินที่เบิกตามฎีกาประจำเดือนสำหรับเดือนนั้น ๆ

(๒) ให้นำบัตรที่เบิกเพิ่มสำหรับเดือนนั้นมาทำการตรวจสอบ และลงชื่อข้อม่ากับ

(๓) ในกรณีเบิกลด เช่น กลับเข้ารับราชการใหม่ หรือรับบำนาญทุกทอดถึงแก่กรรมระหว่าง เดือน หรืออาชุครบ ฯลฯ ให้นำบัตรมาตรวจสอบและหมายเหตุเหตุที่ลด หรือเบิกไม่เต็มเดือน แล้วลงชื่อข้อม่ากับ

(๔) ในกรณีที่ไปเบิก เป็นต้นว่า รับบำนาญถึงแก่กรรมเมื่อเดือนก่อน แต่ไม่ได้หมายเหตุมา ในรายการเปลี่ยนแปลง หรือเพิ่งจะทราบภายหลังว่าถึงแก่กรรม ฯลฯ ให้นำบัตรมาหมายเหตุเหตุที่งั้น

บัตรในข้อ (๔) นี้ ให้นำไปเก็บรักษาไว้ต่างหากตามวิธีการเก็บบัตรที่กล่าวแล้วข้างต้น (ข้อ ๒

(๖) (๑) หรือ (๒) แล้วแต่กรณี)

(๕) บัตรประจำเดือนที่เหลือของนั้น เป็นบัตรจ่ายเต็มเดือนทั้งสิ้น ให้เซ็นชื่อข้อม่ากับใน ช่องที่เบิกประจำเดือนนั้น ๆ ต่อไป

(๖) ฎีกาย่อยหรือฎีกาที่ตัดเบิกเบี้ยหวัด บำนาญ โฉนดไปใช้เบิกรวมในฎีกาประจำเดือน ในกรณีที่มีการตั้งเบิกฎีกาก่อน การลงจ่ายในบัตรจะต้องกรอกที่ลงค่าและวันเดือนปีที่ลงจ่าย และจำนวนเงินที่ตั้งเบิก แต่ ถ้ามีเบี้ยหวัดหรือบำนาญให้ทำเครื่องหมายละ (. ,) จำนวนวันได้ และต้องปฏิบัติกรณนี้ตลอดไปจนกว่า จะรวมเบิกมาในฎีกาประจำเดือน

(๗) ฎีกาที่เบิกเป็นงวด เช่น เบิก ๒ เดือนต่อครั้ง หรือ ๓ เดือนต่อครั้ง ให้ปฏิบัติเช่นเดียวกับ ฎีกาย่อย

(๘) ฎีกาที่เป็นการหักส่งหลังฎีกา ให้ลงจ่ายในบัตรเต็มตามที่ตัดเบิกมา แล้วหมายเหตุการหักส่ง ลงไว้ในช่องหมายเหตุด้วย

(๙) ฎีกาถดเบิก ฎีกาตกเบิกย้อนหลัง หรือฎีกาค้างเบิก ถ้ามีชื่อเบิกจ่ายอยู่ในทะเบียน ให้ลงหลัก งานและปฏิบัติการเบิกจ่าย โดยใช้ทะเบียนดังกล่าวโดยปฏิบัติอยู่เดิม ถ้ามีชื่อเบิกจ่ายในบัตร ก็ให้ปฏิบัติการเบิก จ่ายในบัตรตามวิธีการที่กล่าวแล้ว

๔. การลงยอดในสมุดยอดจ่ายเงินเบี้ยหวัดบำนาญ ให้ลงเฉพาะยอดจ่ายของฎีกาประจำเดือน

โดยเบ็ดลงจ่ายในบัตรแล้ว ก็ให้ลงยอดจ่ายรวมของเบี้ยหวัด และบำนาญแต่ละประเภทในสมุดยอดจ่ายเงิน เบี้ยหวัด บำนาญ ดังนี้

- ช่องที่ ๑ ลงเดือนจ่ายเบี้ยหวัด บำนาญ
- ช่องที่ ๒ ลงที่ฎีกา
- ช่องที่ ๓ ลงจำนวนคนที่รับเงินตามฎีกา
- ช่องที่ ๔ ลงจำนวนเงินเบี้ยหวัด บำนาญ
- ช่องที่ ๕ ลงหมายเหตุข้อความอื่น ๆ ที่เห็นว่าจำเป็น

ทั้งนี้ ให้แยกรายการออกเป็นรายการกระทรวง แต่ละกระทรวงแยกเป็นประเภท คือ

- (๑) เบี้ยหวัด
- (๒) บำนาญปกติ (ไม่ต้องแยกเหตุ)
- (๓) บำนาญตกทอด
- (๔) บำนาญพิเศษ

การลงขอในสมลขอจ่ายเงินเบี้ยหวัดบำนาญนี้ ไม่ต้องรวมขอประจำเดือน หรือพันขอแต่ประการใด เป็นแต่เพียงหลักฐานเพื่อตรวจสอบในกรณีที่ฎีกาประจำเดือนแสดงจำนวนคน และจำนวนเงินที่ขอเบิกแตกต่างไปจากเดือนที่แล้วเท่านั้น

ขอจ่ายของฎีกาย่อยให้ลงเฉพาะในบัตรและบัญชีจ่ายเงินงบกลาง ๆ ดังจะได้กล่าวต่อไป

๕. การลงบัญชีจ่ายเงินงบกลาง รายการเงินเบี้ยหวัด บำเหน็จและบำนาญ ฎีกาเบิกเงินงบกลาง รายการเงินเบี้ยหวัด บำเหน็จและบำนาญทุกฉบับเมื่อได้ลงรายการจ่ายเงินไว้ในบัตร และหรือสมลขอจ่ายเงินเบี้ยหวัดบำนาญแล้วให้นำมาลงบัญชีจ่ายเงินงบกลางรายการเงินเบี้ยหวัดบำเหน็จและบำนาญ (ซึ่งกรมบัญชีกลางจะจัดพิมพ์ขึ้นใหม่) โดยถือหลักดังนี้

(๑) ลงรายการเบิกเงินตามฎีกาเบิกเบี้ยหวัดบำเหน็จบำนาญ และเงินหักส่งคืนหลังฎีกา หรือนำส่งคืนโดยใบนำส่ง เว้น ตามลำดับที่เกิดขึ้นก่อนหลัง โดยไม่ต้องแยกเป็นรายกระทรวง

(๒) ช่องต่าง ๆ ในบัญชีจ่ายเงินงบกลาง รายการเงินเบี้ยหวัดบำเหน็จและบำนาญ ให้ลงรายการดังนี้

- ช่องที่ ๑ ลงวันที่และเดือนที่จ่ายหรือรับคืน
- ช่องที่ ๒ ลงที่ฎีกาหรือใบนำส่ง หรือใบโอน
- ช่องที่ ๓ ลงหน้าบัญชีสมลรายวันเงินจ่าย หรือ เมลตราวันเงินรับ หรือสมลรายวันทั่วไป
- ช่องที่ ๔ ลงชื่อสมลเอกสารที่เบิก
- ช่องที่ ๕ ลงจำนวนเงินที่ขอเบิกทั้งสิ้นตามฎีกา (ไม่รวมภาษีเงินได้)
- ช่องที่ ๖-๑๓ ลงจำนวนเงินที่ขอเบิก แยกเป็นประเภท
- ช่องที่ ๑๔ ลงยอดเงินเบิกเงินส่งคืน
- ช่องที่ ๑๕ ลงยอดเงินเหลือจ่ายปีเก่าส่งคืน หรือเงินหักส่งอื่น ๆ
- ช่องที่ ๑๖ ลงยอดเงินลงจ่าย ยอดเงินลงจ่ายนี้จะเท่ากับจำนวนเงินที่ขอเบิกในฎีกาหักด้วยเงินส่งคืนของฎีกานั้น (ไม่รวมภาษีเงินได้)
- ช่องที่ ๑๗ ลงยอดภาษีเงินได้ที่ขอเบิกและขอให้หักส่งเป็นรายได้แผ่นดิน หากเป็นภาษีเงินได้ที่เจ้าพนักงานสรรพากรเรียกเก็บเพิ่มเติม ให้ใส่ตัวอักษร "ก" กำกับไว้ด้วย
- ช่องที่ ๑๘ ลงชื่อท่งจังหวัด คลังอำเภอ หรือผู้ทำการแทน
- ช่องที่ ๑๙ ลงหมายเหตุช่วยความจำอื่น ๆ

(๓) เมื่อสิ้นเรื่องให้รวมขอเดือนเพื่อเก็บข้างในเดือน แล้วให้พันขอรวมแต่ต้นปีไว้ด้วย

การนำเงินส่งคืน ในกรณีที่มีการนำเงินเบี้ยหวัดหรือบำนาญส่งคืน ไม่ว่าจะเงินเบิกเงินส่งคืน หรือเงินเหลือจ่ายปีเก่าส่งคืน ให้บันทึกเหตุที่นำส่ง เลขที่ใบนำส่ง และวันเดือนปีที่นำส่งไว้ในช่อง

หมายเหตุในบัตรบำนาญ พร้อมทั้งมีตัวอักษรสีแดงกำกับ (เช่น ก. ข. หรือ ค.) ไว้ข้างหน้าข้อความที่บันทึกไว้ในช่องหมายเหตุด้วย แล้วให้เขียนตัวอักษร (สีแดง) เดียวกันนั้นในช่องประจำเดือนที่มีการนำส่ง เพื่อจะได้ทราบเหตุและเลขที่ใบนำส่งในภายหลัง การหมายเหตุในกรณีที่น่าเงินส่งคืนดังกล่าวนี้ ถ้าเป็นกรณีหมดสิทธิ เช่น ตาย หรือสมรสใหม่ หรือถูกจำคุก หรือกลับเข้ารับราชการใหม่ ฯลฯ ก็ให้หลังวันเดือนปีที่หมดสิทธิไว้ด้วย และถ้าเป็นกรณีที่ส่งคืนแค่บางส่วน ก็ให้หลังจำนวนเงินที่นำส่งด้วยสีแดงไว้ในช่องประจำเดือนด้วย แต่ถ้าส่งเต็มจำนวนก็ไม่ต้องลงจำนวนเงิน

ในกรณีที่มีการนำเงินส่งคืนนี้ ถ้ามีการเบิกใหม่ก็ให้บันทึกในช่องหมายเหตุว่า ได้เบิกใหม่ตามเอกสารเลขที่เท่าใด วันเดือนปีที่เบิก พร้อมทั้งมีตัวอักษรสีแดงกำกับข้างหน้าข้อความนั้น แล้วเขียนตัวอักษรเดียวกันไว้ในช่องประจำเดือนเพื่อประโยชน์ในการตรวจสอบภายหลัง ถ้าเบิกเต็มจำนวน ก็ไม่ต้องลงจำนวนเงิน แต่ถ้าเบิกไม่เต็มจำนวน ก็ให้หลังจำนวนเงินที่เบิกใหม่ไว้ในช่องประจำเดือนด้วย

การลงบัญชีจ่ายเงินงบกลาง ราชการเบี้ยหวัดบำนาญในกรณีที่มีการนำเงินเบี้ยหวัดหรือบำนาญส่งคืนนั้น ให้ปฏิบัติตามวิธีการที่เคยปฏิบัติมาแต่เดิม

๓. บำเหน็จ สำหรับบำเหน็จ บำเหน็จแทนบำนาญ บำเหน็จตกทอด บำเหน็จตกทอดแทนบำนาญ ตกทอด บำเหน็จพิเศษแทนบำนาญพิเศษ ซึ่งเบิกเป็นเงินก้อนครั้งเดียว ให้ลงราชการในบัญชีจ่ายเงินงบกลาง ราชการเงินเบี้ยหวัด บำเหน็จและบำนาญ โดยไม่ต้องลงทะเบียนอื่นใดอีก แต่ในช่องที่ ๔ ของบัญชีจ่ายเงินงบกลาง ให้ลงชื่อแผนกการที่เบิกและชื่อผู้รับบำเหน็จด้วย และให้ลงที่คำสั่งจ่ายเงินบำเหน็จของกระทรวงการคลังไว้ในช่องที่ ๑๘ (หมายเหตุ)

เพื่อประโยชน์ในการตรวจฎีกาเบิกเงินบำเหน็จ ให้คลังจังหวัดหรือคลังอำเภอปฏิบัติดังนี้

(ก) เมื่อได้รับหนังสือคำสั่งจ่ายเงินบำเหน็จจากกระทรวงการคลัง ให้เปิดแฟ้ม "คำสั่งจ่ายเงินบำเหน็จ" ขึ้น โดยเรียงลำดับตามวันเดือนปีที่ปรากฏในคำสั่งจ่ายเงินบำเหน็จ

(ข) เมื่อได้รับฎีกาเบิกเงินบำเหน็จ ให้ตรวจสอบกับคำสั่งจ่ายเงินบำเหน็จเมื่อเห็นว่าถูกต้อง และได้อนุมัติฎีกาแล้ว ให้บันทึกหรือประทับด้วยตราขามมีข้อความว่า "ตรวจสอบถูกต้องและจ่ายแล้ว" ในหนังสือคำสั่งจ่ายเงินบำเหน็จ พร้อมทั้งให้ผู้ตรวจและผู้ส่งจ่ายลงชื่อกำกับไว้ด้วย

(ค) ในกรณีที่มีการนำเงินบำเหน็จส่งคืน ให้บันทึกเหตุที่น่าส่งคืน เลขที่ใบนำส่ง วันเดือนปี และจำนวนเงินที่นำส่งไว้ในหนังสือคำสั่งจ่ายเงินบำเหน็จรายนั้นด้วย เพื่อเป็นหลักฐานในการตรวจสอบเมื่อมีการเบิกใหม่ต่อไป

จึงเรียนมาเพื่อทราบและโปรดเตรียมถือปฏิบัติต่อไป สำหรับบัตรบำนาญ บัตรคน ตูเก็บบัตร และสมุดบัญชีจ่ายเงินงบกลาง ฯ กรมบัญชีกลางจะจัดส่งตามมา.

ขอแสดงความนับถือ

(ลงชื่อ) บุญมา วงศ์สุวรรณ
(นายบุญมา วงศ์สุวรรณ)
อธิบดีกรมบัญชีกลาง

ที่ ๔๑๗๘๘ (ปรบ.)/๒๕๐๔

กระทรวงการคลัง

๑๒ กรกฎาคม ๒๕๐๔

เรื่อง การเบิกเงินค่าใช้จ่ายบางประเภท

เรียน ปลัดสำนักนายกรัฐมนตรี

อ้างถึง หนังสือกระทรวงการคลัง ที่ ๓๘๕๐/๒๕๐๔ ลงวันที่ ๘ กุมภาพันธ์ ๒๕๐๔ และที่ ๖๘๕๓/๒๕๐๔ ลงวันที่ ๖ มีนาคม ๒๕๐๔

ตามที่ได้กำหนดหลักเกณฑ์การเบิกเงินบางประเภท ซึ่งถือว่าเป็นรายจ่ายที่เกิดขึ้นในวันที่ส่วนราชการได้รับแจ้งให้ชำระหนี้

บัดนี้ กระทรวงการคลังได้พิจารณาเห็นว่า เบี้ยประชุมกรรมการเป็นรายจ่ายอย่างหนึ่งที่จะอนุโลมเข้าเป็นรายจ่ายในประเภทดังกล่าวได้ ฉะนั้น จึงอนุญาตให้ส่วนราชการต่างๆ เบิกเบี้ยประชุมกรรมการจากงบประมาณรายจ่ายในงบประมาณที่ได้รับแจ้งให้จ่ายเบี้ยประชุมได้

ขอแสดงความนับถืออย่างสูง

(ลงชื่อ) ต. วินิจชัยกุล

(นายเสริม วินิจชัยกุล)

ปลัดกระทรวงการคลัง

(ต่อจากหน้า ๓๘)

ว่า "พิทักษ์รัฐธรรมนุญ" ห้อยกับแพรแถบตั้งชาติ กว้าง ๒.๗ ซม. เบื้องบนมีเข็มสำหรับถัก มีอักษรว่า "ตั้งชีพเพื่อชาติ" ประดับที่อกเสื้อเบื้องซ้าย สำหรับพระราชทานแก่ผู้ช่วยราชการในการปราบกบฏ พ.ศ. ๒๔๗๖ ใช้อักษรว่า พ.ร.ช.

ในปัจจุบันนี้เป็นเหรียญที่พันสมัยพระราชทาน

๗. เหรียญสวนติมาลา สร้างขึ้นเมื่อ พ.ศ. ๒๔๗๘ มี ๒ ชนิด คือ ตำมัญ และพิเศษ

ชนิดตำมัญเป็นเหรียญคูปกรูปไข่ ด้านหน้ามีรูปช้าง ๓ เศียร ด้านหลังมีอักษรไทยและโรมันว่า "นตฺติ สนฺติ ปรี สํ นาทฺธิ สานฺติ ปาราม สุกฺхам" ชนิดพิเศษอย่างเดียวกับชนิดตำมัญ แต่เป็นเหรียญเงินที่ห่อเหรียญเป็นรูปดาบครึ่งไขว้ ห้อยกับแพรแถบสีแดงกลางเป็นด้ายเงินมีรูปวงรีกว้าง ๔ ซม. ประดับที่อกเสื้อเบื้องซ้าย พระราชทานฝ่ายในแพรแถบผูกเป็นรูปแมลงปอประดับเสื้อที่หน้าซ้าย สำหรับพระราชทานแก่ผู้ทำความดีความชอบในการต่อต้านผู้รุกรานและยอมเสียสละทำการแก่ร้ายให้กลายเป็นดี ยังผลให้ประเทศไทยบรรลุดังซึ่งสันติภาพคงดำรงไว้ซึ่งเอกราชและอธิปไตย ใช้อักษรย่อว่า ศ.ม.

เหรียญบำเหน็จกล้าหาญทั้ง ๗ ชนิดที่กล่าวมาแฉ่วน ต้องดั่งกันเมื่อถูกเรียกค้น

เหรียญบำเหน็จราชการมียู ๖ ชนิด คือ

๑. เหรียญคุณงามาตา เข็มสีลปวิทยา สร้างขึ้นเมื่อ พ.ศ. ๒๔๒๕ เป็นเหรียญเงิน

กาไหล่ทองรูปไข่ ด้านหน้ามีพระบรมรูปพระบาทสมเด็จพระจุลจอมเกล้าเจ้าอยู่หัว และที่ขอบเบื้องล่างมีชื่อรัชกาลที่ ๕ ด้านหลังมีรูปพระสยามเทวาธิราชถือพระขรรค์และพวงมาลัยยืนอยู่บนแท่นมีโต๊ะ และมีที่สำหรับจารึกนามผู้ได้รับพระราชทาน เบื้องล่างมีเลข "๓๒๔๔" เป็นปีที่ตั้งสร้างเหรียญนี้ ห่วงเหรียญเป็นรูปพระขรรค์ไขว้พระกรไขว้และมีเข็มมีอักษรว่า "ทรงยินดี" ห้อยกับแพรแถบกว้าง ๓ ซม. ติดกับด้าย สำหรับฝ่ายทหารและตำรวจ ด้ายกับเข็มสำหรับฝ่ายพลเรือน กับมีเข็มเงินกาไหล่ทองมีอักษรว่า "สีลปวิทยา" ประดับบนแพรแถบประดับที่อกเสื้อเบื้องซ้าย พระราชทานฝ่ายในแพรแถบผูกเป็นรูปแมลงปอประดับเสื้อที่หน้าซ้าย สำหรับพระราชทานผู้ทรงคุณวุฒิในทางศึกษาศาสตร์ได้แสดงให้ประจักษ์เป็นพิเศษแล้ว ตามที่ทรงพระราชดำริเห็นสมควร และถ้าผู้ได้รับพระราชทานเหรียญนี้ได้ใช้ศึกษาศาสตร์เป็นคุณประโยชน์แก่ชาติบ้านเมืองได้ผลถึงขนาดผู้มอบได้รับเงินพิเศษตอบแทนตลอดชีพ ใช้อักษรย่อว่า ร.ค.ม. (ค)

เหรียญคุณวุฒิมาดาณี เดิมมีเข็มพระราชทาน ๕ ชนิด คือ เข็มกล้าหาญ ๓, เข็มกรุณา
เข็มสติปัญญา ๓, เข็มราชการแผ่นดิน ๓, และเข็มราชการในพระองค์ ๓ ต่อมาเมื่อเหรียญตราพระราช
ทานแทนเข็มเหล่านี้จึงเลิกไป คงมีแต่เข็มสติปัญญาเท่านั้น

๒. เหรียญช่วยราชการเขตภายใน สร้างขึ้นเมื่อ พ.ศ. ๒๔๘๔ เป็นเหรียญโลหะดี
เงินรูปกลม ด้านหน้ามีรูปจักรดมอปก้อยู่ภายใต้พระมหาพิชัยมงกุฏ ด้านหลังมีอักษรว่า “ช่วย
ราชการเขตภายใน” ห้อยกับแพรแถบสีแดงกลางเป็นริ้วสีขาว กว้าง ๓.๕ ซม. เบื้องบนมีเข็มสำหรับ
กตัตประทับที่อกเสื้อเบื้องซ้ายพระราชทานฝ่ายในแพรแถบผูกเป็นรูปแมลงปอประทับเสื้อที่หน้าซ้าย
สำหรับพระราชทานแก่ผู้ได้รับมอบหมายให้ช่วยเหลือราชการทหารหรือตำรวจเกี่ยวกับการรบตามคำ
สั่งของทางราชการหรือองค์การซึ่งทางราชการรับรอง ใช้อักษรย่อว่า ช.ร.

๓. เหรียญจักรมาลา สร้างขึ้นเมื่อ พ.ศ. ๒๔๗๖ เป็นเหรียญเงินรูปกลม ด้านหน้ามีรูป
จักร กลางวงจักรเป็นรูปจุดมงกุฎพานรอง ๒ ชั้น มีฉัตร ๒ ชั้น ด้านหลังมีรูปจักรกลางวงจักรเป็น
รูปช้างและมีอักษรว่า “ส.พ.ป.จ. &” ห้อยกับแพรแถบสีแดงริมสีเขียว มีริ้วเหลืองด้านเงินคน ๒ ชั้น
กว้าง ๓ ซม. ประดับที่อกเสื้อเบื้องซ้าย สำหรับพระราชทานแก่ผู้มียศทหารหรือตำรวจ ตลอดจนผู้ที่
ยศชั้น ๆ ที่รับราชการประจำการ หรือในกองประจำการรวมกันเป็นเวลาไม่น้อยกว่า ๓๕ ปี เริ่มนับ
เวลาราชการตั้งแต่อายุ ๑๘ ปี หรือตั้งแต่วันขึ้นทะเบียนของประจำการตามกฎหมายว่าด้วยการรับ
ราชการทหาร ผู้ได้รับพระราชทานเหรียญนี้จะได้รับพระราชทานประกาศนียบัตรทรงดวงพระปรมา
ภิไธยและ ประทับพระราชดิญฉกรเป็นสำคัญ ใช้อักษรย่อว่า ร.จ.ม.

๔. เหรียญจักรพรรดิมาลา สร้างขึ้นเมื่อ พ.ศ. ๒๔๗๖ เดิมเป็นเหรียญรูปจักร มีพระ
บรมรูปพระบาทสมเด็จพระจุลจอมเกล้าเจ้าอยู่หัว ทรงพระมหาพิชัยมงกุฏ ห้อยกับแพรแถบสี
เหลืองริมสีเขียว แต่พอถึงรัชกาลที่ ๖ พ.ศ. ๒๔๕๔ ทรงพระกรุณาโปรดเกล้าฯ ให้แก้ไขเหรียญใหม่
และคงใช้พระราชทานสืบมาจนบัดนี้ เป็นเหรียญเงินรูปจักร ด้านหน้ามีรูปครุฑ ด้านหลังมีรูปช้าง
และมีอักษรที่ขอบจักรว่า “บำเหน็จแห่งความยั่งยืนและมั่นคงในราชการ” ห้อยกับแพรแถบสีแดงริม
สีเหลืองกับสีเขียว กว้าง ๓ ซม. ประดับที่อกเสื้อเบื้องซ้าย พระราชทานฝ่ายในแพรแถบผูกเป็นรูป
แมลงปอ ประดับเสื้อที่หน้าซ้าย สำหรับพระราชทานข้าราชการฝ่ายพลเรือนที่รับราชการมา

ด้วยความเรียบร้อยเป็นเวลาไม่น้อยกว่า ๒๕ ปี เริ่มนับเวลาราชการตั้งแต่อายุ ๑๘ ปี ผู้ได้รับพระราชทานเหรียญนี้จะได้รับพระราชทานประกาศนียบัตรทรงลงพระปรมาภิไธย และประทับพระราชลัญจกรเป็นสำคัญ ใช้อักษรย่อว่า ร.จ.พ.

๕. เหรียญสารทูลมาลา ตีร่างขึ้นเมื่อ พ.ศ. ๒๔๖๘ เป็นเหรียญเงินรูปจักรหมายยศ เต็มปาก ด้านหน้ามีรูปหน้าเตี้ย ด้านหลังมีอักษรพระปรมาภิไธยย่อ "ร.ร. ๖" ใช้ทองขอบจักรมีอักษรว่า "บำเหน็จแห่งความยั่งยืน ในราชการเต็มปาก ๑๕ ปี" ห้อยกับแพรแถบสีดำกับสีแดง ตัดกันเป็นสายรุ้ง กว้าง ๑ ซม. ประดับที่อกเสื้อเบื้องซ้าย สำหรับพระราชทานแก่นายเต็มปากตั้งแต่นายหมู่ใหญ่ขึ้นไป ซึ่งรับราชการอยู่ในกองเต็มปากมาด้วยความเรียบร้อยครบ ๑๕ ปี หรือผู้ซึ่งทรงพระราชดำริเห็นสมควรก็จะพระราชทานเป็นพิเศษ (เทียบเหรียญจักรพรรดิมาลา) ผู้ได้รับพระราชทานเหรียญนี้จะได้รับพระราชทานประกาศนียบัตรทรงลงพระปรมาภิไธย และประทับพระราชลัญจกรเป็นสำคัญ ใช้อักษรย่อว่า ร.ศ.ท.

ในปัจุบันนี้เป็นเหรียญที่พินดัมยพระราชทาน

๖. เหรียญบุษปมาลา ตีร่างขึ้นเมื่อ พ.ศ. ๒๔๓๒ เป็นเหรียญเงินกาไหล่ทองรูปกลม ด้านหน้ามีรูปจตุรมงกุฎพานรอง ๒ ชั้น มีฉัตร ๒ ข้าง ด้านหลังมีรูปอุณาโลมรอบอุณาโลมมีอักษรว่า "ต.พ.ป.ม.จ.๕" ห้อยกับแพรแถบสีแดงกับสายสะพายประดุมารณีสว่างเผือก กว้าง ๑ ซม. ประดับที่อกเสื้อเบื้องซ้าย สำหรับพระราชทานแก่ผู้มีวิชาการช่างต่าง ๆ มีช่างเขียน ช่างถ่ายรูป และผู้ชำนาญการซ่อมรถ การดนตรี เป็นต้น ใช้อักษรย่อว่า ร.บ.ม.

ในปัจุบันนี้เป็นเหรียญที่พินดัมยพระราชทาน

เหรียญบำเหน็จในราชการตั้งกล่าวมาแล้วทั้ง ๖ ชนิดนี้ ต้องตั้งคนเมื่อถูกเรียกค้น

(ต่อฉบับหน้า)

ปัญหา:เขียนข้าราชการพลเรือน

โดย... ประวิฬ ๗ นคร หัวหน้ากองวินัยและเรื่องราว สำนักงาน ก.พ.

ปัญหาพิเศษ

๔๕๑. ถาม เนื่องจากบันทึกได้ประกาศใช้บังคับพระราชบัญญัติระเบียบข้าราชการฝ่ายอัยการ พ.ศ. ๒๕๐๓ แล้ว อันมีผลทำให้ตำแหน่งอัยการจังหวัดพ้นจากความเป็นข้าราชการพลเรือนตามพระราชบัญญัติระเบียบข้าราชการพลเรือน พ.ศ. ๒๔๘๗ ไปแล้วด้วย ฉะนั้นเมื่อเป็นเช่นนั้นแล้ว ตำแหน่งอัยการจังหวัดซึ่งเดิมเป็น อ.ก.พ. จังหวัดตาม พระราช บัญญัติ ระเบียบ ข้าราชการพลเรือน พ.ศ. ๒๔๘๗ อยู่ ด้วย จะพ้นจากความเป็น อ.ก.พ. จังหวัดไปด้วยหรือไม่

ตอบ ก.พ. เห็นว่า

๑. เนื่องจากพระราชบัญญัติระเบียบข้าราชการฝ่ายอัยการ พ.ศ. ๒๕๐๓ มิได้บัญญัติเกี่ยวกับ อ.ก.พ. ต่าง ๆ ที่ข้าราชการอัยการเป็น อ.ก.พ. อยู่ด้วย ใต้เป็นพิเศษแต่ประการใด ฉะนั้นบทบัญญัติแห่งพระราชบัญญัติระเบียบข้าราชการพลเรือน พ.ศ. ๒๔๘๗ อันว่าด้วย อ.ก.พ. ต่าง ๆ ในส่วนที่เกี่ยวกับข้าราชการอัยการจึงเป็นบทบัญญัติที่ใช้บังคับอยู่ หากได้ถูกยกเลิกไปโดยบทบัญญัติแห่งพระราชบัญญัติระเบียบข้าราชการฝ่ายอัยการ พ.ศ. ๒๕๐๓ แต่อย่างไรก็ดี ด้วยเหตุนี้ในการพิจารณาว่าข้าราชการอัยการตำแหน่งใด (รวมทั้งตำแหน่งอัยการจังหวัด) เป็น อ.ก.พ. ใดหรือไม่จึงต้องพิจารณาตามบทบัญญัติแห่งพระราชบัญญัติระเบียบข้าราชการพลเรือน พ.ศ. ๒๔๘๗ เท่านั้น

๒. พระราชบัญญัติระเบียบข้าราชการพลเรือน พ.ศ. ๒๔๘๗ ได้บัญญัติให้ตำแหน่งต่าง ๆ เป็น อ.ก.พ. โดยถือเอาตำแหน่งเป็นสำคัญ โดยไม่คำนึงว่าผู้ดำรงตำแหน่งนั้น ๆ จะเป็นข้าราชการพลเรือนตามกฎหมายฉบับนี้หรือไม่ก็ตาม ดังเช่นมาตรา ๓๕ ที่ว่าด้วย อ.ก.พ. ดำรงงานเลขาธิการสภาผู้แทนราษฎรได้ระบุให้ประธานสภาผู้แทนราษฎรเป็นประธาน อ.ก.พ. และรองประธานสภาผู้แทนราษฎรเป็นรอง ประธาน อ.ก.พ. โดยที่ผู้ดำรงตำแหน่งทั้งสองนี้ไม่ใช่ข้าราชการพลเรือนตามกฎหมายว่าด้วยระเบียบข้าราชการพลเรือนแต่อย่างใดเลย ฉะนั้น เมื่อพระราชบัญญัติระเบียบข้าราชการพล-

เดือน พ.ศ. ๒๔๘๗ บัญญัติให้ตำแหน่งโตเป็น อ.ก.พ. โตแล้ว ผู้ดำรงตำแหน่งนี้ก็ยอมเป็น อ.ก.พ. นั้นโดยตำแหน่ง

๓. เกี่ยวกับ อ.ก.พ. จังหวัดนั้น มาตรา ๒๐ แห่งพระราชบัญญัติระเบียบข้าราชการพลเรือน พ.ศ. ๒๔๘๗ ได้บัญญัติให้หัวหน้าส่วนราชการประจำจังหวัด ซึ่งกระทรวงทบวงกรมต่างๆ แต่งตั้งให้ไปประจำจังหวัดเป็นอนุกรรมการโดยตำแหน่งด้วย การบัญญัตินี้ได้ถือตำแหน่งเป็นสำคัญ กล่าวคือ ผู้ใดดำรงตำแหน่งหัวหน้าส่วนราชการประจำจังหวัด ผู้นั้นก็เป็น อ.ก.พ. จังหวัดโดยตำแหน่งแม้ว่าจะมิใช่ข้าราชการพลเรือนตามกฎหมายว่าด้วยระเบียบข้าราชการพลเรือนก็ตาม

๔. ผู้แทนกรมอัยการชี้แจงว่าปัจจุบันนี้ แม้ว่าจะได้มีกฎหมายว่าด้วยระเบียบข้าราชการฝ่ายอัยการแล้วก็ตาม กรมอัยการก็ยังเป็นส่วนราชการที่ชนตรงต่อกระทรวงมหาดไทยและยังมีราชการบริหารส่วนภูมิภาคอันมีอัยการจังหวัดเป็นหัวหน้าส่วนราชการประจำจังหวัดตามกฎหมายว่าด้วยระเบียบบริหารราชการแผ่นดินอยู่ตามเดิม และในการพิจารณาร่างกฎหมายว่าด้วยระเบียบข้าราชการฝ่ายอัยการก็ได้มีวัตถุประสงค์ที่จะให้อัยการจังหวัดเป็นหัวหน้าส่วนราชการประจำจังหวัดอยู่เช่น เดิม จึงมิได้มีบทบัญญัติเกี่ยวกับเรื่องนี้ไว้เป็นพิเศษแต่ประการใด

ฉะนั้น ด้วยเหตุผลต่างๆ ดังกล่าวข้างต้น ก.พ. จึงเห็นว่าตำแหน่งอัยการจังหวัดยังคงเป็น อ.ก.พ. จังหวัดโดยตำแหน่งตามพระราชบัญญัติระเบียบข้าราชการพลเรือน พ.ศ. ๒๔๘๗ อยู่ แม้ว่าผู้ซึ่งดำรงตำแหน่งอัยการจังหวัดจะมีใช่ข้าราชการพลเรือนตามกฎหมายว่าด้วยระเบียบข้าราชการพลเรือนก็ตาม (มติ ก.พ. ตอนข้อหารืออ.จ.จังหวัดน่านตามหนังสือสำนักงาน ก.พ. ที่ ๑๖๘๓๓/๒๕๐๔ ต.จ. ๒๘ มี.ย. ๒๕๐๔)

๔๕๒. กรมมหาดไทยได้มีคำสั่งแต่งตั้งให้ข้าราชการพลเรือนสามัญ ชั้นโท ประจำ ส่วนกลาง ซึ่งได้รับปริญญาจากต่างประเทศตามที่ลาไปศึกษา ไปดำรงตำแหน่งปลัดอำเภอโท ส่วนภูมิภาค ซึ่งเป็นส่วนราชการที่ ก.พ. อนุมัติให้ใช้บรรจผู้ได้รับปริญญาและประกาศนียบัตรวิชาชีพตามที่ผู้นั้นได้ รับมา ทั้งนี้ตั้งแต่วันที่ ๔ เมษายน ๒๕๐๔ เป็นต้นไป แต่ข้าราชการผู้นั้นยังไม่ได้เดินทางไปรับตำแหน่งใหม่ในทันที โดยทางราชการตั้งให้ช่วยราชการกรมมหาดไทยไปก่อน ในกรณีเช่นนี้การปรับปรุงอัตราเงินเดือนของข้าราชการ

ผู้ยื่น ให้ได้รับตามคุณวุฒิจะเป็นการชักข้อประการใดหรือไม่ และจะสมควรปรับให้ ตั้งแต่วันที่กรมมหาดไทยมีคำสั่งให้ไปดำรงตำแหน่งปลัดอำเภอ หรือตั้งแต่วันที่ผู้ยื่นเดินทาง ไปรับหน้าที่ในตำแหน่งใหม่เป็นต้นไป

ตอบ ก.พ. เห็นว่าเนื่องจากข้าราชการผู้ยื่น เป็นผู้ซึ่งได้รับประกาศนียบัตรวิชาชีพเพิ่มเติม จากต่างประเทศโดยได้รับอนุญาตให้ลาไปศึกษาวิชาในต่างประเทศตาม แนว การ ศึกษา ที่ กระทรวง มหาดไทยต้องการ ฉะนั้น การที่จะให้ได้รับเงินเดือนตามคุณวุฒิกระทรวงมหาดไทยต้องดำเนินการ คัดเลือกและบรรจุให้ได้รับเงินเดือนในอัตราตามที่ ก.พ. ได้พิจารณากำหนดไว้แล้ว ทั้งนี้ ตั้งแต่วันที่ผู้ ยื่นไปปฏิบัติหน้าที่ในตำแหน่งที่ใช้วิชาชั้นนั้นเป็นต้นไป ตามความในข้อ ๘ (๑) แห่งกฎ ก.พ. ฉบับที่ ๒๖๒ (พ.ศ. ๒๕๐๔) และเมื่อ ก.พ. ได้อนุมัติให้ตำแหน่งปลัดอำเภอนั้นเป็นต่งราชการที่ใช้บรรจุผู้ได้ รับปริญญาและประกาศนียบัตรวิชาชีพตามที่ผู้ยื่นได้รับมาแล้วเช่นนี้ ข้าราชการผู้ยื่นนี้ควรได้รับเงิน เดือนตามคุณวุฒิตั้งแต่วันที่ปฏิบัติหน้าที่ในตำแหน่งปลัดอำเภอนั้น เป็นต้นไป

ส่วนปัญหาที่ว่า การที่กรมมหาดไทยได้สั่งให้ผู้ยื่นมาช่วยราชการในต่งกลางแล้วจะเป็น การชักข้อต่อการปรับปรุงอัตราเงินเดือนให้ได้รับตามคุณวุฒิหรือไม่นั้น ตามหลักการเมื่อ ก.พ. ได้ อนุมัติให้บรรจุผู้ได้รับปริญญาหรือประกาศนียบัตรวิชาชีพใดเข้ารับราชการใน ราช การ ส่วน ใด และ ตำแหน่งใดแล้ว ก็ชอบที่จะให้ผู้ยื่นได้ปฏิบัติหน้าที่ในราชการต่งนั้นและตำแหน่งนั้นด้วย (มติ ก.พ. ตอบข้อหารือของกระทรวงมหาดไทยตามหนังสือสำนักงาน ก.พ. ที่ มท. ๓๖๗๗๗/๒๕๐๔ ต.ว. ๒๗ มิ.ย. ๒๕๐๔)

ปัญหาสมาชิก

คอบสมาชิกวารสารข้าราชการผู้หนึ่ง

ถาม อ.ก.พ กระทรวงจะอนุมัติให้เดือนชนข้าราชการพลเรือนย้อนหลังได้หรือไม่

ตอบ เรืองนรมติ ก.พ. ตามหนังสือสำนักงาน ก.พ. ที่ อ. ๖๖๗๐/๒๕๗๒ ต.ว. ๒๖ ต.ค. ๒๕๗๒ ว่า การเดือนชนนั้นให้เดือนใดตั้งแต่วันที่ อ.ก.พ. กระทรวงประชุมพิจารณาและลงมติเป็นต้น ไป หรือเดือนภายหลังวันประชุมพิจารณาก็ได้

ตอบสมาชิกเลขที่ ๓๒๔๔

ถาม ตามที่ท่านได้ตอบปัญหาพิเศษข้อ ๔๔๗ ในวารสารข้าราชการฉบับที่ ๖ มิถุนายน ๒๕๐๔ ไปแล้วนั้นผมสงสัยว่า ข้าราชการ ก. ผู้ถูกผู้ว่าราชการจังหวัดตั้งตงโทษปลดออกจากราชการ ตามมติของ อ.ก.พ. จังหวัดไปแล้ว แต่ข้าราชการ ก. ได้อุทธรณ์คำสั่งของผู้ว่าราชการจังหวัดต่อ ปลัดกระทรวงฯ อันเป็นผู้บังคับบัญชาของผู้ถูกตงโทษ ซึ่งมีตำแหน่งเหนือผู้ตั้งตงโทษ ตาม ม. ๘๘ แห่ง พ.ร.บ. ระเบียบข้าราชการพลเรือน พ.ศ. ๒๔๘๗ ภายในกำหนด ๓๕ วันแล้ว ขอทราบว่าการ อุทธรณ์ของข้าราชการ ก. จะมีผลประการใดหรือไม่ ทั้งในทางที่เป็นคุณและเป็นโทษ

ตอบ กรณีเช่นนี้ผู้อุทธรณ์ได้ตามมาตรา ๓๐๓ แห่งพระราชบัญญัติระเบียบข้าราชการพลเรือน พ.ศ. ๒๔๘๗ และปลัดกระทรวงย่อมสั่งการเกี่ยวกับอุทธรณ์นั้นตามมติ อ.ก.พ. กระทรวงได้ตามนัยมาตรา นั้น การสั่งการนั้นก็ย่อมต้องตั้งในทางที่เป็นคุณ เพราะอุทธรณ์นั้นผู้อุทธรณ์ย่อมขอ ร้องให้ตนได้รับผลดีขึ้น ไม่มีใครอุทธรณ์ให้ได้รับโทษหนักขึ้น การพิจารณาอุทธรณ์จึงพิจารณา ได้แต่ในทางเป็นคุณ หากพิจารณาในทางเป็นโทษได้ไม่ ถ้าจะพิจารณาในทางเป็นโทษ ต้อง พิจารณาตามมาตรา ๘๕ ซึ่งกรณีที่ข้าราชการพ้นสภาพความเป็นข้าราชการไปแล้วเช่นนี้ไม่อาจทำ ได้ตามมติ ก.พ. ดังกล่าวแล้ว

ตอบสมาชิกเลขที่ ๒๑๓

ถาม ในรอบปี ๒๕๐๔ นี้ ทางราชการพิจารณาการเลื่อนขั้นและอันดับเงินเดือน โดยถือ เวลาปฏิบัติราชการตามบังคับประมาณ ๘ เดือน หรือถือปฏิบัติราชการ ๑๒ เดือน เป็นเกณฑ์ พิจารณาความดีความชอบ

ถ้าหากทางราชการพิจารณาความดีความชอบ ตามบังคับประมาณ ๘ เดือนแล้ว ผู้ที่ได้ เลื่อนขั้นหรือเป็นชนโท ตั้งแต่วันที่ ๒ เมษายน ๒๕๐๔ จนถึงวันที่ ๓๐ กันยายน ๒๕๐๔ ซึ่งมีเวลาการ ไม่ครบ ๖ เดือนตามกฎหมาย ก.พ. ฉบับที่ ๒๔๘ (พ.ศ. ๒๕๐๓) ตามความในข้อ ๕ (๕) ก็คงไม่ได้รับ การพิจารณาเลื่อนเงินเดือนหนึ่งขั้น ในปี ๒๕๐๕ ใช่หรือไม่ หากเป็นเช่นนั้นแล้วบังคับประมาณ จะมี ขัดกับกฎ ก.พ. ฉบับนี้หรือ โดยที่ ก.พ. ได้วางหลักเกณฑ์ไว้ว่า "หกเดือน" หมายถึงครึ่งปีในรอบ ๑๒ เดือน อันที่ถูกต้องถ้าจะนับถือตามบังคับประมาณแล้ว ก.พ. ก็ควรจะได้แก้กฎ ก.พ. เป็นครบรอบปี ของบังคับประมาณ หรือ ๔,๕ เดือน ของบังคับประมาณ ในเรื่องนี้ ก.พ. ได้ดำเนินการประการใด

ตอบ ถัดไปประมาณ ๘ เดือน ตามตัวอย่างที่ยกมานั้น ถ้าเป็นในขณะนี้ยังไม่ได้แก่ กฎเหล็กเดือนตามข้อ ๘ ไม่ได้ แต่ถ้าจะเลื่อนก็อาจขออนุมัติ ก.พ. ตามข้อ ๓๐ ได้

ตอบสมาชิกไปรษณีย์โทรเลข

ถาม เมื่อ ก.พ. และกระทรวงการคลังพิจารณาเห็นว่า ป.ท. ได้มีปริมาณและคุณภาพของงานมาก ก็อนุมัติให้เลื่อนชั้นหัวหน้าเป็นชั้นโท—เอกได้ แต่ที่ว่าทางการไม่กรุณาเพิ่มจำนวนพนักงานให้ทั้ง ๆ ที่รู้ว่าย่างานมาก แล้วผลดีจะบังเกิดแก่งานของชาติได้อย่างไร หรือ ก.พ. ไม่ยอมเพิ่มตำแหน่งให้

ตอบ การขออัตราพนักงานเพิ่ม ต้องไปขอทางดำเนินงบประมาณ ไม่ใช่ขอที่ ก.พ. หรือ กระทรวงการคลัง ก.พ. มีอำนาจทำได้แต่เพียงปรับอัตราที่มีอยู่ให้สูงขึ้นเท่านั้น แต่จำนวนอัตราต้องเท่าเดิม หากมีอำนาจเพิ่มจำนวนอัตราไม่

ตอบคุณบุญชน

๑. ถาม นาย ก. รับราชการอยู่ใน ร.พ. แห่งหนึ่งซึ่งเป็นของเทศบาล ต่อมา ร.พ. นี้ ได้โอนกิจการขึ้นต่อกรมแพทย์ จึงเป็นอันว่าอายุราชการทั้งหมดจึงคงคั้นใหม่ ตั้งแต่วันที่กรมรับโอนกิจการไป นาย ก. ในฐานะข้าราชการประเภทวิสามัญจะขาดจากอายุราชการและสิทธิจากการเป็นพนักงานเทศบาลหรือไม่

ตอบ ขาดจากพนักงานเทศบาลมาเป็นข้าราชการพลเรือนแล้ว อายุราชการก็ต้องขาดไปด้วย

๒. ถาม และนาย ก. เป็นข้าราชการประเภท "วิสามัญ" จะมีสิทธิเข้าสอบแข่งขันเป็นข้าราชการพลเรือนสามัญชั้นตรีหรือไม่ เพราะตามกฎหมายของ ก.พ. ที่ว่าเป็นพนักงานเทศบาล แต่นาย ก. น้อยู่ในฐานะที่ เคยเป็นเท่านั้น

ตอบ ไม่มีมติที่สมัครสอบข้าราชการพลเรือนชั้นตรี

๓. ถาม การที่อ้างกันว่า มติที่สอบตามกฎหมาย จะมีเป็นการทอดกวดงต่อกรมฯ หรือ หรือว่าการเป็นข้าราชการ วิสามัญ กฎของ ก.พ. มิได้หมายถึง ในที่นี้หมายความว่า ก.พ. ใช้คุ้มครองแต่ข้าราชการพลเรือนสามัญเท่านั้น

ตอบ ข้าราชการพลเรือนวิสามัญก็เป็นข้าราชการพลเรือนเหมือนกัน ย่อมอยู่ในบังคับระเบียบวินัยตามที่กำหนดไว้ทั้งสิ้น

ตอบคุณวิศิษฐ์ นันดา นครสวรรค์

ถาม ตามมาตรา ๕๒ พระราชบัญญัติระเบียบข้าราชการพลเรือน (พ.ศ. ๒๔๘๗) ข้อความที่ว่า "ผู้สอบแข่งขัน ผู้สอบคัดเลือก หรือผู้ได้รับการคัดเลือกที่ไม่เป็นข้าราชการ ให้แต่งตั้งเป็นข้าราชการพลเรือนวิสามัญชั่วคราวเพื่อทดสอบให้ปฏิบัติราชการเป็นเวลาไม่น้อยกว่า หก เดือนแต่ไม่เกินหนึ่งปี ต่อเมื่อปรากฏว่ามีความประพฤติ ความรู้ และความสามารถสมควรที่จะบรรจุและแต่งตั้งได้แล้ว จึงให้บรรจุและแต่งตั้งเป็นข้าราชการพลเรือนสามัญต่อไป ในกรณีเช่นว่านี้ให้นับ วันราชการในระหว่างเป็นข้าราชการพลเรือนวิสามัญชั่วคราวนั้นเป็นวันรับราชการตามความหมาย แห่งพระราชบัญญัติ" ซึ่งหมายความว่านับเวลาตอนเป็นวิสามัญคำนวณบ้างเห็นจ, บำนาญและสิทธิในการสอบได้ ทั้งจะนับเวลาตอนเป็นวิสามัญพิจารณาการเลื่อนเงินเดือนได้หรือไม่

ตอบ นับเพื่อพิจารณาเลื่อนเงินเดือนได้ด้วย

พิมพ์ใหม่อีกแล้ว

“ประมวลปัญหาและทางปฏิบัติตาม พ.ร.บ. ระเบียบข้าราชการพลเรือน

แก้ไขเพิ่มเติมเล่มหนากว่าเดิม

จำหน่ายในราคาเดิม ปกแข็งเล่มละ ๕๐ บาท

ปัญหาศาลสั่ง

โดย... วิเชียร ไม้เรือง ข.บ. ผู้ช่วยผู้อำนวยการกองบำเหน็จบำนาญ กรมบัญชีกลาง

— xx xx —

กอบปัญหาสมาชิก

คอบสมาชิกเลขที่ ๑๔๔๓

ถาม พ.ร.บ. บำเหน็จบำนาญฉบับหลังที่สุดนับบัญญัติไว้หรือไม่ว่า ข้าราชการที่มีสิทธิได้บำนาญทุกคนไม่เลือกชนิด จะเข้่าบำเหน็จในคราวเดียวกันย่อมทำได้

และผมได้รับข่าวจากผู้ที่ออกไปแล้วว่าได้ลาออกตั้ง ๓-๔ เดือนแล้วจะขอรับบำเหน็จยังหาได้รับไม่ เขาก็ไม่ได้ทำงานหลายแห่งตั้งต้นกรรมนั้นออกกรรมนั้นขณะที่ออกเป็นข้าราชการชั้นเอก ทำให้ผมใจไม่ดีเพราะถึงคราวผมออกบ้าง ท่านไม่จ่ายบำเหน็จบำนาญให้รวดเร็วดังที่ ๒ เดือนผมก็แ่แล้วเพราะเงินทุน ต.ต. ๔-๕ พันบาทใช้ ๒ เดือนหมด จะหาทุนไปทำกิจการอะไรก็ไม่มี ถ้ามันจะเดือดร้อนไม่ใช่เล่น เรื่องการล่าช้าอย่างนี้ทางการแก้ไขกันอย่างไรบ้าง

ตอบ หากเรื่องราวแบบ ต. ได้ยื่นไปในทันทีที่ออกจากราชการ และเรื่องราวแบบ ต. ถูกต้อง การตั้งจ่ายบำเหน็จบำนาญก็จะเป็นไปโดยรวดเร็ว ตามมติที่ราว ๓๒ วัน อย่างช้าไม่เกิน ๒๐ วัน นับแต่วันที่ถึงกองบำนาญ แต่อย่างไรก็ดีขณะนี้ทราบว่าการตรวจการคลังก็กำลังพิจารณาางวิธีการยื่นเรื่องราวขอรับบำเหน็จบำนาญให้เป็นไปโดยสะดวกและรวดเร็วยิ่งขึ้นอยู่แล้ว.

คอบคุณพิชัย สุขวัฒน์ นครพนม

ถาม นาย ก. เป็นคนงานโยธากรมทางหลวงแผ่นดิน (ถูกจ้างประจำ) และต้องมาหมดสิทธิของการเป็นลูกจ้างประจำดังตามคำสั่งกองบำรุงทาง ที่ ก.ร./ก. ๓ / ๓๐๓๗๐/๒๕๐๓ ลงวันที่ ๒๗ ธันวาคม ๒๕๐๓ โดยมีสภาพเป็นลูกจ้างชั่วคราวในเวลาต่อมา นาย ก. เข้ารับราชการแต่วันที่ ๒๓ ธันวาคม

วาคม ๒๔๘๘ และขณะนั้น นาย ก. ก็ยังรับราชการอยู่ ดังนั้น อายุราชการของนาย ก. ระหว่างเป็น
ลูกจ้างประจำกับระหว่างเป็นลูกจ้างชั่วคราวจะติดต่อกันหรือไม่ หากไม่ติดต่อกัน นาย ก. จะขอรับ
เงินบำเหน็จและเงินทำขวัญระหว่างการเป็นลูกจ้างประจำอยู่นั้นจะได้หรือไม่เพียงใด.

ตอบ เวลาปฏิบัติงานในตอนที่เป็นลูกจ้างประจำกับในตอนที่เป็นลูกจ้างชั่วคราวจะ นับ รวม
กันไม่ได้ คงนับให้เฉพาะในตอนที่เป็นลูกจ้างประจำ (เพราะระเบียบการจ่ายเงินบำเหน็จและทำขวัญ
ลูกจ้าง ฯ ใช้เฉพาะลูกจ้างประจำเท่านั้น) และตามตัวอย่างนาย ก. จะขอรับเงินบำเหน็จในตอนที่เป็น
ลูกจ้างประจำอยู่นั้นได้เพราะมีเวลาปฏิบัติงานครบ ๕ ปีบริบูรณ์แล้ว

ตอบสมาชิกเลขที่ ๘๖๘

ถาม ก. รับราชการเป็นลูกจ้างประจำมาเป็นเวลา ๕ ปีเศษ ต่อมา ก. สอบแข่งขันเพื่อ
บรรจุในอัตราสามัญได้ และได้รับการบรรจุเป็นข้าราชการพลเรือนสามัญ จึงอยากทราบว่า ในระยะ
๕ ปีเศษที่ ก. รับราชการเป็นลูกจ้างประจำนั้น จะมีสิทธิได้รับเงินบำเหน็จตามระเบียบการจ่ายเงิน
บำเหน็จและเงินทำขวัญลูกจ้าง พ.ศ. ๒๕๐๒ ข้อ ๔ (๔) หรือไม่ การขอต้องปฏิบัติเช่นเดียวกับ
ข้าราชการวิสามัญหรือไม่ ก. ได้ทำเรื่องขอรับเงินบำเหน็จ ฯ ต่อผู้บังคับบัญชาแล้ว แต่ผู้บังคับ
บัญชายังมิได้ทำเรื่องเสนอต่อกรมเจ้าสังกัดเพื่อขออนุมัติตั้งจ่าย จนเวลาด่วงเลยไปเกิน ๓ ปี ก. จะ
หมดสิทธิได้รับเงินบำเหน็จ ฯ นั้นหรือไม่.

ตอบ ๑. ในระยะ ๕ ปี เศษที่นาย ก. ทำงานเป็นลูกจ้างประจำอยู่นั้น ถ้ามีวันปฏิบัติงาน
ครบ ๕ ปีบริบูรณ์ ก็มีสิทธิได้รับเงินบำเหน็จตามระเบียบการรับเงินบำเหน็จและเงินทำขวัญ ลูกจ้าง
พ.ศ. ๒๕๐๒

๒. การขอรับเงินบำเหน็จใช้แบบคำขออนุมัติเช่นเดียวกับข้าราชการวิสามัญ

ขอได้โปรดสังเกตว่า ๑. เงินบำเหน็จลูกจ้างนั้นมิได้กำหนดอายุความการขอไว้ ฉะนั้น
จะต้องใช้อายุความ ๓๐ ปี ตามประมวลกฎหมายแพ่ง และ

๒. ถ้าผู้มีสิทธิได้ยื่นคำขอรภายในกำหนดอายุความแล้ว อายุความการขอของผู้ยื่นยอมส่งคุด
หยุดลง ส่วนการที่เจ้าหน้าที่ปฏิบัติงานทำงานล่าช้าจนหาเป็นเหตุให้ผู้ขอขาดสิทธิไม่

ตอบสมาชิกเลขที่ ๑๕๕

กระทรวงการคลังได้มีหนังสือที่ ๓๗๕๐/๒๕๐๔ ลงวันที่ ๘ กุมภาพันธ์ ๒๕๐๔ อนุญาตให้
ส่วนราชการเบิกเงินค่าใช้จ่ายประเภทค่าน้ำ ค่าไฟฟ้า เงินช่วยเหลือค่าเล่าเรียนบุตรและเงินค่าเช่าบ้าน

ได้ โดยถือว่าการใช้จ่ายนั้นเกิดขึ้นเมื่อเจ้าของงบประมาณได้รับแจ้งให้ชำระหนี้ ได้มีผู้เข้าใจเป็น
๒ นัย ดังนี้

๑. ใบสำคัญค่าใช้จ่ายดังกล่าวต้องเกิดขึ้นในปี ๒๕๐๔ (หมายความว่าหนี้ที่เกิดขึ้นในปีใดก็ตามเพิ่มมาชำระในเดือน มกราคม ๒๕๐๔) จึงจะเบิกจ่ายได้

๒. ใบสำคัญเกิดขึ้นเมื่อใดก็ตาม เมื่อเจ้าหน้าที่ได้รับใบเป็นอันเบิกได้
ขอเรียนถามว่า อย่างไรก็ดี อย่างไรก็ดี ถูก กันแน่.

ตอบ คำถามทั้งสองข้อที่ถามไปนั้น ยังไม่ตรงกับเจตนาของหนังสือกระทรวงการคลังที่
๓๗๕๐/๒๕๐๔ ลงวันที่ ๘ กุมภาพันธ์ ๒๕๐๔ นี้ก็ จึงขอชี้แจงว่า เจตนาของหนังสือดังกล่าว ประ
สงค์จะให้เจ้าของงบประมาณ เบิกเงินค่าน้ำ ค่าไฟฟ้า เงินช่วยเหลือค่าเช่ารถยนต์ และเงินค่า
เช่าบ้านได้ โดยถือว่าการใช้จ่ายนั้นเกิดขึ้นเมื่อเจ้าของงบประมาณได้รับแจ้งให้ชำระหนี้
ฉะนั้นแม้รายจ่ายจะเกิดขึ้นเมื่อใดก็ตาม หากเจ้าของงบประมาณได้รับแจ้งให้ชำระหนี้ในปี ๒๕๐๔ ก็
เบิกเงินงบประมาณปี ๒๕๐๔ ได้

ตอบสมาชิกเลขที่ ๒๓๐๘/๒๕๐๔ จันทบุรี

๑. ถาม ข้าราชการพลเรือนสามัญรับราชการเป็นเวลาติดต่อกันมาจนถึงวันสิ้นเดือน
มีนาคม ๒๕๐๔ รวมเวลาราชการ ๒๓ ปี มีความประสงค์จะขอลาออกจากราชการ โดยจะนำเอา
เวลาราชการที่คู่คุณที่ประกาศใช้กฎอัยการศึกอีก ๒ ปี รวมเป็น ๒๕ ปีบริบูรณ์ เพื่อขอออกขอรับ
บำนาญเหตุรับราชการนานจะได้หรือไม่

ตอบ ลาออกเหตุรับราชการนานได้

๒. ถาม ถ้าได้ตามข้อ ๑ จะหารด้วย ๕๐ หรือ ๕๕

ตอบ หารด้วย ๕๕

๓. ถาม ถ้าได้เพราะเหตุใด

ตอบ เหตุที่ไม่หารด้วย ๕๐ เพราะมาตรา ๒๓ (๒) (ข) หมายความว่าถึงต้องมีเวลาอยู่รับ
ราชการจริง ๆ ถึง ๒๕ ปีบริบูรณ์ จึงเอา ๕๐ หาร

ตอบคุณน้อม วีระสัย สถาปนิกอำนวยการ จังหวัดอุทัย

ถาม ข้าพเจ้ารับราชการทหารเสนาธิการสังกัด ร.พ. ยานันทมหิตล ตั้งแต่ พ.ศ. ๒๔๘๓ เป็นต้นมา และในระหว่างรับราชการทหารนี้ได้ไปสงครามคราวอินโดจีน ประมาณ ๔ เดือนเศษ และกลับมารับราชการสังกัดเดิม (ร.พ. ยานันท ๑) ตลอดจนมากรั้นเมื่อคราวสงครามเอเชียบูรพา ร.พ. ยานันทฯ ถูกยกฐานะให้เป็น ร.พ. เขตหลังรับคนม้วยจากด้านเข็ญรายตั้งแต่วิมสงครามจนถึง ครั้นเมื่อเดือน พ.ย. ๒๔๘๓ ข้าพเจ้าได้ลาออกจากทางราชการทหาร ทางราชการทหารได้อนุมัติให้ลาออกได้ตั้งแต่วันที่ ๓๐ พ.ย. ๒๔๘๓ โดยได้รับเบี้ยหวัด และในขณะเดียวกันในวันที่ ๓ ธ.ค. ๒๔๘๓ ข้าพเจ้าได้รับการบรรจุเข้ารับราชการในกรมอนามัย ตลอดจนมาจนบัดนี้ (ซึ่งเป็นเวลาต่อเนื่องกันมา) มิได้ขาดระยะ ข้าพเจ้าขอทราบว่ เวลาว่างเป็นทหารกับข้าราชการพลเรือนจะนับติดต่อกันเพื่อสิทธิในการขอรับบำเหน็จบำนาญได้หรือไม่ ถ้าได้ควรจะปฏิบัติอย่างไร.

ตอบ นับติดต่อกันได้อยู่แล้วโดยไม่ต้องปฏิบัติอะไรอีก เพราะนายทหารกองหนุนเบี้ยหวัด กฎกระทรวงเคยตีความว่ายังไม่ออกจากราชการ

ตอบ "ท. บุรีรัมย์"

ถาม นาย ก. รับราชการเป็นข้าราชการธุรการวิสามัญตำแหน่งนักการศาลจังหวัดหนึ่ง ได้รับเงินเดือน ๒๐ บาทมาแต่แต่วันที่ ๓ มิถุนายน ๒๔๖๘ ต่อมาเดือนเมษายน ๒๔๘๐ ทางราชการเลื่อนเป็นข้าราชการธุรการสามัญ ตำแหน่งเสมียนศาลจังหวัดหนึ่ง จนถึงบัดนี้ได้รับเงินเดือน ๘๐๐ บาท ขอเรียนถามว่า ถ้านาย ก. ขอขอยรับบำนาญ การคิดเวลาราชการจะนับแต่วันที่ ๓ มิถุนายน ๒๔๖๘ ซึ่งเป็นนักการ (ข้าราชการวิสามัญ) หรือนับแต่วันที่ เดือนเมษายน ๒๔๘๐ ซึ่งได้เลื่อนเป็นข้าราชการธุรการสามัญ และ ถ้านับแต่เดือนเมษายน ๒๔๘๐ แล้ว เวลาราชการที่เป็นนักการซึ่งเป็นข้าราชการธุรการวิสามัญจะได้รับบำเหน็จ จะถูกต้องหรือไม่ ประการใด

ตอบ นับเวลาราชการให้เป็น ๒ ตอน คือ
ก. ตั้งแต่ ๓ มิ.ย. ๖๘-๒๓ เม.ย. ๘๐ ตอนหนึ่ง
ข. ,, ๓ มิ.ย. ๘๐ ถึงปัจจุบัน อีกตอนหนึ่ง

ช่วงเวลาตั้งแต่ ๒๔ เม.ย. ๗๗ (ซึ่ง พ.ร.บ. ข้าราชการพลเรือนได้บัญญัติแยกประเภท ข้าราชการออกเป็นสามัญและวิสามัญ) จนถึง ๓๑ มี.ค. ๗๗ คัดออก และเวลาตอนนั้นไม่มีมติรับ บำเหน็จวิสามัญเพราะตอนปรับเป็นสามัญเมื่อ ๑ เม.ย. ๗๗ มิได้ออกจากราชการ

ตอบคุณจำลอง เพื่อนโยกฯ ทว่าการอำเภอมืองชัยนาท

ถาม ข้าราชการที่ลาออกจากราชการไปแล้ว โดยไม่ได้รับบำเหน็จบำนาญ แล้วกลับ เข้ารับราชการใหม่ ดังต่อไปนี้ จะคิดเวลาราชการสำหรับคำนวณบำเหน็จบำนาญติดต่อกันได้หรือไม่

นาย ก. เข้ารับราชการในสังกัดกรมสรรพากร เมื่อ พ.ศ. ๒๔๖๓ แล้วลาออกเมื่อวันที่ ๓๐ เมษายน ๒๔๖๗ ต่อมาได้เข้ารับราชการในสังกัดกรมตำรวจ เมื่อวันที่ ๑ มิถุนายน ๒๔๖๗ จนถึง พ.ศ. ๒๔๗๐ จึงได้ลาออกเมื่อวันที่ ๓๕ กันยายน ๒๔๗๐ และได้ไปเข้ารับราชการในสังกัดกรมสรรพากรอีก ตั้งแต่วันที่ ๑๖ กันยายน ๒๔๗๐ และได้รับราชการอยู่ตลอดมา เวลานั้นยังรับราชการอยู่

ขอทราบว่า จะคิดเวลาราชการสำหรับคำนวณบำเหน็จบำนาญติดต่อกันตาม พ.ร.บ. บำเหน็จบำนาญข้าราชการ พ.ศ. ๒๔๗๕ มาตรา ๕๗ ได้หรือไม่

ตอบ

หาก เป็น กรณี ลา ออก จาก กรม สรรพากร เพราะ ถูก เกณฑ์ ทหาร เมื่อครบ เกณฑ์ กลับ เข้ารับราชการอีกก็คิดเวลาราชการสำหรับคำนวณบำเหน็จบำนาญได้ทุกตอน แต่หากเป็นกรณี ลาออกโดยสมัครใจ คิดเวลาราชการได้ตั้งแต่ ๑๖ ก.ย. ๗๐ ซึ่งกลับเข้ารับราชการในครั้งหลัง เป็นต้นมาเท่านั้น

ตอบสมาชิกเลขที่ ๒๓๗๘

๑. ถาม ทว่า "การเบิกเงินช่วยเหลือในการทำศพจากงบประมาณเงินเดือนปีเดียวกัน กับปีที่ข้าราชการตาย จึงเบิกจากอัตราที่ผู้นั้นครองอยู่ต่อมาได้อีกเท่ากับเงินเดือน ๒ เดือนนั้น" นั้น ทางปฏิบัติถ้าผู้เบิกตั้งฎีกาเบิกเงินค่าช่วยเหลือทำศพในเดือน ธันวาคม ๒๕๐๓ (ถึงแก่กรรม ๒๐ ธันวาคม ๒๕๐๓) ทางคลังก็ทำการตรวจจ่ายไปได้เลย ไม่ต้องโอนเงินเหลือจ่ายมาตั้งจ่าย ดังนี้ใช่หรือไม่ ?

ตอบ ในเดือน ธ.ค. ๖๓ จ่ายเงินเดือนให้ตลอดทั้งเดือน จึงไม่ต้องโอนเงินเหลือจ่าย มาตั้งจ่าย

๒. ถาม ที่ว่า “แต่ถ้าเบิกไม่ทันในปีนั้น จะต้องเบิกถ้าเข้ามาในงบประมาณปีถัดมา แล้ว เงินรายนี้ก็เงินค้างเบิกข้ามปีงบประมาณ เจ้ากระทรวงจะต้องหาเงินงบประมาณประเภท เงินเดือนเหลือจ่ายปีปัจจุบันทำความตกลงกับกระทรวงการคลัง โอนมาตั้งจ่ายเดี่ยวก่อนทำการเบิก จ่าย” หรือให้ผู้บังคับบัญชาเจ้าสังกัดรับรองว่ามีเงินเหลือจ่ายแนบไปกับฎีกาเบิกจ่ายตาม ระเบียบ ใหม่ นั้น หมายความว่าถ้าผู้เบิกจะมาวางฎีกาเบิกเงินค่าช่วยเหลือในการทำศพในเดือน มกราคม ๒๕๐๔ ปกติมาจากปีถึงแก่กรรม) แล้วจึงจะต้องทำพิธีโอนเงินเหลือจ่ายมาตั้งจ่าย ดังนี้ใช่หรือไม่ ?

ตอบ ไม่ต้องขอทำความตกลงกับกระทรวงการคลังโอนเงินเหลือจ่าย ทางปฏิบัติ เพียงแต่ผู้เบิกต้องแนบหนังสือรับรองเงินเหลือจ่ายไปกับฎีกาก็พอ (หนังสือครั้งที่ ๔๖๔๕๓/๒๕๐๓ ต.ว. ๓๔ ต.ค. ๖๓)

๓. ถาม ขอเรียนถามเพิ่มเติมอีกนิด ตามระเบียบที่ว่า “ให้จ่ายเงินอีกจำนวนหนึ่งเท่ากับเงินเดือนสองเดือน” คำว่า “เงินอีกจำนวนหนึ่ง” เป็นเงินเดือนหรือไม่ มีผู้เคยให้คำตอบว่าไม่ใช่เงินเดือน ถ้าเช่นนั้น กรณีผู้ตายในเดือน ธันวาคม ๒๕๐๓ ได้จ่ายเงินเดือนถึงหรับเดือนที่ตายนั้น ให้ตลอดทั้งเดือนแล้ว ต่อจากนั้นจ่ายเงิน “อีกจำนวนหนึ่งเท่ากับเงินเดือนอีกสองเดือน” ให้อีกด้วย ดูเหมือนว่าจ่ายเงินเดือน ธันวาคม ๒๕๐๓ (เดือนที่ถึงแก่กรรม) เดือน มกราคม และเดือน กุมภาพันธ์ ๒๕๐๔ ฉะนั้น อัตราเงินเดือนของผู้วางดวงดวงคงแต่เมื่อใด บางคนว่าอัตราเงินเดือนรายนวางดวงคงแต่ วันที่ ๓ มกราคม ๒๕๐๔ (เพราะการจ่ายเงินจำนวนหนึ่งเท่ากับเงินเดือนสองเดือนนั้น ไม่ใช่เงินเดือน) หากจะบรรจุบุคคลแทนตำแหน่งนั้นตั้งแต่วันที่ ๓ มกราคม ๒๕๐๔ จะมีทางทำได้หรือไม่ ?

ตอบ คำว่า “เงินอีกจำนวนหนึ่ง” ไม่ใช่เงินเดือนนั้นถูกต้องแล้ว เพราะคนตายแล้ว (ก็พ้นจากตำแหน่งราชการไปแล้ว) จะยังมีสิทธิรับเงินเดือนได้อย่างไร กรณีผู้ตายในเดือน ธ.ค. ๖๓ อัตราเงินเดือนของผู้วางดวงดวงคงแต่ วันที่ ๓ มกราคม ๒๕๐๔ และบรรจุบุคคลแทนตั้งแต่วันที่ ๓ มกราคม ๒๕๐๔

GOVERNMENT ORGANIZATION

ส่วนราชการ

๗๓๓ *Thailand Government Organization Manual Series*

ของมหาวิทยาลัยธรรมศาสตร์

DEPARTMENT OF HEALTH

The Department supervises the public health work of the country. The main activities of this Department are campaigns against communicable diseases, organization of public health services and general promotion of health.

The Department is divided into :

Office of the Secretary

The office handles all correspondence of the Director General; performs clerical and secretarial tasks; communicates with foreign health organizations such as the World Health Organization and the United Nations International Children's Fund; coordinates all activities within the Department and with the other Departments; is in charge of personnel records and vehicles.

The Office is divided into three sections :

กรมอนามัย

กรมอนามัยที่ควบคุมดูแล การ ดำเนินการ สุขภาพของประชาชนทั้งประเทศ หน้าที่ส่วนใหญ่ของกรมคือทำการป้องกันโรคติดต่อ ก่อตั้งบริการสาธารณสุขในด้านการสาธารณสุข และ ส่งเสริม การ ดำเนินการ สุขภาพของประเทศ

กรมนี้แบ่งส่วนราชการดังนี้ :—

สำนักงานเลขานุการกรม

สำนักงานนี้ทำหน้าที่เกี่ยวกับการโต้ตอบของอธิบดี ทำงานหนังสือและเลขานุการ ติดต่อกับองค์การอนามัยต่างประเทศ เช่น องค์การอนามัยโลก และ องค์การกองทุนระหว่างประเทศสำหรับเด็กแห่งสหประชาชาติ เป็นต้น ประสานงานกิจกรรมต่าง ๆ ภายในกรมและกับกรมอื่น ๆ ปฏิบัติการเกี่ยวกับทะเบียน ประวัติ ของ ข้าราชการ และยานพาหนะของกรม

สำนักงานนี้แบ่งออกเป็น ๓ แผนก คือ —

1. Registration Section
2. Personnel Records Section
3. Vehicle Section

Finance Division

The Division prepares budget estimates for the Department ; authorizes and keeps accounts of funds and expenditures ; pays the salaries of personnel ; purchases and issues supplies.

The Division is divided into three sections :

1. Finance Section
2. Accounts Section
3. Supplies Section

Division of Vital Statistics

The Division is concerned with collecting, tabulating and publishing vital statistics, livebirth, stillbirth and death statistics, and with reports on notifiable diseases.

The Division is divided into two sections :

1. Registration Section
2. Statistical Compilation and Analysis Section

Division of Communicable Diseases Control

The Division is responsible for the prevention and control of infectious and parasitic diseases such as cholera, plague, small-pox, poliomyelitis, rabies and intes-

๑. แผนกสารบรรณ
๒. แผนกวินัยและชีวประวัติ
๓. แผนกยานพาหนะ

กองคลัง

กองนี้ มีหน้าที่จัดทำงบประมาณ ของ กรมควบคุมการเงินและการใช้จ่ายของกรม จ่ายเงินเดือนข้าราชการ จัดซื้อและจ่ายพัสดุต่างๆ

กองนี้แบ่งออกเป็น ๓ แผนก คือ -

๑. แผนกเงิน
๒. แผนกบัญชี
๓. แผนกพัสดุ

กองสถิติพยากรณ์ชีพ

กองนี้ มีหน้าที่เกี่ยวกับการรวบรวม บันทึก และจัดพิมพ์สถิติพยากรณ์ชีพ สถิติคนเกิดคนตาย และรายงานโรคติดต่ออันตรายต่างๆ

กองนี้แบ่งออกเป็น ๒ แผนก คือ -

๑. แผนกทะเบียน
๒. แผนกประมวลสถิติ และวิเคราะห์

กองควบคุมโรคติดต่อ

กองนี้ มีหน้าที่รับผิดชอบ ในการป้องกัน และควบคุมโรคติดต่ออันตราย และโรคติดต่ออื่นๆ เช่น อหิวาตกโรค กาฬโรค ไข้ฉี่ตาช โรคไขสันหลังอักเสบ โรคพิษสุนัขบ้า และโรคพยาธิลำไส้ ในประเทศไทย นอก

tinal parasites in Thailand. It also is responsible for quarantine measures in order to keep out infectious diseases from abroad, and notifies the World Health Organization of epidemics in the country.

The Division is divided into five sections :

1. Acute Infectious Diseases Section
2. Other Communicable Diseases Section
3. International Quarantine Section
4. Immigration Section
5. Infectious Diseases Hospital Section

Division of Tuberculosis Control

This Division is charged with the task of demonstrating modern methods of diagnosis, treatment, prevention and control of tuberculosis. Also it operates a tuberculosis Chest Clinic which treats out-patients.

The Division is divided into four sections :

1. Administrative Section
2. Chest Examination Section
3. Laboratory Section
4. X-ray Section

Division of Central Chest Hospital, Nondaburi

This Hospital performs major surgery necessary for the treatment of tuberculosis patients who can not be cured by medicine alone at the Chest Clinic.

จากยังมีหน้าที่รับผิดชอบ ในการ ตรวจ กักโรค ติดต่อดังกล่าวจากต่างประเทศ และ รายงานการ เกิดโรครบาดขึ้นในประเทศ แก่ องค์การอนามัย โลกด้วย

กองนี้แบ่งออกเป็น ๕ แผนก คือ —

๑. แผนกโรคติดต่ออันตราย
๒. แผนกโรคติดต่ออย่างอื่น
๓. แผนกด่านกักโรค
๔. แผนกตรวจคนเข้าเมือง
๕. แผนกโรงพยาบาลโรคติดต่อ

กองควบคุมวัณโรค

กองนี้มีหน้าที่เกี่ยวกับการแจ้งวิธี การ อัน ทันสมัยในการวินิจฉัยโรค การรักษา การป้องกัน และควบคุมวัณโรค นอกจากนี้ยังเปิดห้อง แพทย์ตรวจอกสำหรับรักษาคนไข้ นอกที่ บ่อยเป็น วัณโรคด้วย

กองนี้แบ่งออกเป็น ๔ แผนก คือ —

๑. แผนกธุรการ
๒. แผนกตรวจโรคปอด
๓. แผนกชันสูตร
๔. แผนกรังสี

กองโรงพยาบาลวัณโรคกลาง—นนทบุรี

โรงพยาบาลนี้ทำการผ่าตัด ใหญ่ เพื่อรักษา พยาบาลผู้ป่วยเป็นวัณโรค ซึ่งไม่อาจรักษาทาง ยาที่ห้องแพทย์ตรวจอกได้

The Division is divided into five sections :

1. Administrative Section
2. Out-Patients Section
3. Thoracic Surgery Section
4. Medical Section
5. X-ray Section

Division of Rural Health

The Division is charged with providing, improving, and expanding rural health services. It supervises the provincial (Changwad) health officers, who are in charge of health activities in the provinces. These officers also supervise the health centers located in various towns, districts and communes throughout the country; each health center serves a population of at least five thousand.

The Division is divided into four sections :

1. Health Center Section
2. Health Section
3. Penitentiary Section
4. Mobile Health Unit Section

Division of Sanitary Engineering

The Division is responsible for the water supply, excreta disposal and refuse disposal in rural communities.

กองนี้แบ่งออกเป็น ๕ แผนก คือ -

๑. แผนกธุรการ
๒. แผนกคนไข้นอก
๓. แผนกศัลยกรรม
๔. แผนกอายุรกรรม
๕. แผนกรังสี

กองสุขภาพ

กองนี้ทำหน้าที่เกี่ยวกับการจัดการ ปรับปรุง และขยายบริการอนามัยในลุ่มภูมิภาค ควบคุมดูแลพนักงานสาธารณสุขจังหวัดผู้รับผิดชอบงานด้านสาธารณสุขในจังหวัดต่าง ๆ พนักงานสาธารณสุขเหล่านี้ยังมีหน้าที่ควบคุมดูแลสถานีอนามัยซึ่งตั้งอยู่ตามเมือง อำเภอและตำบลต่างๆ ที่วาระอาณาจักรอีกด้วย สถานีอนามัยแต่ละแห่งจะบริการประชาชนได้ประมาณ ๕,๐๐๐ คนเป็นอย่างน้อย

กองนี้แบ่งออกเป็น ๔ แผนก คือ -

๑. แผนกสุขศาลา
๒. แผนกอนามัย
๓. แผนกอนามัยเรือนจำ
๔. แผนกอนามัยเคลื่อนที่

กองช่างสุขภิบาล

กองนี้ทำหน้าที่รับผิดชอบเกี่ยวกับการจัดหาวัสดุก่อสร้าง การทำด้ามและที่เก็บขยะมูลฝอยในภูมิภาคให้ถูกต้องลักษณะ

Division of school Health

The Division is responsible for health activities in school: that is, controlling communicable diseases; detecting physical and mental defects and psychological disorders; surveying the growth and development of the students; and teaching health habits. Also the Division gives first aid and minor medical treatment to the school children. And it supervises school sanitation.

The Division is divided into four sections:

1. Health Services Section
2. Health Promotion Section
3. Dental Health Section
4. School Research Section

Division of Nutrition Promotion

The Division ascertains the nutritional condition and food habits of the population; conducts food analysis and food research to determine the composition and vitamin contents of local Thai foods; operates a fish-liver oil encapsulation plant; distributes milk and vitamin capsules to patients and people in need; seeks to prevent and gives treatment for goiter and beri-beri

กองอนามัยโรงเรียน

กองนี้ทำหน้าที่รับผิดชอบเกี่ยวกับการอนามัยในโรงเรียน กล่าวคือ ทำการควบคุมป้องกันโรคติดต่อ ตรวจสอบสภาพอนามัยของนักเรียนทั้งทางร่างกายและจิตใจ ตลอดจนความบกพร่องทางจิต ทำการสำรวจภาวะการเจริญเติบโตของเด็กนักเรียน และทำการฝึกสอนให้เด็กนักเรียนรู้จักรักษาสุขภาพอนามัยตามสมควร นอกจากนี้ยังช่วยโรงเรียนในการปฐมพยาบาลและรักษาการป่วยเล็กๆ น้อยๆ แก่บรรดา นักเรียน ตลอดจนควบคุมดูแลการสุขาภิบาลที่โรงเรียนจัดทำขึ้นอีกด้วย

กองนี้แบ่งออกเป็น ๔ แผนก คือ —

๑. แผนกตรวจและรักษา
๒. แผนกอนามัยโรงเรียน
๓. แผนกทันตอนามัย
๔. แผนกค้นคว้า

กองส่งเสริมอาหาร

กองนี้ทำหน้าที่แนะนำให้ประชาชนรู้จักรับประทานอาหารที่ถูกอนามัย ทำการวิเคราะห์และค้นคว้าทดลองอาหารเพื่อกำหนด ส่วนประกอบ และส่วนผสมวิตามินของอาหารไทย ดำเนินการโรงงานผลิตน้ำมันตับปลา แจกจ่ายนมและวิตามินแก่คนไข้และประชาชนที่จำเป็น หาวิธีป้องกัน

and operates nutrition promotion units in rural areas.

The Division is divided into three sections :

1. Deficiency Disease Control Section
2. Food Promotion Section
3. Food Analysis and Research Section

Division of Maternal and Child Welfare

The Division is responsible for reducing maternal and infantile mortality rates. This is done by educating the public and by operating stationary and mobile maternal child welfare centers.

The Division is divided into three sections :

1. Maternity and Child Welfare Section
2. Pre-School Child Welfare Section
3. Mobile Maternity and Child Welfare

Section

Division of Malaria and Filariasis Control

The Division is responsible for eradicating malaria and controlling filariasis. The main method employed is house-

กันและรักษาพยาบาลผู้ป่วยเป็นโรคคอตีบ พอก และโรคเห็บขา ตลอดจนจัดให้มีหน่วยส่งเสริมอาหารชนตามท้องถิ่นต่าง ๆ

กองนี้แบ่งออกเป็น ๓ แผนก คือ —

๑. แผนกโรคขาดธาตุอาหาร
๒. แผนกส่งเสริม
๓. แผนกวิเคราะห์และวิจัย

กองส่งเสริมแม่และเด็ก

กองนี้ทำหน้าที่รับผิดชอบ ในการ ลด อัตราการตายคลอดของ มารดาและ ทารก ให้ น้อยลง โดยการให้การศึกษแก่ประชาชน และ โดย เปิดศูนย์การส่งเสริมแม่และเด็ก ทั้ง ประจำที่ และเคลื่อนที่

กองนี้แบ่งออกเป็น ๓ แผนก คือ —

๑. แผนกส่งเสริมแม่และเด็ก
๒. แผนกส่งเสริมเด็ก ก่อนวัยศึกษา
๓. แผนกส่งเสริมแม่และเด็ก

กองควบคุมไข้มาลาเรียและโรคเท้าช้าง

กองนี้ทำหน้าที่รับผิดชอบ ในการ กำจัด ไข้มาลาเรียและการควบคุมโรคเท้าช้าง ส่วนใหญ่ใช้วิธีฉีดพ่นยาตามบ้านเรือน อีกวิธีหนึ่งคือการแจกจ่ายยามาบัดไข้มาลาเรีย ปฏิบัติกิจกรรมส่วน

spraying. Other methods include the distribution of antimalarial drugs, large scale activities in training and public information.

The Division is divided into four sections :

1. Research Section
2. Entomology Section
3. Malaria Eradication Section
4. Filariasis Control Section

Division of Leprosy Control

The Division is responsible for the control and treatment of leprosy. It operates two leprosaria and twelve leprosy villages, not including the Leper Asylum at Chiangmai Province run by a private organization to which the Thai Government contributes grants-in-aid annually.

The Division is divided into three sections :

1. Administrative Section
2. Leprosarium & Asylum Section
3. Research Section

Division of Venereal Diseases and Yaws Control

The Division is responsible for preventing and controlling venereal diseases and yaws. In order to discharge these functions, the Division operates thirteen ven-

ใหญ่ในการอบรม ประชาชน และ แดง ชาว แก้ว ประชาชน

กองนี้แบ่งออกเป็น ๔ แผนก คือ —

๑. แผนกค้นคว้า
๒. แผนกกักตัววิทยา
๓. แผนกป้องกันและบำบัดไข้มาลาเรีย
๔. แผนกป้องกันและบำบัดโรคเท้าช้าง

กองควบคุมโรคเรื้อน

กองนี้ทำหน้าที่รับผิดชอบเกี่ยวกับการควบคุมและพยาบาลรักษาคนไข้โรคเรื้อน ดำเนินการสถานพยาบาลคนไข้โรคเรื้อน ๒ แห่งและนิคมคนป่วยโรคเรื้อน ๑๒ แห่ง แต่ไม่รวมโรงพยาบาลโรคเรื้อนที่จังหวัดเชียงใหม่ซึ่งดำเนินงานโดยองค์การเอกชนโดยรัฐบาลให้เงินอุดหนุนเป็นรายปี

กองนี้แบ่งออกเป็น ๓ แผนก คือ —

๑. แผนกธุรการ
๒. แผนกโรงพยาบาลและนิคม
๓. แผนกค้นคว้า

กองควบคุมกามโรคและคุดทะราด

กองนี้ทำหน้าที่รับผิดชอบเกี่ยวกับการป้องกันและควบคุมกามโรคและคุดทะราด เพื่อบรรเทาความทุกข์ทรมานของประชาชนผู้เป็นกามโรค ๓๓ แห่ง และห้องทดลองทางกามโรค ๓๐ แห่ง ทำการ สืบสวนค้นหาผู้ป่วย

ereal disease treatment centers and ten venereal disease laboratory centers; it conducts systematic investigations for yaws on a house-to-house basis; and it educates the public about these diseases.

The Division is divided into four sections :

1. Administrative Section
2. Venereal Disease Control Section
3. Yaws Control Section
4. Laboratory Section

Division of Health Education

The Division is responsible for promoting the health education of the public. Thus it integrates health education in the training courses for different categories of health workers; it prepares and distributes health education materials such as audio-visual aids, pamphlets, posters, photographs, panel exhibits, film strips and health films; and it advises and assists other divisions of the Department in so far as they are concerned with health education.

The Division is divided into three sections ;

เป็นโรคคุดทะราดในแหล่งที่โรคนแพร่ชุกชุมเต็มหมู่บ้าน และให้การศึกษอบรมแก่ประชาชนเกี่ยวกับโรคเหล่านี้

กองนี้แบ่งออกเป็น ๔ แผนก คือ —

๑. แผนกธุรการ
๒. แผนกป้องกันและบำบัดการโรค
๓. แผนกป้องกันและบำบัดคุดทะราด
๔. แผนกชั้นสูตร

กองสุขศึกษา

กองนี้ทำหน้าที่รับผิดชอบเกี่ยวกับการส่งเสริมสุขภาพของประชาชน โดยเปิดการฝึกอบรมบรรดาเจ้าหน้าที่ผู้มีความรู้เกี่ยวกับ การสาธารณสุขของประชาชน จัดทำและแจกจ่ายข่าวสารความรู้และได้จัดทำขึ้นอุปกรณ์ เอกสาร บัญชีโฆษณา ภาพถ่าย การแสดงหมู่ ภาพฉาย และภาพยนตร์สุขภาพ ให้คำแนะนำและช่วยเหลือของอื่น ๆ ในกรมอนามัยเกี่ยวกับการสุขศึกษา

กองนี้แบ่งออกเป็น ๓ แผนก คือ —

1. Health Promotion Section
2. Health Information Section
3. Audio-Visual Section

Division of Public Health Nursing

The Division is responsible for standardizing the practices of public health nursing ; it recruits and finances the training of young women to enable them to study public health nursing and midwifery and then work in rural areas ; and it conducts refresher courses for midwives.

๑. แผนกส่งเสริม
๒. แผนกเอกสาร
๓. แผนกอุปกรณ์

กองพยาบาลอนามัย

กองนี้ ^{๕๕} มีหน้าที่รับผิดชอบเกี่ยวกับการกำหนดมาตรฐานการปฏิบัติงานด้านพยาบาล ตำรา-
 วรรณคดี การจัดหาคนมาบรรจุและจัดจ่ายเงิน
 ในการให้การศึกษาแก่หญิงสาวในตำบลพยาบาล
 ตำราวรรณคดีและนางผดุงครรภ์ เพื่อออกไปปฏิบัติ
 งานในภูมิภาค ตลอดจนจัดวางหลักสูตร การ
 ฝึกอบรมวิชาเพิ่มเติมให้แก่บรรดานางผดุงครรภ์

บริการสวัสดิการ ก.พ. จัดพิมพ์

หนังสือ

“คำอธิบายระเบียบงานสารบรรณ”

ประกอบด้วย

ความรู้ในการร่างโต้ตอบหนังสือราชการ

ทำบันทึกย่อเรื่อง—การรับส่ง—การเก็บหนังสือ

ตามหลักสูตรสอบข้าราชการชั้นจัตวา - ตริ

พร้อมด้วยตัวอย่างข้อสอบที่เคยออกมาแล้ว

จำหน่ายเล่มละ ๑๕ บาท

News Summary

HOME

1 July. The Premier laid the foundation stone of the Boy Scouts Club building at National Stadium.

The 10th anniversary of the Colombo Plan was celebrated. The Premier made a radio and TV address to the nation on its achievements.

The Defense Minister opened an athletic meeting of 5 military, naval air force and police academies at the National Stadium.

2 July. By Royal Command, Col. M.L. Juanjeun Kambhu, Commercial Councillor to the Embassy in Washington, was appointed Director-General of Economic Relations Dept., succeeding Mr. Sanga Sukhabutra who will take over his post.

3 July. The Deputy Under-Secretary for Education presided over a meeting of the Moral Education Co-ordination Committee.

4 July. The King cabled congratulatory messages to the U.S. President and the Philippines President on the occasion of their respective independence days.

The Cabinet approved a revision of regulations stipulating wages of the Defense Ministry.

The Premier opened the new buildings of the Premier's Office and of the Budget Office.

The Deputy Director-General of Special Education opened a meeting of 228 principals and teachers to discuss moral education.

ในประเทศ

๑ กค. นายกรัฐมนตรีได้ประกอบพิธีวางศิลาฤกษ์อาคารสโมสรลูกเสือ ณ กรีฑาสถานแห่งชาติ

ได้ฉลองครบรอบ ๑๐ ปีของแผนการโคลัมโบ นายกรัฐมนตรีได้กล่าวคำปราศรัยถึงความสำเร็จของแผนการนี้ทั้งทางวิทยุกระจายเสียงและโทรทัศน์

รัฐมนตรีกลาโหมได้ทำพิธีเปิดการแข่งขันกีฬาระหว่าง ๕ โรงเรียนทหารบก, เรือ, อากาศ, และตำรวจ ณ กรีฑาสถานแห่งชาติ

๒ กค. มีพระบรมราชโองการโปรดเกล้าฯ แต่งตั้งให้ พันเอก มล. ชวนชื่น กำภู ที่ปรึกษากิจการพาณิชย์ประจำสถานเอกอัครราชทูต ณ กรุงวอชิงตัน ดำรงตำแหน่งอธิบดีกรมเศรษฐกิจสัมพันธ์กับ แทนนายสง่า ศุขะบุตร ซึ่งจะไปดำรงตำแหน่งแทน

๓ กค. รองปลัดกระทรวงศึกษาธิการได้ไปเป็นประธานในการประชุมคณะกรรมการประสานงาน เกี่ยวกับจริยศึกษาในโรงเรียน

๔ กค. พระบาทสมเด็จพระเจ้าอยู่หัวได้ทรงมีพระราชโทรเลขอำนวยพรไปยังประธานาธิบดีแห่งสหรัฐอเมริกาและประธานาธิบดีแห่งสาธารณรัฐฟิลิปปินส์ ในโอกาสวันประกาศอิสรภาพของสหรัฐอเมริกา และวันสถาปนาสาธารณรัฐฟิลิปปินส์ตามลำดับ

คณะรัฐมนตรีลงมติ เห็นชอบแก้ไขระเบียบข้อกำหนดการจ่ายเงินค่าจ้างใหม่ของกระทรวงกลาโหม

นายกรัฐมนตรีได้ทำพิธีเปิดอาคารที่ทำการใหม่ของสำนักนายกรัฐมนตรีและสำนักงบประมาณ

รองอธิบดีกรมวิสามัญศึกษาได้ทำพิธีเปิดการประชุมอภิปรายจริยศึกษา มีครูใหญ่และครู ๒๒๘ คนเข้าร่วมประชุม

5 July. The Premier opened a training course in social science research at Thammasat University.

The Director-General of Highways told the press that a road linking the Friendship Highway and Khao Yai would be opened by the end of October.

Fire gutted 16 monks' cells at Wat Bopitra Bimukh and 19 adjoining tenement rooms. Damage was estimated at Tcs. 3 million.

9 July. The North Mail express from Chiangmai to Bangkok, composed of 2 diesel locomotives and 7 passenger cars, was derailed while descending the Pha Lahd incline to Mae Tha station, in Lampang province, at about 7.40 p.m., resulting in 23 persons being killed, including an American missionary teacher and 2 women employees of Malayan Railways, and 55 seriously injured.

11 July. The Cabinet agreed to appoint additional members of the Narcotics Suppression committee, and to empower it to set up sub-committees, endorsed a 4-point plan to request the co-operation of various offices and organisations in heroin suppression; and approved a proposal for the construction of Kasetsart University's experimental radio station.

13 July. The Constituent Assembly accepted in principle a Bill amending certain provisions of the Revenue Code.

Boxing: Samart Sorndaeng beat Kaizu of Japan on points in the Far East middleweight Championship title match at Rajdamnern Stadium.

20 July. Deputy Premier Gen. Thanorm Kittikachorn, opened the conference on Personnel Administration, organized by the Civil Service Commission and the Institute of Public Administrative at the Thammasat University Auditorium.

๕ กค. นายกรัฐมนตรีได้ทำพิธีเปิด การอบรม นักวิจัย ทางสังคมศาสตร์ ณ มหาวิทยาลัยธรรมศาสตร์

อธิบดี กรมทางหลวง แส่น ดิน ให้ สัมภาษณ์ นสพ. ว่าทางจากถนนมิตรภาพถึงเขาใหญ่จะเปิดให้ สัญจรไปมาได้ปลายเดือนตุลาคม

เกิดเพลิงไหม้กุฏิพระ ๑๖ หลังที่วัดบพิตรภิรมย์ และตึกแถวใกล้เคียงอีก ๑๘ ห้อง ค่าเสียหาย ประมาณ ๓ ล้านบาท

๘ กค. ขบวนรถด่วนสายเหนือจากเชียงใหม่-กรุงเทพฯ ประกอบด้วยรถดีเซล ๒ หลัง รถโดยสาร ๗ หลัง ได้พลิกคว่ำตกลงทางลาดระหว่าง สถานีแม่ทะ กับ สถานีฝาลาดที่จังหวัดลำปางเวลาประมาณ ๑๘.๕๐ น. เป็นเหตุให้มีผู้เสียชีวิต ๒๓ คน รวมทั้งครูสอน ศาสนาชาวอเมริกัน ๑ คน เจ้าหน้าที่สตรีของรถไฟ มาลาชา ๒ คน บาทเจ็บสาหัส ๕๕ คน

๑๑ กค. คณะรัฐมนตรีลงมติเห็นชอบแต่งตั้งกรรมการ เพิ่มขึ้นอีก ใน คณะ กรรมการ กลางปราบปราม ยาเสพติดให้โทษและให้มีอำนาจแต่งตั้งอนุ กรรมการ และลงมติเห็นชอบข้อ เสนอ ๔ ข้อ ขอความร่วมมือ กระทรวงทบวงกรมและองค์การต่าง ๆ ในการปราบปรามเฮโรอีน และลงมติอนุมัติให้มหาวิทยาลัย เกษตรศาสตร์จัดตั้งสถานีวิทยุทดลองได้ตามที่เสนอ

๑๓ กค. สภาร่างรัฐธรรมนูญลงมติ รับ หลัก การ แห่งร่าง พรบ. แก้ไขเพิ่มเติมประมวลรัษฎากร

มวยสากล : สามารถ ศรีแดง เว็ชชอนโคสุ แห่งญี่ปุ่นด้วยคะแนน ในการแข่ง ชันครอง ตำแหน่ง แชมป์รุ่นมิดเดิลเวทภาคตะวันออกไกล ณ เวทีราชดำเนิน

๒๐ กค. พลเอกถนอม กิตติขจร รองนายกรัฐมนตรี ได้ทำพิธีเปิดการประชุมสัมมนาการบริหารงานบุคคล ซึ่ง ก.พ. และคณะรัฐประศาสน์จัดให้มีขึ้น ณ หอประชุมมหาวิทยาลัยธรรมศาสตร์

เฉลยปัญหาภูมิศาสตร์ประวัติศาสตร์

โดย..... โลก สุกันชวณิช พ.ม., อ.บ. Int. Sc., F.R.G.S. ผู้อำนวยการวิทยาลัยครู
บ้านสมเด็จเจ้าพระยา

อาสา ศุภระมงคล พ.ม., อ.บ. อาจารย์ใหญ่โรงเรียนไตรมิตรวิทยาลัย



(ต่อจากฉบับก่อน)

ข้อ ๑๗๕ ถาม ในรัชกาลสมเด็จพระบรมไตรโลกนาถ พระองค์ได้ทรงดำเนินการปฏิรูปการปกครองบ้านเมืองของพระองค์อย่างไรบ้าง

ตอบ สมเด็จพระบรมไตรโลกนาถ ทรงเป็นกษัตริย์ที่ปรีชาสามารถมาก ทรงรอบรู้ศิลปวิทยาการและขนบธรรมเนียมประเพณีต่างๆ เป็นอย่างดี เพราะพระองค์ได้เคยปกครองหัวเมืองฝัายเหนือมาก่อน และทรงศึกษาถึงขนบธรรมเนียมต่างๆ ของกษัตริย์กรุงสุโขทัย แล้วนำมาดัดแปลงแก้ไขให้เหมาะสมกับการปกครองกรุงศรีอยุธยา

แต่เดิมมานั้นกรุงศรีอยุธยาใช้ระบบการปกครองแบบทหารโดยทั่วไป ครั้นถึงรัชกาลสมเด็จพระบรมไตรโลกนาถ พระองค์จึงทรงวางระเบียบแยกการปกครองฝ่ายทหารและฝ่ายพลเรือนออกจากกัน โดยจัดให้ฝ่ายทหารมีสมุหกลาโหมเป็นหัวหน้า ส่วนฝ่ายพลเรือนให้มีสมุหนายกเป็นหัวหน้าในการบังคับบัญชา สมุหกลาโหมนั้นดำรงตำแหน่งเจ้าพระยาจักรีศรีอภัยราช และสมุหนายกดำรงตำแหน่งเจ้าพระยามหาเสนาบดี ตำแหน่งรองลงมาคือเจ้ากระทรวงทั้ง ๔ ที่เรียกว่า จตุสดมภ์ (เวียง, อัง, คลัง, นา,) พระองค์ก็โปรดให้เรียกชื่อใหม่ คือเวียง เรียกว่า นครบาล, อัง เรียกว่า ขรรษาภิภรณ์, คลัง เรียกว่า โกษาธิบดี, และนา เรียกว่า เกษตราธิการ และกำหนดหน้าที่ไว้โดยถูกต้องรัดกุม หัวเมืองใหญ่ทั้งปวงก็ให้ดำเนินการปกครองทำนองเดียวกับในราชธานี คือมีจตุสดมภ์เหมือนกัน และแยกการปกครองออกเป็นฝ่ายทหารและฝ่ายพลเรือนเด็ดขาดจากกัน หัวเมืองทั้งหลายก็กำหนดเป็นหัวเมือง เอก โท ศรี จัตุวา ตามความใหญ่เด็กแห่งอาณาเขต บริเวณเมืองนั้นๆ แต่ละเมืองมีกรมการชั้นผู้น้อย เช่นจำเมือง แพ่ง และสุภมาตรา เป็นต้น ทำการบริหารงานฝ่ายปกครองตามตำแหน่งหน้าที่ของตนกันลงไป

ข้อ ๑๘๐. ถาม จงกล่าวถึงสาเหตุที่ทำให้เกิดการสำรวจทางทะเล และการพบดินแดนใหม่
ตอบ ในสมัยกลาง ได้มีชาวยุโรปทำการเดินเรือมาติดต่อค้าขายกับชาวเอเชียอยู่ก่อน
 แล้ว ครั้นต่อมาเส้นทางคมนาคมเก่าได้ถูกปิดลง จึงเป็นเหตุให้พ่อค้าวานิชที่ท่องเที่ยวไปทำการ
 ค้าขายอยู่แต่เดิมต้องทำการค้นคว้าหาทางเดินใหม่ เพื่อเดินทางมาค้าขายกับชาวตะวันออก จึงเกิด
 การสำรวจทางทะเลขึ้น และในที่สุดได้มีการค้นพบดินแดนใหม่ จึงพอจะกล่าวถึงสาเหตุได้ดังนี้

ก) ทางเศรษฐกิจ ปรากฏว่าประเทศต่างๆ ในทวีปเอเชีย มีสินค้านานาชนิดที่ประเทศ
 ในภาคพื้นยุโรปต้องการ เช่นเครื่องเทศ ไหม ใบชา หยก พรม และเครื่องถ้วยคราม เป็นต้น

ข) ทางศาสนา บาทหลวงผู้ทำหน้าที่ตั้งสอนและเผยแพร่ศาสนา ต้องการจะทำการเผย
 แพร่ศาสนาคริสต์เคียนให้กระจายไปทั่วโลก บาทหลวงจึงต้องเดินทางมาทางทวีปเอเชีย มีจำนวนทวี
 มากจนทุกที่

ค) ทางการค้า ในสมัยกลาง พวกพ่อค้าชาวอิตาเลียนได้ทำการผูกขาดการค้ากับชาว
 ตะวันออก เป็นเหตุให้สินค้ามีค่าต่างๆ ที่ได้ไปจากทวีปเอเชียมีราคาสูง ฉะนั้นนักเดินเรือและพ่อค้า
 วานิชในประเทศที่มีอาณาเขตติดต่อกับทะเล จึงพยายามค้นคว้าหาทางเดินเพื่อจะได้สามารถเดินทาง
 ไปมาติดต่อการค้าได้โดยตรงกับชาวเอเชีย

ง) พวกออตโตแมนเค็ค (Ottoman Turk) ได้ยกพวกเข้าโจมตีกรุงคอนสแตนติโนเปิล
 (Constantinople) และทำการยึดไว้ได้ในปี ค.ศ. ๑๔๕๓ เป็นเหตุให้เส้นทางคมนาคมซึ่งพวกพ่อค้า
 ได้เคยใช้อยู่แต่เดิมถูกปิดลง พ่อค้าชาวยุโรปจึงต้องทำการค้นคว้าหาเส้นทางเดินใหม่

ด้วยเหตุหลายประการดังได้กล่าวมาแล้ว ทำให้ชาวยุโรปที่ปรารถนาจะเดินทางมายังทวีป
 เอเชียได้พยายามค้นคว้าหาทางเดินใหม่โดยทางเรือ จึงได้มีการสำรวจทางทะเลและการค้นพบ
 ดินแดนใหม่ขึ้น

ข้อ ๑๘๑. ถาม จงกล่าวถึงภูมิประเทศและการอาชีพของพลเมืองในประเทศพม่า โดยแยกออก
 เป็นภูมิภาคต่างๆ เท่าที่ควรจะแยกได้

ตอบ ประเทศพม่า หรือสหภาพสาธารณรัฐพม่า มีอาณาเขตติดต่อกับประเทศไทย
 ไปทางทิศตะวันตกและทิศตะวันตกเฉียงเหนือ ใจกลางประเทศเป็นที่ราบดุ่มแม่น้ำอิรวดี ซึ่งเป็นแม่น้ำ

สำคัญที่ให้ประโยชน์แก่ประเทศพม่าในด้านกิจกรรมและการขนส่งเป็นอันมาก อาจแยกกล่าวออกเป็นภาคๆ ได้ คือ

ก) แถบฝั่งทะเลอาระกัน มีความชื้นแฉะมาก มีฝนชุก มีป่าไม้ชานไปกับริมฝั่งทะเล มีที่ราบสำหรับทำการเพาะปลูกเพียงเล็กน้อย คือแถบบริเวณเมืองฮักยิบเท่านั้น ฝั่งทะเลอาระกันนี้ เว้าแหว่งมาก และมีเกาะอยู่หลายเกาะ

ข) แถบทิวเขาอาระกันโยมา อยู่ถัดแคว้นอาระกันขึ้นไป มีเทือกเขาอยู่หลายเทือกยาวเหยียดไปทางเหนือ มีป่าไม้ปกคลุมอยู่ทั่วไป เป็นสถานที่ทุรกันดาร มีพวกชาวเขาอาศัยอยู่เป็นจำนวนเพียงเล็กน้อย

ค) แถบเหนือของประเทศพม่า เป็นที่ซึ่งมีภูเขาสูงๆ เป็นที่คงคินของแม่น้ำอิรวดีและสินธุวิน ภูมิประเทศทั่วไปเป็นป่าทึบ มีผู้คนอาศัยอยู่เป็นจำนวนน้อย

ง) แถบกลางประเทศ เป็นบริเวณลุ่มแม่น้ำอิรวดี แต่เป็นบริเวณที่มีฝนแล้งเพราะมีภูเขาอาระกันโยมาบังลมฝนซึ่งพัดเข้ามาจากบริเวณอ่าวเบงกอล แม้จะเป็นที่ราบแต่ต้องอาศัยการทน้ำจากแม่น้ำอิรวดีขึ้นไปช่วยจึงได้ผลในการเพาะปลูกบ้าง พืชที่ปลูกได้แก่ฝ้าย ข้าวฟ่าง และถั่วลิสง เฉพาะที่ซึ่งมีชลประทานดีก็มีการปลูกข้าวได้บ้าง บริเวณเมืองยี่นางของและถึงคูมีบ่อน้ำมันมาก

จ) แถบดินดอนสามเหลี่ยมตรงปากแม่น้ำอิรวดีเป็นที่ราบ ซึ่งมีดินดีอุดมสมบูรณ์เป็นแหล่งที่ทำการกสิกรรมปลูกข้าวมากแห่งหนึ่งของโลก สามารถผลิตข้าวได้ปริมาณมาก จนมีพอส่งออกไปเป็นสินค้าสู่ประเทศอื่น ๆ ได้มาก ยังมีบริเวณแม่น้ำดีคองซึ่งเป็นที่ดินดีทำนองเดียวกัน สามารถปลูกข้าวได้ผลเป็นอย่างดี เมืองย่างกุ้งซึ่งเป็นเมืองหลวงของพม่าที่ตั้งอยู่ในบริเวณนี้จึงมีการคมนาคมติดต่อไปยังเมืองอื่น ๆ ในประเทศพม่าได้เป็นอย่างดี เยื้องไปทางฝั่งทะเลด้านตะวันตกของดินดอนสามเหลี่ยมมีเมืองพะสิมตั้งอยู่ เมืองพะสิมนี้เป็นเมืองท่าเรือส่งสินค้าข้าวออกไปนอกประเทศ นับว่าสำคัญมาก

ฉ) แถบที่ราบสูงฉาน ทางด้านตะวันออกของพม่า สูงประมาณ ๕๐๐๐ ฟุต ส่วนมากเป็นทุ่งหญ้าและป่าไม้ ทางเหนือขึ้นไปเป็นบ่อพลอยซึ่งเคยมีชื่อเสียงมานาน ปัจจุบันนี้มีแร่เงิน ดีบุกดี และตะกั่ว

ข) ทางแถบใต้ ซึ่งติดต่อกับจังหวัดภาคใต้ของประเทศไทย ได้ชื่อว่าแคว้นตระนาวศรี มีภูมิอากาศชื้นแฉะ ฝนชุก มีการปลูกข้าวและทำสวนยาง ตามภูเขามัน้ำไม่มาก และมีการขุดแร่ ดีบุกซึ่งมีปริมาณมาก มีเมืองมะตะแหม่งเป็นเมืองท่าเรือและเป็นเมืองสำคัญของภาคนี้

โดยปกติพม่าส่งสินค้า ข้าว น้ำมัน ไม้สัก ตะกั่ว ดีบุก ฝ้าย และน้ำมันพืช เป็นสินค้าออกไปยังต่างประเทศ และตั้งซื้อสินค้าหัตถกรรมเข้ามา

ข้อ ๑๘๒. ถาม จงกล่าวถึงสงครามระหว่างฝรั่งเศสและอังกฤษ ที่ได้ชื่อว่างคราม ๓๐๐ ปี มา โดยสังเขป

ตอบ ฝรั่งเศสและอังกฤษได้ทำสงครามขบเคี้ยวกันเป็นเวลานาน จนได้ชื่อว่างคราม ๓๐๐ ปี ในราว ค.ศ. ๑๖๓๗ ถึง ค.ศ. ๑๘๕๓ นั้น มีสาเหตุมาจากเจ้าผู้ครองนครต่าง ๆ ในฝรั่งเศส เกิดมีความสัมพันธ์ติดต่อกับกษัตริย์อังกฤษ ซึ่งได้มาครอบครองแคว้นต่าง ๆ ในฝรั่งเศสอยู่มากแห่ง กษัตริย์ฝรั่งเศสต้องการให้ กษัตริย์อังกฤษเหล่านั้นปฏิบัติต่อพระองค์เยี่ยงเจ้าผู้ครองนครพึงปฏิบัติต่อกษัตริย์ตามแบบอย่างที่มีมาแต่ดั้งเดิม ทางฝ่ายกษัตริย์อังกฤษก็ไม่ยอมปฏิบัติตาม เพราะถือว่าเป็น กษัตริย์คนละชาติ ซึ่งนับว่าเป็นความบาดหมางและก่อให้เกิดความเคียดแค้นเป็นประการแรก ต่อมา พระเจ้าเอ็ดเวิร์ดที่ ๓ แห่งอังกฤษได้กล่าวอ้างว่าพระองค์มีสิทธิที่จะได้ครอบครองบัลลังก์ของฝรั่งเศส ด้วย เพราะพระมารดาของพระองค์สืบเชื้อสายมาจากราชวงศ์ในฝรั่งเศสนับเป็นข้อขัดแย้งและก่อให้เกิดความบาดหมางอย่างสำคัญในที่สุด การสงครามระหว่างฝรั่งเศสและอังกฤษก็ได้ระเบิดขึ้น และได้ดำเนินการรบพุ่งกันเรื่อย ๆ มาตลอดระยะเวลาประมาณ ๓๐๐ ปี การปะทะกันที่จัดว่าสำคัญและร้ายแรง คือการรบที่คาลบเดรซีและการรบที่คาลบับัวติเออร์ ซึ่งทางฝ่ายอังกฤษมีชัยชนะทั้งสองครั้ง ทั้งนี้เพราะฝ่ายอังกฤษได้ฝึกฝนทหารให้ใช้วิธีรบแบบใหม่ มิได้ใช้วิธีฟันหุ้มเกราะ ซึ่งมีเข้าสู้รบตามแบบเก่า หากใช้วิธีฟันแทงเป็นทหารเดินเท้าและมีขนเป็นอาวุธ ซึ่งสามารถใช้ความแกล้วกล้าต่อหน้าแม่ทัพยิงทศเกราะได้โดยง่าย ในที่สุดฝ่ายฝรั่งเศสจึงต้องพ่ายแพ้ยับเยิน การสงคราม ๓๐๐ ปี นี้เป็นการปฏิรูปยุทธวิธีการรบของยุโรปในสมัยนั้นให้เห็นว่าเกราะไม่มีความสำคัญในการรบ ยิ่งเวลาต่อมาถึงสมัยการใช้ปืนด้วยแล้ว การสวมเกราะเข้าทำสงครามก็ไม่มีความหมายอะไรเลย

ข้อ ๑๘๓. ถาม ตามหลักภูมิศาสตร์มีเหตุใดบ้างที่ก่อให้เกิดทะเลสาบขึ้น

ตอบ ทะเลสาบอาจเกิดขึ้นด้วยเหตุหลายประการ คือ

ก) ที่ราบลุ่มแม่น้ำตอนใดตอนหนึ่งตรงที่แม่น้ำไหลผ่านมานั้น บ้างก็ถูกมีเศษศิลาซึ่งพัง
ทลายลงมา หรือมีหินตะทราย (Lawa) จากภูเขาไฟมากจนไว้เป็นวง ก็ก่อให้เกิดเป็นทะเลสาบขึ้นได้
เพราะน้ำในแม่น้ำจะไหลบ่าเข้าไปเต็ม และเมื่อมีการทับถมของเศษศิลานาน ๆ และมากจนบริเวณ
รอบแอ่งน้ำนั้นก็จะกลายเป็นคันกั้นน้ำ และจึงกลายเป็นทะเลสาบขึ้น

ข) บริเวณปากแม่น้ำถูกยกกระต๊อบสูงขึ้น จากผลของการเกิดแผ่นดินไหว แม่น้ำไหล
ต่อไปไม่ได้ จึงมารวมเอ่ออยู่ที่เดียวและกลายเป็นทะเลสาบไป ทะเลสาบในบริเวณภูเขาแอลป์
ส่วนมากเกิดขึ้นโดยวิธีนี้ได้กล่าวมานี้

ค) เมื่อมีอ่าวน้ำลึกเข้าไปในฝั่ง ต่อมานาน ๆ เข้าตรงปากอ่าวเกิดมีศิลาที่ลึกหรือมา
มีทิศทางเฉย ทำให้เกิดทะเลสาบน้ำเค็มขึ้น เช่นทะเลสาบคัสเปียน เป็นต้น

ง) น้ำทะเลอาจจะถูกคลื่นลมพัด และพัดเอาทรายขึ้นไปก่อเป็นคันที่ริมฝั่ง เคยเป็นเหตุ
ให้น้ำในแม่น้ำไหลตื้นถึงทะเลไม่ได้ และเกิดเป็นทะเลสาบคันตรงบริเวณริมฝั่งนั้น ทะเลสาบเช่นนี้ได้
แก่ทะเลสาบอะเล็กซานเดรีย นา อัสเบต และคูรอง ในออสเตรเลีย

จ) แม่น้ำถูก เขาระขวางบริเวณที่โค้งเป็นท้องคูกุ้งออก กลายเป็นแม่น้ำใหญ่เว้งเว้าง และ
เมื่อเวลาล่วงไปนาน ๆ เขาก็เลยมีขนาดใหญ่มากเทียบเท่าทะเลสาบไปก็ได้

ฉ) ทะเลสาบเล็ก ๆ บางแห่งเกิดจากน้ำฝนตกลงไปซึ่งอยู่ในปล่องของภูเขาไฟที่ดับแล้ว

ช) ทะเลสาบหลายแห่งเกิดโดยลำน้ำแข็งพัดพาเอาเศษหินลงมา เมื่อถึงบริเวณที่มีอา-
กาศค่อนข้างอบอุ่น น้ำแข็งก็ละลาย เศษหินก็จมลงตรงบริเวณที่น้ำแข็งละลายนั้น เป็นเช่นนี้นาน ๆ
เข้าเศษหินเหล่านั้นก็มีความสูงและหนาขึ้น ทั้งกันเป็นวงกว้าง ๆ และน้ำแข็งที่ลำน้ำแข็งพามาละลาย
ไหลต่อไปไม่ได้เพราะถูกกันไว้ด้วยเศษหินดังกล่าว ในที่สุดก็กลายเป็นทะเลสาบไป ทะเลสาบแบบ
นี้มีมากทางแถบเหนือของรัสเซียและแคนาดา

ซ) ทะเลสาบบางแห่งเกิดแต่การลุ่มของพื้นดิน ทำให้เกิดเป็นหน้าผาชันรอบ ๆ และ
สามารถขังน้ำไว้เป็นทะเลสาบได้ ดังเช่นทะเลสาบคังกันยิกาในทวีปแอฟริกา เป็นต้น

ข้อ ๑๘๔. ถาม จงกล่าวถึงภูมิประเทศทั่วไปของทิเบต และอาชีพของชาวทิเบตมาโดยสังเขป

ตอบ ประเทศทิเบตตั้งอยู่ทางภาคตะวันตกของประเทศจีน มีลักษณะของภูมิประเทศทั่วไปเป็นที่ราบสูง ๆ กว่ำระดับน้ำทะเลตั้งแต่ ๔๐๐๐ ถึง ๕๐๐๐ เมตร มีทิวเขาสูงล้อมรอบ (ทิวเขาหิมาลัยทางภาคใต้) ดมมรสุมฤดูหนาวพัดผ่านมาจากทางเหนือ ทำให้ดินแดนทั้งหมดหนาวเย็นและแห้งแล้ง ส่วนมรสุมฤดูร้อนซึ่งนำความอบอุ่นและความชื้นมาด้วย ก็ถูกกั้นไว้ด้วยภูเขาสูงๆ เป็นเหตุให้ฝนตกภายในประเทศเพียงเล็กน้อย และฝนตกภายนอกประเทศบริเวณภูเขา รอบๆ มีปริมาณมาก จนเป็นที่เกิดของแม่น้ำที่สำคัญๆ ในเอเชียหลายสาย เช่นแม่น้ำพรหมบุตร, ล่าตงวิน, โขง, แยงซีเกียง และฮวงโห เป็นต้น

อาชีพของประชากรที่จัดว่าสำคัญสำหรับประเทศทิเบตได้แก่

- ก) การกสิกรรม มีการปลูกข้าวสาลีและผลไม้ต่างๆ ตามสมควร
- ข) การเลี้ยงสัตว์ มีการเลี้ยง แพะ แกะ ชูรู่ ม้า และที่เลี้ยงมากที่สุดคือ จามรี (จัวขนยาว) โดยมากใช้เป็นอาหารภายในประเทศ
- ค) การอุตสาหกรรม ที่จัดว่าสำคัญ คือการทอผ้าขนสัตว์

(ยังมีต่อ)

๕ เก็บตก

รอบคอบมากไปจนทำให้คนอื่นไม่รอบคอบ
 พัดตีผู้มีความกตเวทิตอบคอบ กตวัณักโทษจะเป็นกำแพงหนั จึงเขียนป้ายไปปักไว้ข้างกำแพงว่า "ห้ามเข้าใกล้กำแพง" บ้ายนตนเองกตบกลายเป็นบันไดให้นักโทษพาดกำแพงป็นหนัไป
 ลองทบทวนว่า ผู้ถูกลงโทษฐานบกร่องเป็นใคร? เปล่า, หาใช้พิสตีไม่ ผู้จับที่คุมกตโทษนั้นต่างหากที่ถูกลงโทษ

ข้อสอบข้าราชการพลเรือน

เกณฑ์ข้อสอบข้าราชการพลเรือนชั้นตรี

แนวเขียนเรียงความภาษาอังกฤษ

โดย.....สมศักดิ์ ชุโต Ph. D.



HIGHWAY

General Outline

Definition of a highway. Difference of a highway and a road.

General history and development of highway.

Modern highway construction.

Highways in Thailand.

A highway is, strictly speaking, a public road. In this sense, there is hardly any difference between a highway and a road. Furthermore, both highway and road are important for land communications. It is, however, in the usually-accepted meaning of the word "highway" that we can recognise a distinctive character of a highway, in comparison with an ordinary road. A highway is usually understood to mean a long stretch of road, a main route, constructed for the purpose of connecting or passing through various places. In this sense, a difference between highway and road is fairly clear.

A history of highway is probably as also as a history of man. Instinctively and for various necessities, people have always been urged and compelled to get into

contact with one another. In the old days before the coming of modern system of nation--states, highways had to be brought into being to connect different villages and tribes. Nowadays, they still serve more or less the same purpose but with a far wider area of application i.e, connecting various towns and cities and even countries. With the invention of the internal combustion engine, which has given rise to increasing use of motor cars and vehicles, modern highways have become not only more important but are of practical necessities. They are now almost exclusively built to serve motor traffic.

As a result of the development of highway to serve mainly motor traffic, highway construction has been subject to a radical and continuous change. It has become more elaborate and more complex, assuming a role of a science. There are many factors involved in highway construction but the main criteria is to serve the motor traffic. In this respect, the problem of safety is of increasing importance due to a rise in the rate of road accidents. The construction of a highway is also very costly and the financial side of the construction is now a subject of thorough examination. Long-term policy and plans are now recognised as a necessity in connection with highway construction. In short, it is now an undertaking requiring experts of different fields of subjects. The main reason for this modern and elaborate approach to highway construction is the increasing use of motor traffic which has increasingly forced a further expansion of highway construction. It is likely that this tendency will continue in future.

Highways in Thailand are inadequate for the present volume of traffic. Bangkok has only three main highways leading to land connecting with other provinces. The expansion of highway construction is urgently needed to keep pace with the present

programme of economic development. Also, the quality of the existing highways is not altogether satisfactory. The government has been doing its best to improve and expand the highway system of the country. In this task, it has received a generous assistance and co-operation of the US government through the United States Operations Mission (USOM). The outstanding example of the US—Thai co-operation is the first-rate Friendship Highway, which is unquestionably one of the best highways in Asia. It is to be hoped that the US assistance in this respect will continue. A good and adequate system of highways would help accelerating to a great extent economic development and progress of Thailand.

แปล

ทางหลวง

หัวข้อเรียงความ

คำนิยามของทางหลวง การแตกต่างของทางหลวงและถนน
ประวัติและการพัฒนาโดยทั่วไปของทางหลวง
การสร้างทางหลวงสมัยใหม่
ทางหลวงในประเทศไทย

ถ้าพูดจริง ๆ แล้วทางหลวงก็คือถนนสาธารณะ ในความหมายนี้แทบจะไม่มีทางแตกต่างระหว่างทางหลวงและถนนธรรมดา นอกจากนี้ ทั้งทางหลวงและถนนต่างก็มีความสำคัญในการคมนาคมทางบก อย่างไรก็ตาม ในความหมายที่ขอมริบกับทั่วไปของคำว่า "ถนนหลวง" นั้นถ้า

เปรียบเทียบกับถนนธรรมดาแล้ว เราก็สามารถเห็นถึงลักษณะเด่นชัดของทางหลวงได้ ทางหลวงโดยทั่วไปมีความหมายถึงถนนที่มีระยะทางยาวทางสายสำคัญ ซึ่งสร้างขึ้นเพื่อเชื่อมหรือผ่านที่ต่าง ๆ กันหลายแห่ง ในความหมายนี้การแตกต่างระหว่างทางหลวงและถนนก็พอเห็นได้ชัด

ประวัติความเป็นมาของทางหลวงก็คงจะเก่าแก่เช่นเดียวกับประวัติของมนุษย์ มนุษย์มักจะถูกรบกวนและบังคับให้ติดต่อกันอยู่เสมอไม่ว่าจะโดยสัญชาติญาณและความจำเป็นอื่น ๆ ในสมัยโบราณก่อนที่จะมีระบบรัฐแบบปัจจุบัน ก็จำเป็นต้องมีทางหลวงเพื่อเชื่อมหมู่บ้านและเผ่าต่าง ๆ ในปัจจุบันทางหลวงก็ยังคงดำเนินหน้าที่คล้าย ๆ กันนี้ เพียงแต่ขยายขอบเขตการใช้ให้กว้างขวางขึ้น คือ เชื่อมเมืองต่าง ๆ หรือแม้แต่ประเทศต่าง ๆ เข้าด้วยกัน หลังจากการคิดประดิษฐ์เครื่องยนต์ซึ่งมีผลให้เกิดการใช้รถยนต์และพาหนะเครื่องยนต์มากขึ้น ทางหลวงมิใช่เป็นเพียงเพิ่มความสำคัญจนแต่อาจกลายเป็นสิ่งจำเป็นไปทีเดียว ทางหลวงสมัยนี้แทบจะกล่าวได้ว่าสร้างขึ้นสำหรับพาหนะยานยนต์ต่าง ๆ

ผลเนื่องมาจากการพัฒนาทางหลวงเพื่อใช้สำหรับ พาหนะยานยนต์ เป็น ส่วน ใหญ่ นี้ ก็คือ การเปลี่ยนแปลงอย่างมากมายและตลอดเวลาของการสร้างทางหลวง การสร้างทางหลวงเป็นเรื่องละเอียดถี่ถ้วนและยุ่งยากมากขึ้น จนนับแทบเป็นศาสตร์แขนงหนึ่ง การสร้างทางหลวงมีลักษณะหลายอย่างประกอบกันแต่เหตุผลสำคัญ ก็คือเพื่อรับใช้พาหนะยานยนต์ ในเรื่องนี้ ปัญหาความปลอดภัยมีความสำคัญยิ่งขึ้น เนื่องมาจากอัตราอุบัติเหตุบนถนนได้เพิ่มสูงขึ้น นอกจากนี้ การสร้างทางหลวงต้องการค่าใช้จ่ายสูงและในปัจจุบันปัญหาทางด้านการเงินเกี่ยวกับทางหลวงก็เป็นเรื่องที่มีการศึกษาพิจารณาอย่างละเอียดถี่ถ้วน นโยบายและแผนการระยะยาวเกี่ยวกับการสร้างทางหลวงได้เป็นที่ยอมรับว่าเป็นสิ่งจำเป็นทั่วไปแล้ว อาจจะสรุปได้ว่าการสร้างทางหลวงในปัจจุบันการกระทำที่ต้องการผู้เชี่ยวชาญสาขาวิชาต่าง ๆ หลายนสาขาร่วมกัน เหตุผลสำคัญที่ทำให้การสร้างทางหลวงเป็นเรื่องที่ควรพิจารณาโดยทันสมัยและโดยถี่ถ้วน ก็เนื่องมาจากการใช้พาหนะยานยนต์เพิ่มขึ้น ซึ่งเป็นเครื่องบังคับมากขึ้น ให้มีการขยายเพิ่มการสร้างทางหลวง ลักษณะโน้มเอียงนี้คงจะดำเนินต่อไปในอนาคต

ทางหลวงของประเทศไทยยังไม่เพียงพอต่อจำนวนความต้องการของพาหนะ กรุงเทพฯ มีทางหลวงไปคู่และเชื่อมกับจังหวัดอื่นๆ เพียง ๓ สายเท่านั้น การขยายการตั้งทางหลวงมีความจำเป็นอย่างรีบด่วนเพื่อให้สอดคล้องกับโครงการพัฒนาเศรษฐกิจในปัจจุบัน นอกจากนี้คุณภาพของทางหลวงที่มีอยู่แล้วยังไม่เป็นที่น่าพอใจโดยตลอด รัฐบาลได้พยายามดำเนินการอย่างดีที่สุดในการปรับปรุงและขยายระบบทางหลวงของประเทศ ในการดำเนินการนี้ รัฐบาลได้รับความช่วยเหลือและร่วมมือเป็นอย่างดีจากรัฐบาลสหรัฐอเมริกาผ่านทางคณะกรรมการบริหารวิเทศกิจ (ยูซอม) ตัวอย่างที่ดีของความร่วมมือระหว่างสหรัฐกับไทยก็คือถนนมิตรภาพ ซึ่งเป็นทางหลวงชั้นหนึ่ง และเป็นทางหลวงที่ดีที่สุดในเอเชีย ก็เป็นที่หวังว่าความช่วยเหลือของสหรัฐในด้านนี้จะยังคงมีอยู่ต่อไป ระบบทางหลวงที่ดีและเพียงพอแก่ความต้องการจะช่วยให้การพัฒนาและความเจริญทางเศรษฐกิจของประเทศไทยได้อย่างมาก.

หนังสือใช้คู่สอบชั้นจก้า, ทวี, โท, เอก

๑. แนวตอบวัฒนธรรม ราคา ๓๒ บาท (ค่าส่งอีก ๒ บาท)
๒. คำถาม-แนวตอบ พ.ร.บ. ระเบียบข้าราชการพลเรือน, -พ.ร.บ. ระเบียบบริหารราชการแผ่นดิน-พ.ร.บ. ปรับปรุงกระทรวงทบวงกรม ราคา ๓๐ บาท (ค่าส่งอีก ๒ บาท)
๓. ย่อประวัติศาสตร์ไทย ราคา ๓๐ บาท (ค่าส่งอีก ๒ บาท)
๔. คำถามแนวตอบภูมิศาสตร์ประวัติศาสตร์จำกัด ราคา ๓๐ บาท (ค่าส่งอีก ๒ บาท)
๕. ขวมนุญาตการปกครองราชอาณาจักร พร้อมด้วยคำถามคำตอบราคา ๕ บาท (ค่าส่งอีก ๒ บาท)
๖. คำอธิบายระเบียบงานสารบรรณ ราคา ๑.๕ บาท (ค่าส่งอีก ๒ บาท)
๗. ข้อสอบชั้นตรี พ.ศ. ๒๔๘๘-๒๔๘๘-๒๕๐๐ (ทุกกรม ทุกวิชา) ราคา ๒๕ บาท (ค่าส่งอีก ๓ บาท)
๘. ประมวลปัญหาและทางปฏิบัติตาม พ.ร.บ. ระเบียบข้าราชการพลเรือน ราคา ๕๐ บาท (ค่าส่งอีก ๕.๕๐ บาท)
๙. วารสารข้าราชการ ปี ๒๕๐๓-ปี ๒๕๐๒ ปีละ ๓๐ บาท
๑๐. วารสารข้าราชการ ปี ๒๕๐๓ ปีละ ๓๒ บาท

(วารสารข้าราชการปี ๒๕๐๓ ปี ๒๕๐๒ และปี ๒๕๐๓ ถ้าเก็บเล่มปกแข็ง รวมกันทั้งมีเล่มเพิ่มค่าเย็บเล่มปีละ ๓๓ บาท และถ้าให้ส่งทางไปรษณีย์ต้องเพิ่มค่าส่งอีก เล่มละ ๕.๕๐ บาท)

สื้ได้จากเลขานุการบริการสวัสดิการ ก.พ. สำนักงาน ก.พ. ในพระบรมมหาราชวัง

พระนคร จ่ายเงินที่ ป.ณ. หน้าพระลาน

ปัญหาท้ายเล่ม

๓. อัยการจังหวัดเป็นข้าราชการพลเรือนหรือไม่? และเป็น อ.ก.พ. จังหวัดหรือไม่?
๕. ลูกจ้างชั่วคราวมีสิทธิได้รับบำเหน็จเมื่อออกจากราชการหรือไม่?
๒. เวลาที่คู่กรณีระหว่างประกาศใช้กฎอัยการศึกนับเพื่อเดือนขึ้นได้หรือไม่?
๘. เหยี่ยุคขุขุมมาตา เข้มคิดปวิทยา มีไว้สำหรับพระราชทานแก่ใคร
๖. สิทธิในการขอรับบำเหน็จบำนาญมีอายุความกี่ปี
๗. คำว่า “เด็กตำแหน่ง” กับ “ยุบตำแหน่ง” ใน พ.ร.บ. บำเหน็จบำนาญ ฯ มีความหมายเหมือนกันหรือต่างกันอย่างไร
๘. ชื่อต่อไปนี้เป็นอะไร มีความสำคัญอย่างไร กุเวต, บิแซร์ตา,
๓๐. ต่ภาพแห่งรัฐอัฟริกาประกอบด้วยประเทศใดบ้าง
๓. เวลาว่างเป็นข้าราชการพลเรือนวิสัยัญชั่วคราวทดลองปฏิบัติ หน้าที่ราชการนับรวมเพื่อพิจารณาเงินเดือนขึ้นได้หรือไม่
๔. การแบ่งชั้นวรรณะในวงข้าราชการมีผลค้ผลเสี่ยอย่างไร.

เฉลยสอบเขาวงกต // และความรู้รอบตัว

ชิงรางวัลประจำฉบับก่อน



๑. คำสอนไทยนั้นว่า “แต่่นไบบนบก” เปรียบเทียบกับคนคิดฝันแบบสร้างวิมานในอากาศซึ่งไม่มีทางจะเกิดเป็นความจริงขึ้นได้ คนที่มัวเพ้อฝันเช่นนั้นไม่ชอบทำงาน เพราะหวังจะรวยอย่างรวดเร็วราวรัศมีตามความคิดฝัน ชีวิตของบุคคลชนิดนี้ จึงเหมือนเรือเกยแห้งแต่่นไบบนบก ไม่มีวันขยับเขยื้อนก้าวหน้าไปได้ แม่แต่คืบ.
๒. สงครามที่มั่งการยาวนานที่สุด คือสงครามครูเต็ด ซึ่งรบเคียงกันอยู่ถึง ๑๗๕ ปี โดยรบ ๆ หยุด ๆ ตั้งแต่ พ.ศ. ๑๖๓๘ ถึง พ.ศ. ๑๘๑๓ รวมสงครามทั้งหมด ๘ ครั้ง มืดเหตุเกิดจาก เมืองเขรซาเด็มซึ่งเป็นที่พักพิงของพระเยซู ถูกพวกเติร์กครอบครอง พวกเติร์กเกรงในศาสนาอิสลาม จึงกีดกันไม่ให้พวกคริสต์เตียนเข้าไปบูชาพระเยซู ไปปีจึงขอร้องให้พระเจ้าแผ่นดินในยุโรปช่วยกันยกกองทัพไปปราบเด็ก.
๓. นายแดงเกิดวันวันที่ ๒๘ กุมภาพันธ์ ในปี ๒๕๐๕ เดือนกุมภาพันธ์มีเพียง ๒๘ วัน
๔. (๑) ปลัดทูลฉลอง=ปลัดกระทรวง (๒) เสนาบดี=รัฐมนตรี (๓) เจ้ากรม=อธิบดี (๔) สมุห์เทศาภิบาล=ผู้ว่าราชการภาค (๕) พดกระเวน=พดตำรวจ.
๕. ตำรวจามผู้หนึ่งเขียนข้อความว่า “ผู้ถือหนังสือนี้ เป็นโรค.....(ระบุชื่อโรคระบาดติดคออันตรายอย่างร้ายแรงมาก)

ผลการตัดสิน มีผู้ตอบถูกในเกณฑ์ดีรวม ๕ ราย คือ ว่าที่ ร.ต. ศิริธรรม

จปานนท์ ด้านศุภกการรัตตานันท์ คุณฉันทิ วิชัยคำมาตย์ ที่ทำการสัตว์แพทย์ จังหวัดฉะเชิงเทรา คุณฉันทิ เหมันต์ อำเภอเมือง จังหวัดนครปฐม และสมัชชิกเลขที่ ๕๑ (โปรดแจ้งชื่อและนามสกุลไปด้วย เพื่อป้องกันการผิดพลาด) รางวัลจึงเฉลี่ยกันไปตามส่วน (คนละ ๑๕ บาท) ท่านผู้ตอบถูกโปรดแจ้งความประสงค์ว่าจะขอรับเงินไป หรือจะให้เก็บไว้เป็นส่วนตัวหนึ่งของคำบำรุงวารสารข้าราชการปีหน้า.

สอบเข้าวณิ // ละ:คววมรู้รอบตัว



๓. ข้างบนเป็นภาพจากคำพังเพยบทหนึ่ง คำพังเพยบทนั้นว่าอย่างไร หมายความว่าอย่างไร ?
๔. คำกตอนบทไหนใครเป็นผู้แต่ง และพูดถึงใคร
 “แรงเหมือนมดอดเหมือนนกากดำเหมือนหญิง นี่จะจริงดังว่าหรือหาไม่”
๕. ตามกตเป็นเรื่องจริงหรือเรื่องแต่ง ถ้าเป็นเรื่องจริง เกิดในสมัยใด ถ้าเป็นเรื่องแต่งใครเป็นผู้แต่ง ? และใครเป็นผู้ถ่ายทอดออกมาเป็นภาษาไทย
๖. เด็กหญิง ก. กับ เด็กหญิง ข. เห็นมะม่วงผลหนึ่งตกจากต้นไปอยู่บนเกาะดีเหี้ยมจัตุรัส ซึ่งตั้งอยู่กลางสระดีเหี้ยมจัตุรัสเหมือนกัน ต้องเด็กหญิงจึงหากกระดานมาตองแผ่น เมื่อทอดของทอดคักหูดหวิดจะถึงแต่ไม่ถึง บังเอิญบิดาของเด็กหญิงทั้งสองมาพบก็พูดว่า “ต้องมัวชั” แล้วจึงใช้กระดานตองแผ่นนั้นทอดไปเก็บมะม่วงมาจนได้ ท่านทราบไหมว่าเขาทำอย่างไร ?
๗. นายอ่ำเป็นคนแปลก ถ้าใครมาตุ้ดของแกเป็นไม่ได้ ไม่ว่าตุ้ดของแกจะผิดหรือตุ้ด แกเป็นต้องหาโอกาสตอบแทนด้วยการจับเอาตุ้ดของคนที่มาตุ้ดของแกค้คอบทุกรายไป อยู่มาวันหนึ่งบิดาของนายอ่ำจับเอาตุ้ดชายจอมชนของนายอ่ำไปเขียนจนวนร้องให้จำ นายอ่ำทำอย่างไร จึงจะหาวิธีแก้อย่างที่เคยแก้มาแล้ว ?

กติกา ให้ส่งคำตอบไปถึงบรรณาธิการวารสารข้าราชการ ภายในวันที่ ๒๕ สิงหาคม ๒๕๐๕
 สมาชิกวารสารข้าราชการผู้ตอบถูกหมดและตอบดีที่สุด จะได้รับรางวัลเงิน ๕๐ บาท
 (ผู้ส่งคำตอบโปรดเขียนชื่อและสถานที่อยู่ชัด ๆ และควรแจ้งเลขที่สมาชิกปี ๒๕๐๕ ด้วย)