

วารสารไทย
THAI JOURNAL

ปีที่ ๓๒ ฉบับที่ ๑๒๐ ตุลาคม - ธันวาคม ๒๕๕๔







พระบาทสมเด็จพระเจ้าอยู่หัวเสด็จออกมหาสมาคม รับคำถวายพระพรชัยมงคล ณ พระที่นั่งจักรีมหาปราสาท ๕ ธันวาคม ๒๕๕๔

วารสารไทย เป็นวารสารเพื่อเสริมสร้างเอกลักษณ์ของชาติ ด้วยการประชาสัมพันธ์เผยแพร่ รณรงค์ ปลูกฝัง และให้ความรู้ความเข้าใจเกี่ยวกับเอกลักษณ์ของชาติ

สำนักงานวารสารไทย
สำนักงานเสริมสร้างเอกลักษณ์ของชาติ
สำนักงานปลัดสำนักนายกรัฐมนตรี
ทำเนียบรัฐบาล เขตดุสิต กรุงเทพฯ ๑๐๓๐๐
โทร. ๐-๒๖๒๙-๙๔๘๑, ๐-๒๖๒๙-๙๔๘๓
โทรสาร ๐-๒๒๘๒-๕๓๒๒
อ่านย้อนหลังได้ที่
www.identity.opm.go.th

ห้ามจำหน่าย
เผยแพร่เพื่อเป็นอภินันทนาการแก่ประชาชนทั่วไป จากสำนักงานเสริมสร้างเอกลักษณ์ของชาติ สำนักงานปลัดสำนักนายกรัฐมนตรี

พิมพ์ที่
บริษัท ด่านสุทธาการพิมพ์ จำกัด
๓๐๗ ซอยลาดพร้าว ๘๗ ถนนลาดพร้าว
กรุงเทพฯ ๑๐๓๑๐
โทร. ๐-๒๙๖๖-๑๖๐๐-๖
โทรสาร. ๐-๒๕๓๙-๒๕๑๒
email: darnsuta@truemail.co.th
website: darnsuthapress.com

วารสารไทย
THAI JOURNAL

ปีที่ ๓๒ ฉบับที่ ๑๒๐ ตุลาคม - ธันวาคม ๒๕๕๔
หมายเลขสากลประจำวารสาร ISSN 0125 572X

คณะอนุกรรมการจัดทำวารสารไทย

อนุกรรมการที่ปรึกษา	นายวิจิตร	อาวะกุล
อนุกรรมการที่ปรึกษา	นายเย็นใจ	เลาหวณิช
ประธานอนุกรรมการ	พลตรี หม่อมราชวงศ์ศุภวัฒย์	เกษมศรี
รองประธานอนุกรรมการ	คุณหญิงคณิตา	เลขะกุล
รองประธานอนุกรรมการ	นางสาวทรงสรรค์	นิลกำแหง
อนุกรรมการ	ผู้อำนวยการสำนักงานเสริมสร้างเอกลักษณ์ของชาติ (นายสุรินทร์ เงินรูปงาม)	
อนุกรรมการ	นางสาวฉวีงาม	มาเจริญ
อนุกรรมการ	นางสาวนัยนา	แย้มสาขา
อนุกรรมการ	นายรัตนาวุธ	วัชโรทัย
อนุกรรมการ	นางลินดา	อิศรางกูร ณ อยุธยา
อนุกรรมการ	นายสมหมาย	จันทร์เรือง
อนุกรรมการ	ผู้ทรงคุณวุฒิเฉพาะคราวประชุม (ครั้งละไม่เกิน ๒ คน)	
อนุกรรมการและเลขานุการ	นางสุณี	กระจ่างวุฒิชัย
อนุกรรมการและผู้ช่วยเลขานุการ	นางอัจฉรา	แสงภัทรเนตร
อนุกรรมการและผู้ช่วยเลขานุการ	นางสายใจ	แจ่มจิราวรรณ
อนุกรรมการและผู้ช่วยเลขานุการ	นายจักรกฤษณ์	มณีปิตะสุต

คณะบรรณาธิการ

ที่ปรึกษา

ปลัดสำนักนายกรัฐมนตรี	(ศาสตราจารย์พิเศษธงทอง จันทรางศุ)
หัวหน้าผู้ตรวจราชการสำนักนายกรัฐมนตรี	(นายระพีพันธุ์ สริวัฒน์)
ผู้อำนวยการสำนักงานเสริมสร้างเอกลักษณ์ของชาติ	(นายสุรินทร์ เงินรูปงาม)

บรรณาธิการ

นางสาวทรงสรรค์ นิลกำแหง

ผู้ช่วยบรรณาธิการ

นางลินดา อิศรางกูร ณ อยุธยา
นางสุณี กระจ่างวุฒิชัย
นางสายใจ แจ่มจิราวรรณ

กองบรรณาธิการ

นางกนิษฐา	กิตติสถาพร	นางจันทนี	หาทรัพย์
นางสุรีพร	เกียรตินาวิน	นายเมธี	เผื่อนทอง
นายประยุทธ	ปัญญาศิริ	นายนพพร	บุญแก้ว
นางสุมาลี	เกตุแก้ว	นางสาวมัทวรรณ	นครไทย
นางรัชนี	ศรีสุข	นายจักรกฤษณ์	มณีปิตะสุต
นายกิตติ	เฉลิมนิมิตกุล	นางสาวจิราภา	เบญจาทิกูล

ศิลปกรรม

นายปรีชา ฉัตระเนตร
นางสาวเยาวภา ทิมประทุม

สารบัญ

ปีที่ ๓๒ ฉบับที่ ๑๒๐ ตุลาคม - ธันวาคม ๒๕๕๔


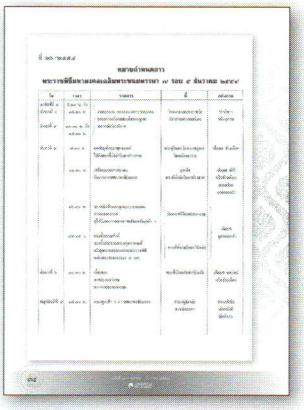
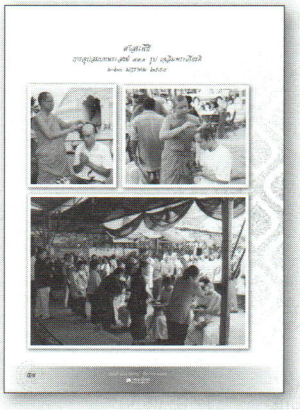
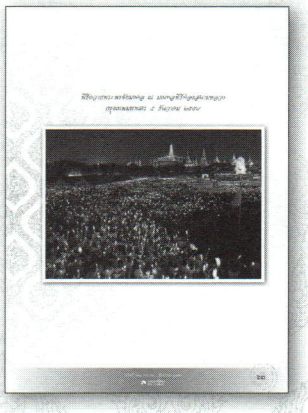

๓ พระราชดำรัสในการเสด็จออกมหาสมาคม ในพระราชพิธีมหามงคลเฉลิมพระชนมพรรษา ๗ รอบ ณ พระที่นั่งจักรีมหาปราสาท วันจันทร์ ที่ ๕ ธันวาคม ๒๕๕๔

๔ นวมินทราศิรวาท

๕ พระราชพิธีมหามงคลเฉลิมพระชนมพรรษา ๗ รอบ พระบาทสมเด็จพระปรมินทรมหาภูมิพลอดุลยเดช พุทธศักราช ๒๕๕๔

๓๔ หมายกำหนดการพระราชพิธีมหามงคล เฉลิมพระชนมพรรษา ๗ รอบ ๕ ธันวาคม ๒๕๕๔

๕๔ ศาสนพิธี

๖๓ พิธีถวายพระพรชัยมงคล ณ มณฑลพิธีท้องสนามหลวง ๕ ธันวาคม ๒๕๕๔

๖๘ พิธีถวายพระพรชัยมงคลของจังหวัดต่างๆ ๕ ธันวาคม ๒๕๕๔

๗๔ พิธีถวายพระพรชัยมงคลของ สถานเอกอัครราชทูตไทยและชาวไทย ในต่างประเทศ

๗๕ ชุ้มเฉลิมพระเกียรติในกรุงเทพมหานคร และจังหวัดต่างๆ

๘๙ งานมหกรรมพืชสวนโลกเฉลิมพระเกียรติ ๘๔ พรรษา

๙๐ ของที่ระลึก

๙๕ ประชาปิติ ๘๔ พรรษา



พระราชดำรัส
ในการเสด็จออกมหาสมาคม
ในพระราชพิธีมหามงคลเฉลิมพระชนมพรรษา ๗ รอบ
ณ พระที่นั่งจักรีมหาปราสาท
วันจันทร์ ที่ ๕ ธันวาคม ๒๕๕๔

ขอขอบพระทัยและขอบใจท่านทั้งหลายเป็นอย่างยิ่ง ที่มีไมตรีจิตพร้อมกันมาให้พรวันเกิด รวมทั้งให้คำมั่นสัญญาโดยประการต่างๆ. ข้าพเจ้าขอสนองพรและไมตรีจิตทั้งนั้น ด้วยใจจริงเช่นกัน.

ท่านทั้งหลายในที่นี้ ผู้อยู่ในตำแหน่งหน้าที่สำคัญ ทั้งฝ่ายพลเรือนและทหาร ย่อมทราบแก่ใจอยู่ทั่วกันว่า ความมั่นคงของประเทศชาตินั้นจะเกิดมีขึ้นได้ ก็ด้วยประชาชนในชาติอยู่ดีมีสุข ไม่มีทุกข์ยากเข็ญ. ดังนั้น การใดที่เป็นความทุกข์เดือดร้อนของประชาชน ทุกคนทุกฝ่ายจึงต้องถือเป็นหน้าที่ ที่จะต้องร่วมมือกันปฏิบัติแก้ไขให้เต็มกำลัง. โดยเฉพาะขณะนี้ ประชาชนกำลังเดือดร้อนลำบากจากน้ำท่วม จึงชอบที่จะร่วมมือกันปัดเป่าแก้ไขให้ผ่านพ้นไปโดยเร็ว และจัดทำโครงการบริหารจัดการน้ำอย่างยั่งยืน. อย่างเช่นโครงการต่างๆ ที่เคยพูดไว้นั้น ก็เป็นการแนะนำ ไม่ได้สั่งการ แต่ถ้าปรึกษากันแล้ว เห็นว่าเป็นประโยชน์คุ้มค่า และทำได้ ก็ทำ. ข้อสำคัญ จะต้องไม่ขัดแย้งแตกแยกกัน หากจะต้องให้กำลังใจซึ่งกันและกัน เพื่อให้งานที่ทำบรรลุผลที่มีประโยชน์ คือความผาสุกของประชาชน และความมั่นคงปลอดภัยของประเทศชาติ.

ขออำนาจแห่งคุณพระรัตนตรัยและสิ่งศักดิ์สิทธิ์ จงคุ้มครองรักษาท่านให้ปราศจากทุกข์ ปราศจากภัย และอำนวยความสุขความเจริญ ให้แก่ท่านทั่วกัน.

นวมินทราศิรวาท

วสันตดิลกฉันท์ ๑๔

น้อมอุตมางค์มนภิวาท อธิราชนเรนทรา
ร่มรัฐศรัณยสิริสา- ทรราษฎร์อำรุงเรือง
ร่มฉัตรวิชัยชคติป้อง สุริย์ข้องรำคาญเคือง
ผ่อนเพลาประเทาอุณหเปลือง ปริศานต์สุขาดุลฯ

สัททุลลวิกกีฬิตฉันท์ ๑๙

ทรงเดชมั่นทศพิธธรรมอภิคุณ เลิศล้ำพระการุณ- ยการ
ทานำ เนื่องอนุกูลพิบูลยประทาน เกินจักผจงจาร พจี
สีลำ ทรงสุจริตพิจิตรพจนมี กายามโนนี- รมล
จาคำ ทรงสละสุขทำนุกนรสกล เอื้ออรรถอำนวยชน ประชา
อาชชวำ ไท้ฤชุทรงธำรงสุจริตา โหดเหตุเกลศพา พิจล
มทฺทวำ ทรงสุวภาว์ละมานะพระกมล ไป่ดื้อถือตน ตระหนัก
ตปำ กอปรพระกรัณยมั่นกิจประจักษ์ เพียบภาระพร้อมพรัก พิรีย์
อกฺโกธำ ธ มิโกรธมิก่อรุทรวิธี เมตตาประจำมี มนูญญ์
อวิหึสำ มิเบียน ธ เพียรนรนุกูล ห่อนเหตุชนาดูร ดำรง
ขนฺติ ธรรม ธ เผด็จเกลศอวมง- คลการบ่ดาลบง ฉบัด
อวิโรธนำ ธรรม ธ นำสุประติบัติ ลำเอียงบ่เที่ยงชัด บ่มาน
ทรงดำเนินดุจคลองและครองทศวิธาน ดั่งราชโองการ ตระกลฯ

ฉบัง ๑๖

พระครองสีมามณฑล ทศธรรมอำพน เป็นหลักก่อเกื้อกรัณยา
เอื้ออวยด้วยพระกรุณา ทุกเหล่านรา ถ้วนหน้าเสมอเลอคุณ
“พัฒนามนุษย์”นำหนุน “พอเพียง”ไพบุลย์ พิบัติก็ปัดเป่าคลาย
ราชกิจมากพ้นล้นหลาย สุดสรรบรรยาย ภิปรายปรากฏจดจง
สี่พันโครงการยรรยง ช่วยราษฎร์ประสงค์ ด้วยราชอุตสาห์พยายาม
พระมาเลี้ยงโลกลือนาม แผ่นภพทั้งสาม ศิโรตม์ประนังบังคม
มงคลอุตมวารวโรดม พิชัยเฉลิมชนม์ เจ็ดคาบนักขัตตสวัสดี
ไตรรัตนานุภาพอวยศรี สัมฤทธิ์พิธทวี เทวาดิเทพอวยชัย
ทีฆายุล้ำอำไพ พูนพระพลานามัย มาโนชญ์โสตถิ์สันต์นิรันดร์เทอญ

ด้วยเกล้าด้วยกระหม่อมขอเดชะ
ข้าพระพุทธเจ้า คณะผู้จัดทำวารสารไทย
(รองศาสตราจารย์โชษิตา มณีใส ร้อยกรอง)

พระราชพิธีมหามงคลเฉลิมพระชนมพรรษา ๗ รอบ
พระบาทสมเด็จพระปรมินทรมหาภูมิพลอดุลยเดช พุทธศักราช ๒๕๕๔











พระบาทสมเด็จพระเจ้าอยู่หัว
เสด็จออกมหาสมาคม
รับคำถวายพระพรชัยมงคล
ณ มุขเด็จ พระที่นั่งจักรีมหาปราสาท
๕ ธันวาคม ๒๕๕๔















สมเด็จพระบรมโอรสาธิราชฯ สยามมกุฎราชกุมาร กราบบังคมทูลถวายพระพรชัยมงคลแทนพระบรมวงศานุวงศ์







นางสาวยิ่งลักษณ์ ชินวัตร นายกรัฐมนตรี
กราบบังคมทูลถวายพระพรชัยมงคลแทนคณะรัฐมนตรี
ข้าราชการ และราษฎรทุกหมู่เหล่า



นายสมศักดิ์ เกียรติสุรนนท์ ประธานรัฐสภา
กราบบังคมทูลถวายพระพรชัยมงคล
แทนสมาชิกรัฐสภา



นายไพโรจน์ วายุภาพ ประธานศาลฎีกา กราบบังคมทูล
ถวายพระพรชัยมงคล แทนข้าราชการตุลาการ



พลเอก ธนะศักดิ์ ปฏิมาประกร ผู้บัญชาการทหารสูงสุด
กราบบังคมทูลนำทหารรักษาพระองค์ถวายสัตย์ปฏิญาณ









พระบาทสมเด็จพระเจ้าอยู่หัว มีพระราชดำรัสแก่มหาสมาคมที่เฝ้าฯ ถวายพระพรชัยมงคล



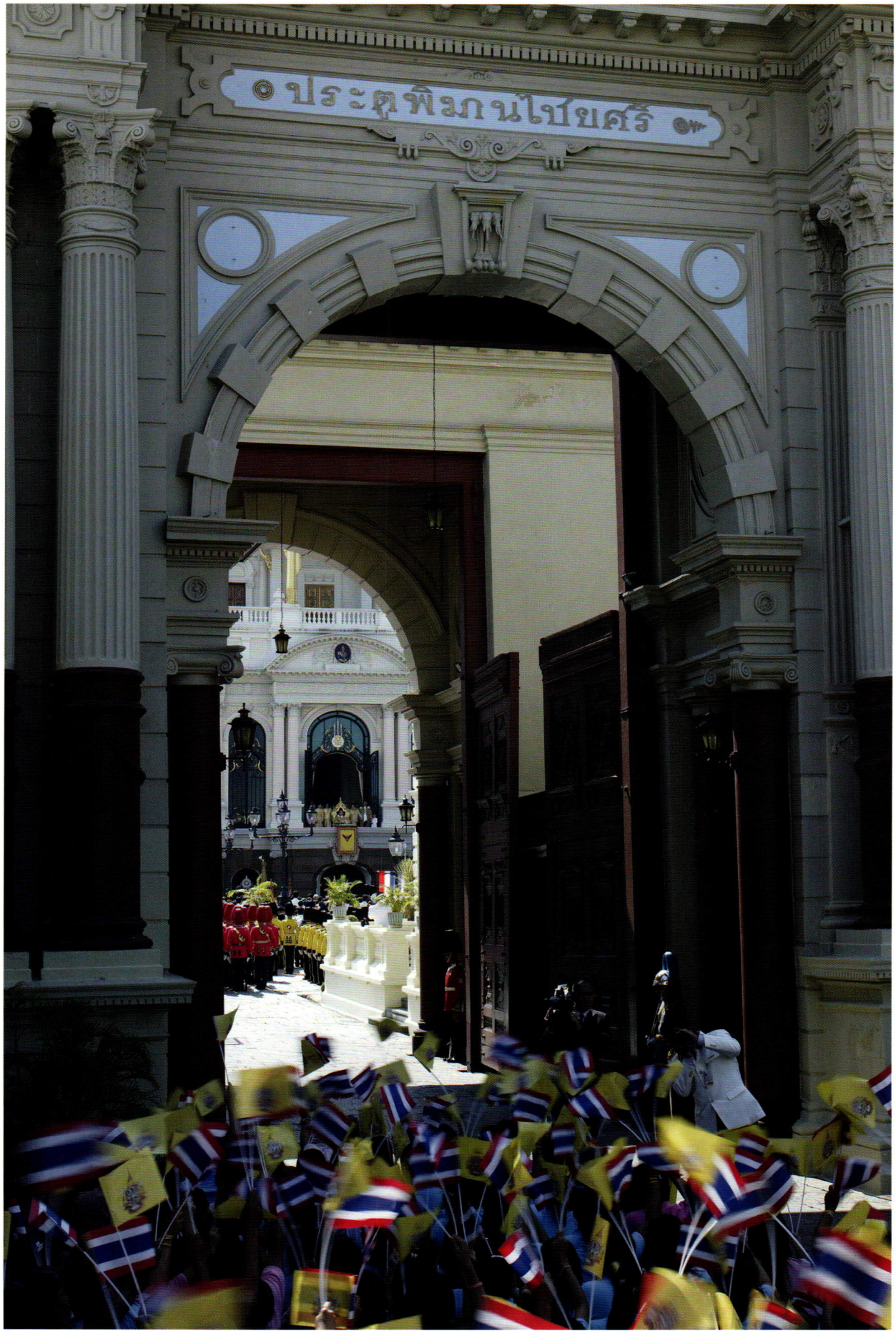
ประดุพิมานไชยศรี

สมเด็จพระบรมโอรสาธิราชฯ สยามมกุฎราชกุมาร
เสด็จพระราชดำเนินแทนพระองค์
ณ พระอุโบสถวัดพระศรีรัตนศาสดาราม และพระที่นั่งอมรินทรวินิจฉัย
๕ ธันวาคม ๒๕๕๔





บรรพชิตจีน ญวน
ถวายพระพรชัยมงคล





ทรงจุดเทียนที่บัตรเทวดา



สมเด็จพระบรมโอรสาธิราชฯ สยามมกุฎราชกุมาร
เสด็จพระราชดำเนินแทนพระองค์ในการพระราชกุศลเลี้ยงพระเทศน์มงคลวิเศษ
ณ พระที่นั่งอมรินทรวินิจฉัย ๖ ธันวาคม ๒๕๕๔



ทรงจุดธูปเทียนบูชาเทวรูปพระเคราะห์

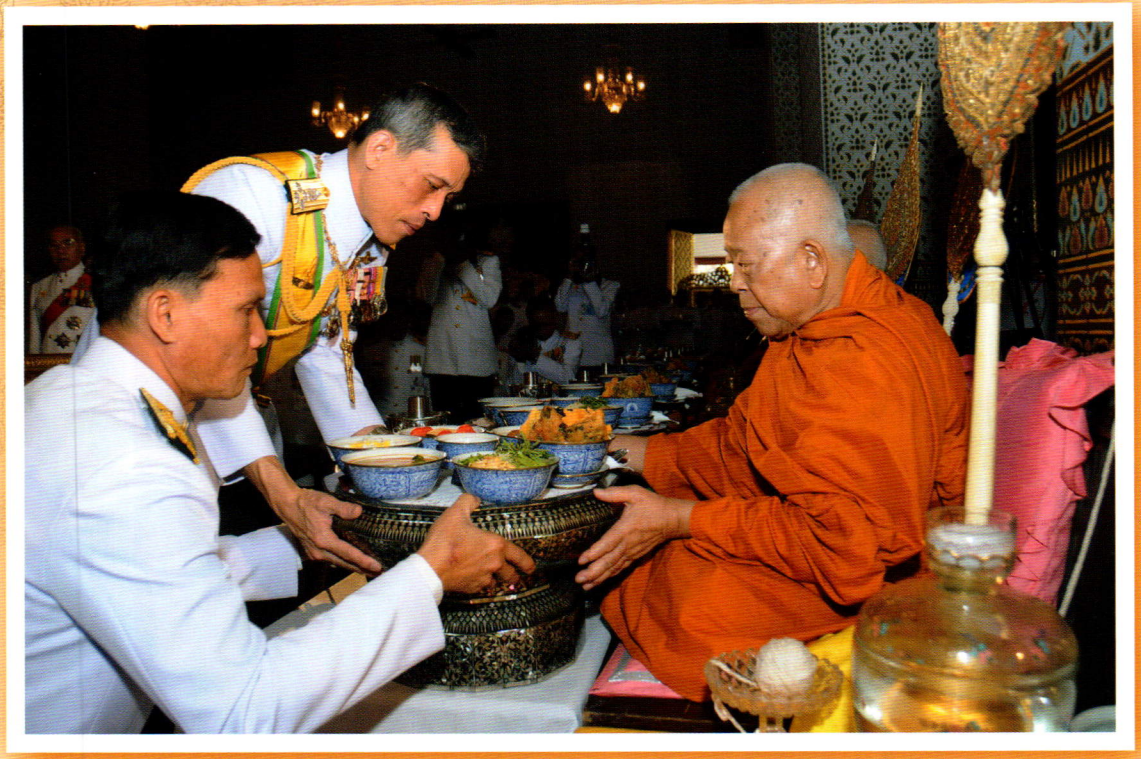



สมเด็จพระมหารัชมังคลาจารย์ วัดปากน้ำ ถวายพระธรรมเทศนามงคลวิเศษ

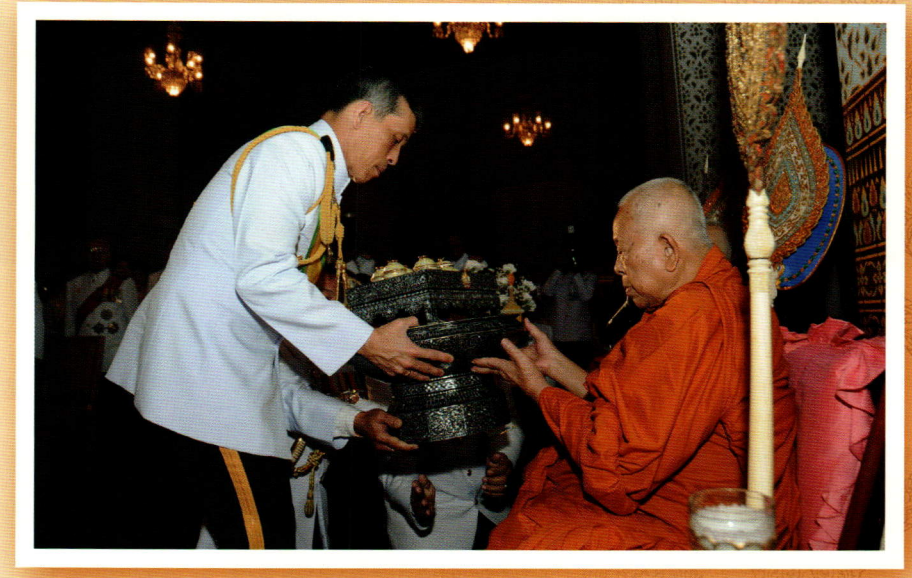



การแสดงพลุเฉลิมพระเกียรติ ณ เมืองพัทยา













สมเด็จพระเทพรัตนราชสุดาฯ สยามบรมราชกุมารี
เสด็จพระราชดำเนินแทนพระองค์ในงานสโมสรสันนิบาตถวายพระพรชัยมงคล
ณ ทำเนียบรัฐบาล ๗ ธันวาคม ๒๕๕๔

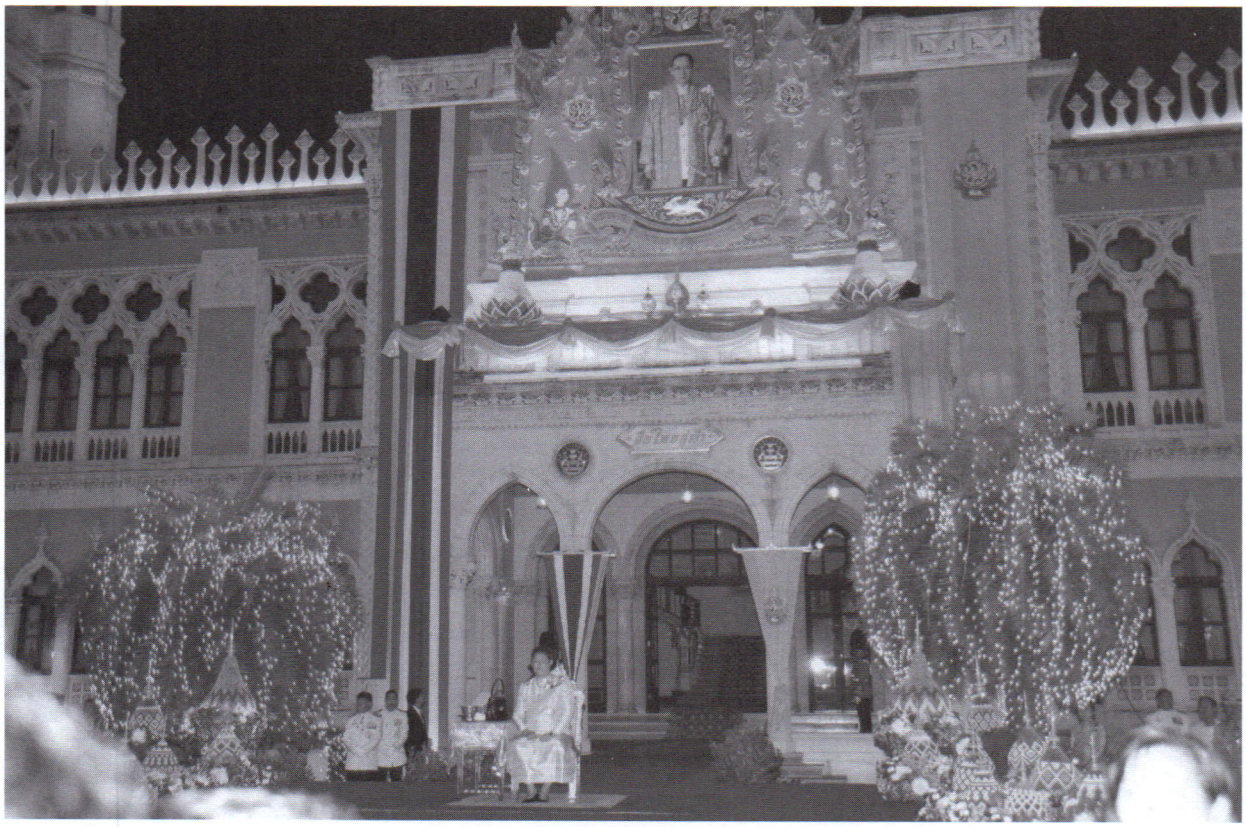









นางสาวยิ่งลักษณ์ ชินวัตร นายกรัฐมนตรี กราบบังคมทูลถวายพระพรชัยมงคล







สมเด็จพระบรมโอรสาธิราชฯ สยามมกุฎราชกุมาร เสด็จพระราชดำเนิน
แทนพระองค์ให้คณะทูตานุทูตและผู้แทนฝ่ายกงสุลถวายพระพรชัยมงคล
ณ ศาลาดุสิดาลัย สวนจิตรลดา ๘ ธันวาคม ๒๕๕๔









ที่ ๒๖/๒๕๕๔

หมายกำหนดการ
พระราชพิธีมหามงคลเฉลิมพระชนมพรรษา ๗ รอบ ๕ ธันวาคม ๒๕๕๔

วัน	เวลา	รายการ	ที่	แต่งกาย
อาทิตย์ที่ ๔ อังคารที่ ๖ จันทร์ที่ ๕	๙.๐๐ น. ถึง ๑๗.๐๐ น. ๑๓.๐๐ น. ถึง ๑๗.๐๐ น.	ลงพระนาม และลงนามถวายพระพร และถวายบังคมสมเด็จพระบูรพ- มหากษัตริยาธิราช	ในพระบรมมหาราชวัง ปราสาทพระเทพบิดร	ปกติขาว หรือสุภาพ
จันทร์ที่ ๕	๗.๓๐ น.	แห่เชิญน้ำพระพุทธมนต์ ไปยังพระที่นั่งจักรีมหาปราสาท	พระอุโบสถวัดพระเชตุพน- วิมลมังคลาราม	เต็มยศ ช้างเผือก
	๑๐.๓๐ น.	เสด็จออกมหาสมาคม รับการถวายพระพรชัยมงคล	มุขเด็จ พระที่นั่งจักรีมหาปราสาท	เต็มยศ จักรี หรือช้างเผือก สายสร้อย จุลจอมเกล้า
	๑๖.๔๕ น.	บรรพชิตจีนและญวนถวายพระพร สวดนพเคราะห์ ผู้ได้รับพระราชทานราชสังคหวัตถุเฝ้า ฯ	วัดพระศรีรัตนศาสดาราม	เต็มยศ จุลจอมเกล้า
	๑๗.๔๕ น.	ทรงตั้งสมณศักดิ์ ทรงตั้งประธานพระครูพราหมณ์ เจริญพระพุทธมนต์การพระราชพิธี เฉลิมพระชนมพรรษา ๗ รอบ	พระที่นั่งอมรินทรวินิจฉัย	
อังคารที่ ๖	๑๐.๓๐ น.	เลี้ยงพระ เทศน์มงคลวิเศษ พระสงฆ์ถวายพระพร	พระที่นั่งอมรินทรวินิจฉัย	เต็มยศ นพรัตน์ หรือช้างเผือก
พฤหัสบดีที่ ๘	๑๗.๓๐ น.	คณะทูตเฝ้า ฯ ถวายพระพรชัยมงคล	ศาลาดุสิดาลัย สวนจิตรลดา	สากลสีเข้ม เจ้าหน้าที่ ปกติขาว

๖

เลขาธิการพระราชวัง รับพระบรมราชโองการเหนือเกล้า ฯ สั่งว่า นายกรัฐมนตรี ได้กราบบังคมทูลพระกรุณาทราบฝ่าละอองธุลีพระบาทว่า ในโอกาสวันที่ ๕ ธันวาคม ๒๕๕๔ เป็นปีมหามงคลอันประเสริฐที่พระบาทสมเด็จพระเจ้าอยู่หัว ทรงเจริญพระชนมพรรษา ๘๔ พรรษา พระบรมวงศานุวงศ์ คณะรัฐมนตรี ข้าราชการทหาร พลเรือน สมณะชีพราหมณ์ พสกนิกรทุกหมู่เหล่าต่างปลื้มปีติโสมนัสเปี่ยมด้วยความจงรักภักดี และสำนึกในพระมหากรุณาธิคุณเป็นอเนกอนันต์ ดังนั้นคณะรัฐมนตรี ได้ประชุมมีมติให้จัดงานเฉลิมฉลองพระมหากรุณาธิคุณตามโบราณราชประเพณี ด้วยความกตัญญูกตเวทิตา และนำความกราบบังคมทูลพระกรุณาขอพระราชทานชื่อ การจัดงานและชื่อพระราชพิธี ซึ่งได้ทรงพระกรุณาโปรดเกล้า ฯ พระราชทานชื่อการจัดงานนี้ว่า “งานเฉลิมพระเกียรติพระบาทสมเด็จพระเจ้าอยู่หัว เนื่องในโอกาสพระราชพิธีมหามงคลเฉลิมพระชนมพรรษา ๗ รอบ ๕ ธันวาคม ๒๕๕๔” ชื่อพระราชพิธีว่า “พระราชพิธีมหามงคลเฉลิมพระชนมพรรษา ๗ รอบ ๕ ธันวาคม ๒๕๕๔” ชื่อการจัดงานและชื่อพระราชพิธีภาษาอังกฤษว่า “The Celebrations on the Auspicious Occasion of His Majesty the King’s 7th Cycle Birthday Anniversary 5th December 2011”

คณะรัฐมนตรีจึงได้มีมติตั้งคณะกรรมการอำนวยการและอนุกรรมการ จัดงานพระราชพิธี รัฐพิธี บัดนี้คณะกรรมการอำนวยการและอนุกรรมการ ได้ดำเนินการพร้อมแล้ว ขอพระราชทานกราบบังคมทูลพระกรุณาทราบฝ่าละอองธุลีพระบาท

จึงทรงพระกรุณาโปรดเกล้า ฯ ให้สำนักพระราชวังดำเนินการมีรายการ ดังนี้

เสด็จออกมหาสมาคม รับการถวายพระพรชัยมงคล ณ มุขเด็จ พระที่นั่งจักรีมหาปราสาท

วันจันทร์ที่ ๕ ธันวาคม เจ้าพนักงานเตรียมการตกแต่งพระที่นั่งจักรีมหาปราสาท ณ ท้องพระโรงกลาง เจ้าพนักงานเชิญพระมหาพิชัยมงกุฎ ประดิษฐาน ณ พระที่นั่งพุดตานถม พร้อมราชกกุธภัณฑ์ เครื่องขัตติยราชูปโภค แวดล้อมด้วยต้นไม้ทอง เงิน ที่มุขเด็จ พระที่นั่งจักรีมหาปราสาท ทอดผ้าทิพย์ตราพระครุฑพ่าห์ เป็นที่สำหรับเสด็จออกมหาสมาคม เพื่อรับการถวายพระพรชัยมงคล ที่สนามหน้ามุขเด็จ พระที่นั่งจักรีมหาปราสาท ตั้งแท่นพร้อมเสาบัววางพานดอกไม้ธูปเทียนแพ สำหรับสมเด็จพระบรมโอรสาธิราช เจ้าฟ้ามหาวชิราลงกรณ สยามมกุฎราชกุมาร ทูลเกล้า ฯ ถวาย ตั้งเสาบัววางพานดอกไม้ธูปเทียนแพและบุษบก สำหรับตั้งพระเต้าปทุมนิมิตบรรจุน้ำพระพุทธมนต์ สำหรับนายกรัฐมนตรี ประธานรัฐสภา ประธานศาลฎีกา ทูลเกล้า ฯ ถวาย ตามลำดับ ถัดมาด้านหลังเป็นแถวคณะรัฐมนตรี คณะทูตานุทูต สมาชิกรัฐสภา ข้าราชการตุลาการ ข้าราชการทหาร - พลเรือน ผู้แทนศาสนาอื่นๆ เฝ้าทูลละอองธุลีพระบาทตามตำแหน่งหน้าที่ บริเวณด้านหน้าพระที่นั่งจักรีมหาปราสาท ๘ ตำรวจหลวงยืนเฝ้า ฯ รักษาการณ์ และนายทหารราชองครักษ์ยืนเฝ้า ฯ ตามหน้าที่ ส่วนที่สนามหน้าศาลาสหทัยสมาคม ราษฎรทุกหมู่เหล่าเฝ้าทูลละอองธุลีพระบาทถวายพระพรชัยมงคล

เวลา ๖ นาฬิกา เจ้าหน้าที่ฝ่ายพิธีเชิญพระเต้าปทุมนิมิตทอง นาก เงิน บรรจุน้ำพระพุทธมนต์ ซึ่งทุกจังหวัดทั่วราชอาณาจักรจัดทำแล้วส่งให้กระทรวงมหาดไทยประมวลนำไปประกอบพิธีเสกน้ำพระพุทธมนต์ที่พระอุโบสถวัดพระเชตุพนวิมลมังคลาราม เมื่อวันที่ ๒ ธันวาคม พุทธศักราช ๒๕๕๔ แล้วนั้น ออกจากพระอุโบสถ ตั้งขบวนอิสริยยศ มีผู้แทนปวงชนแต่ละจังหวัด รวม ๗๗ จังหวัด เชิญพุ่มดอกไม้ถวายราชสักการะไว้พร้อมที่หน้าวัดพระเชตุพนวิมลมังคลาราม ด้านถนนสนามไชย

๘

เวลา ๗ นาฬิกา ๓๐ นาที ขบวนแห่เชิญน้ำพระพุทธมนต์ออกจากวัดพระเชตุพนวิมลมังคลาราม ไปตามถนนสนามไชย เลี้ยวซ้ายไปตามถนนหน้าพระลาน เข้าสู่พระบรมมหาราชวังทางประตูวิเศษไชยศรี ประตูพิมานไชยศรี ไปยังหน้าพระที่นั่งจักรีมหาปราสาท เจ้าพนักงานเชิญน้ำพระพุทธมนต์ไปตั้งยังบุษบกและพานธูปเทียนแพวางที่เสาบัวกลุ่มหน้าที่ยืนเฝ้า ฯ ของนายกรัฐมนตรี ประธานรัฐสภา และประธานศาลฎีกา ส่วนพุ่มดอกไม้ของแต่ละจังหวัดนำไปตั้งถวายราชสักการะ ณ แท่นซึ่งจัดไว้ตามแนวกำแพงพระบรมมหาราชวังด้านขวาและด้านซ้ายของประตูวิเศษไชยศรี

เวลา ๙ นาฬิกา ๓๐ นาที พระบรมวงศานุวงศ์ องคมนตรี คณะรัฐมนตรี คณะทูตานุทูต สมาชิกรัฐสภา ข้าราชการทหาร - พลเรือน ผู้มีตำแหน่งเฝ้า ฯ เฝ้าทูลละอองธุลีพระบาทพร้อมในมณฑลพระราชพิธีพระที่นั่งจักรีมหาปราสาท

เวลา ๑๐ นาฬิกา พระบาทสมเด็จพระเจ้าอยู่หัว และสมเด็จพระนางเจ้า ฯ พระบรมราชินีนาถ เสด็จพระราชดำเนินโดยรถยนต์พระที่นั่งจากโรงพยาบาลศิริราช ไปยังพระบรมมหาราชวัง เข้าทางประตูศักดิ์ไชยสิทธิ์ ประตูราชสำราญ รถยนต์พระที่นั่งเทียบที่โถงล่างพระที่นั่งบรมราชสถิตยมโหฬาร

เวลา ๑๐ นาฬิกา ๓๐ นาที พระบาทสมเด็จพระเจ้าอยู่หัว และสมเด็จพระนางเจ้า ฯ พระบรมราชินีนาถ เสด็จออกพระที่นั่งจักรีมหาปราสาท พระบรมวงศานุวงศ์ องคมนตรี เลขาธิการพระราชวัง ราชเลขาธิการ สมาชิกราชสกุล และสตรีผู้มีบรรดาศักดิ์เฝ้าทูลละอองธุลีพระบาทในท้องพระโรงพระที่นั่งจักรีมหาปราสาท เมื่อสมเด็จพระบรมโอรสาธิราช เจ้าฟ้ามหาวชิราลงกรณ สยามมกุฎราชกุมาร เสด็จพระราชดำเนินไปทรงยืนเฝ้า ฯ ที่แท่นหน้ามุขเด็จ พระที่นั่งจักรีมหาปราสาท พร้อมแล้ว เจ้าพนักงานรัวกรับและเปิดพระวิสูตร พระบาทสมเด็จพระเจ้าอยู่หัว เสด็จออกมุขเด็จ พระที่นั่งจักรีมหาปราสาท ชาวพนักงานกระทั่งมโหระทึกประโคมแตรฝรั่ง ทหารกองเกียรติยศ ๓ เหล่าทัพถวายความเคารพ แตรวงบรรเลงเพลงสรรเสริญพระบารมี ทหารบก ทหารเรือ ทหารอากาศ และตำรวจยิงปืนใหญ่เฉลิมพระเกียรติฝ่ายละ ๒๑ นัด พระสงฆ์ทั่วราชอาณาจักรเจริญชัยมงคลคาถา ย่ำฆ้องกลองระฆัง พร้อมกับการประกอบพิธีกรรมของศาสนาอื่น ๆ

๕

ครั้นสุดเสียงเพลงสรรเสริญพระบารมีแล้ว สมเด็จพระบรมโอรสาธิราช เจ้าฟ้ามหาวชิราลงกรณ สยามมกุฎราชกุมาร ทรงเปิดกรวยกระทงดอกไม้ธูปเทียนแพ แล้วกราบบังคมทูลพระกรุณาถวายพระพรชัยมงคลแทนพระบรมวงศานุวงศ์ จบ เสด็จพระราชดำเนินไปเฝ้า ฯ ณ ท้องพระโรงหน้าพระที่นั่งจักรีมหาปราสาท

นายกรัฐมนตรี เปิดกรวยกระทงดอกไม้ธูปเทียนแพ แล้วกราบบังคมทูลพระกรุณาถวายพระพรชัยมงคล แทนคณะรัฐมนตรี ข้าราชการทหาร - พลเรือน และราษฎรทุกหมู่เหล่า

ประธานรัฐสภา เปิดกรวยกระทงดอกไม้ธูปเทียนแพ แล้วกราบบังคมทูลพระกรุณาถวายพระพรชัยมงคล แทนสมาชิกรัฐสภา

ประธานศาลฎีกา เปิดกรวยกระทงดอกไม้ธูปเทียนแพ แล้วกราบบังคมทูลพระกรุณาถวายพระพรชัยมงคล แทนข้าราชการตุลาการ

ผู้บัญชาการทหารสูงสุด กราบบังคมทูลพระกรุณาและกล่าวนำทหารรักษาพระองค์ถวายสัตย์ปฏิญาณ จบ ทหารกองเกียรติยศ ๓ เหล่าทัพถวายความเคารพ แตรวงบรรเลงเพลงสรรเสริญพระบารมี จบเพลงสรรเสริญพระบารมี ผู้เฝ้าทูลละอองธุลีพระบาทในมหาสมาคมถวายความเคารพพร้อมกัน

พระบาทสมเด็จพระเจ้าอยู่หัว มีพระราชดำรัสตอบ จบแล้ว ผู้เฝ้าทูลละอองธุลีพระบาทในมหาสมาคมทั้งหมดถวายความเคารพ ชาวพนักงานกระทั่งมโหระทึก ประโคมแตรฝรั่ง ทหารกองเกียรติยศ ๓ เหล่าทัพถวายความเคารพ แตรวงบรรเลงเพลงสรรเสริญพระบารมี เจ้าพนักงานรัวกรับและปิดพระวิสูตร พระบาทสมเด็จพระเจ้าอยู่หัว และสมเด็จพระนางเจ้า ฯ พระบรมราชินีนาถ เสด็จพระราชดำเนินไปประทับรถยนต์พระที่นั่ง เสด็จพระราชดำเนินกลับ

การแต่งกาย แต่งเครื่องแบบเต็มยศ สายสะพายมหาจักรี หรือสายสะพายช้างเผือก สายสร้อยจุลจอมเกล้า

พระราชพิธีมหามงคลเฉลิมพระชนมพรรษา ๗ รอบ

วันจันทร์ที่ ๕ ธันวาคม เจ้าพนักงานเตรียมการทรงบำเพ็ญพระราชกุศลที่พระอุโบสถวัดพระศรีรัตนศาสดาราม ตั้งตู้เทียนเท่าพระองค์ เทียนพระมหามงคล อาสนสงฆ์สำหรับพระสงฆ์เจริญพระพุทธมนต์นวัคคหายุสมธัมม์ และบัตรเทวดานพเคราะห์กับเครื่องนมัสการไว้พร้อม

ส่วนที่พระที่นั่งอมรินทรวินิจฉัย เจ้าพนักงานเตรียมการตั้งแต่ง เชิญพระพุทธปฏิมาชัยวัฒน์ประจำรัชกาลพระบาทสมเด็จพระปรมินทรมหาภูมิพลอดุลยเดช พระกรัณฑ์ดวงพระบรมราชสมภพ พระสุพรรณบัฏพระปรมาภิไธย และพระราชลัญจกร ประดิษฐาน ณ พระแท่นราชบัลลังก์นพปฎลมหาเศวตฉัตร และตั้งโต๊ะหมู่ประดิษฐานพระพุทธรูปเทวรูปเทวดานพเคราะห์องค์อภิบาลและองค์แทรกพระชนมพรรษา พร้อมด้วยตู้เทียนเท่าพระองค์ และเทียนพระมหามงคล เครื่องนมัสการไว้พร้อม

เวลา ๑๖ นาฬิกา ๔๕ นาที ทรงพระกรุณาโปรดเกล้า ฯ ให้สมเด็จพระบรมโอรสาธิราช เจ้าฟ้ามหาวชิราลงกรณ สยามมกุฎราชกุมาร เสด็จพระราชดำเนินไปทรงปฏิบัติพระราชกรณียกิจแทนพระองค์ ณ วัดพระศรีรัตนศาสดาราม

รถยนต์พระที่นั่งเทียบที่ประตูเกยหลังวัดพระศรีรัตนศาสดาราม เสด็จพระราชดำเนินไปยังชานหน้าพระอุโบสถ ทรงประเคนพัดรองที่ระลึกพระราชพิธีมหามงคลเฉลิมพระชนมพรรษา ๗ รอบ ๕ ธันวาคม ๒๕๕๔ แด่บรรพชิตจีนและญวน จากนั้นบรรพชิตจีนและญวนถวายพระพรชัยมงคล แล้วเสด็จเข้าสู่พระอุโบสถ ทรงจุดธูปเทียนบูชาพระพุทธมหามณีรัตนปฏิมากร พระสัมพุทธพรรณี และพระพุทธรูปฉลองพระองค์ ทรงจุดธูปเทียนเครื่องนมัสการ แล้วทรงประเคนพัดรองที่ระลึก ฯ แด่พระสงฆ์ที่จะเจริญพระพุทธมนต์นวัคคหายุสมธัมม์ แล้วทรงจุดเทียนที่หน้าอาสนสงฆ์พระสงฆ์เจริญพระพุทธมนต์นวัคคหายุสมธัมม์ และทรงจุดเทียนบูชาเทวดานพเคราะห์ พระสงฆ์เจริญพระพุทธมนต์นวัคคหายุสมธัมม์ โหรหลวงบูชาเทวดานพเคราะห์ เสด็จลงสู่ชานหน้าพระอุโบสถ ข้าทูลละอองธุลี-

๑๑

พระบาทผู้สูงอายุฝ่ายหน้า - ฝ่ายในที่ได้รับพระราชทานราชสังคหวัตถุ จำนวน ๘๕ คน เฝ้าทูลละอองพระบาทสำนึกในพระมหากรุณาธิคุณ เสด็จพระราชดำเนินจากพระอุโบสถไปประทับรถยนต์พระที่นั่งที่ประตูเกยหลังวัดพระศรีรัตนศาสดารามไปเทียบที่หน้าพระทวารเทเวศรรักษา เสด็จเข้าสู่พระที่นั่งอมรินทรวินิจฉัย

เวลา ๑๗ นาฬิกา ๔๕ นาที รถยนต์พระที่นั่งเทียบที่หน้าพระทวารเทเวศรรักษาเสด็จเข้าสู่พระที่นั่งอมรินทรวินิจฉัย ทรงพระกรุณาโปรดเกล้า ฯ ให้อาลักษณ์สำนักอาลักษณ์และเครื่องราชอิสริยาภรณ์ สำนักเลขาธิการคณะรัฐมนตรี อ่านประกาศกระแสพระบรมราชโองการสถาปนาสมณศักดิ์ชั้นสมเด็จพระราชาคณะและรองสมเด็จพระราชาคณะ จบแล้วพระสงฆ์ ๑๐ รูปเจริญชัยมงคลคาถา ชาวพนักงานลั่นฆ้องชัย ประโคมสังข์ แตร ดุริยางค์ จากนั้นทรงประเคนสุพรรณบัฏ หิรัญบัฏ พัดยศ ผ้าไตร เครื่องประกอบสมณศักดิ์แด่สมเด็จพระราชาคณะและรองสมเด็จพระราชาคณะที่ได้ทรงพระกรุณาโปรดสถาปนาตามลำดับ จากนั้น ทรงประเคนสัญญาบัตร พัดยศ แด่พระสงฆ์ซึ่งได้รับพระราชทานตั้งเลื่อนสมณศักดิ์ใหม่อีกตามลำดับ พระราชทานสัญญาบัตรฐานานุกรมศักดิ์แก่ประธานพระครูพราหมณ์ประจำพระราชสำนัก ทรงหลั่งทักษิโณทก พระสงฆ์ที่ได้รับพระราชทานสมณศักดิ์ถวายอนุโมทนา สมเด็จพระราชาคณะถวายอติเรกออกจากพระที่นั่ง เจ้าพนักงานกองศาสนูปถัมภ์ กรมการศาสนานิมนต์พระสงฆ์ ๘๕ รูป ที่จะเจริญพระพุทธมนต์พระราชพิธีมหามงคลเฉลิมพระชนมพรรษา ๗ รอบ ๕ ธันวาคม ๒๕๕๔ ขึ้นนั่งยังอาสนสงฆ์พร้อมแล้ว ทรงจุดเทียนพระมหามงคล เทียนเท่าพระองค์ และธูปเทียนบูชาพระพุทธรูปเทวรูปเทวดานพเคราะห์ ทรงจุดธูปเทียนเครื่องนมัสการ แล้วทรงประเคนพัดรองที่ระลึกพระราชพิธีมหามงคลเฉลิมพระชนมพรรษา ๗ รอบ ๕ ธันวาคม ๒๕๕๔ แด่สมเด็จพระราชาคณะประธานสงฆ์ จากนั้น ทรงประเคนพัดรองที่ระลึก ฯ แด่สมเด็จพระราชาคณะและพระราชาคณะจนครบ ๘๕ รูป ทรงศีล พระสงฆ์เจริญพระพุทธมนต์การพระราชพิธีมหามงคลเฉลิมพระชนมพรรษา ระหว่างพระสงฆ์เจริญพระพุทธมนต์ เสด็จขึ้นพระที่นั่งไพศาลทักษิณทางพระทวารเทวราชมเหศวร ทรงจุดเทียนพระมหามงคลบูชาพระสยามเทวาธิราช แล้วเสด็จออกพระที่นั่งอมรินทรวินิจฉัย เมื่อพระสงฆ์เจริญพระพุทธมนต์จบแล้ว สมเด็จพระราชาคณะถวายอติเรก เสด็จพระราชดำเนินไปประทับรถยนต์พระที่นั่งที่พระทวารเทเวศรรักษา เสด็จพระราชดำเนินกลับ

การแต่งกาย แต่งเครื่องแบบเต็มยศ สายสะพายจุลจอมเกล้า

การพระราชกุศลเลี้ยงพระ เทศน์มงคลวิเศษ

วันอังคารที่ ๖ ธันวาคม ทรงพระกรุณาโปรดเกล้า ฯ ให้ สมเด็จพระบรมโอรสาธิราช เจ้าฟ้ามหาวชิราลงกรณ สยามมกุฎราชกุมาร เสด็จพระราชดำเนินไปทรงปฏิบัติพระราชกรณียกิจแทนพระองค์ ณ พระที่นั่งไพศาลทักษิณ ภายในพระบรมมหาราชวัง เข้าทางประตูศักดิ์ไชยสิทธิ์ ประตูราชสำราญ เทียบรถยนต์พระที่นั่งที่ประตูข้างหอพระสุลาลัยพิมาน

เวลา ๑๐ นาฬิกา ๓๐ นาที เสด็จขึ้นพระที่นั่งไพศาลทักษิณ ทรงจุดธูปเทียนบูชาพระสยามเทวาธิราช แล้วเสด็จออกพระที่นั่งอมรินทรวินิจฉัยทางพระทวารเทวราชมเหศวร ทรงจุดธูปเทียนบูชาพระพุทธรูป เทวรูปเทวดานพเคราะห์ แล้วทรงจุดธูปเทียนเครื่องนมัสการ พระสงฆ์ถวายพรพระ จบแล้ว ทรงประเคนภัตตาหาร พระสงฆ์รับพระราชทานฉันเสร็จแล้ว ทรงจุดธูปเทียนเครื่องทรงธรรม สมเด็จพระมหารัชมังคลาจารย์ วัดปากน้ำ ถวายพระธรรมเทศนามงคลวิเศษกัณฑ์ ๑ จบแล้ว พระสงฆ์ถวายพระพรชัยมงคลคาถา “ภูมิพลมหาราชวรสฺส ชยมงฺคลคาถา” ทรงประเคนจตุปัจจัยไทยธรรมเครื่องบูชากัณฑ์เทศน์ และจตุปัจจัยไทยธรรมแด่สมเด็จพระราชาคณะประธานสงฆ์ แล้วทรงประเคนจตุปัจจัยไทยธรรมแด่สมเด็จพระราชาคณะ และพระราชาคณะจนครบ ๙๐ รูป ทรงหลั่งทักษิโณทก พระสงฆ์ถวายอนุโมทนา ถวายอดิเรก เสด็จพระราชดำเนินไปประทับรถยนต์พระที่นั่ง ที่พระทวารเทเวศรรักษา เสด็จพระราชดำเนินกลับ

เจ้าพนักงานตั้งบายศรีแก้ว ทอง เงิน พราหมณ์เบิกแว่น โหรหลวง และข้าราชการรับแว่นเวียนเทียนฉลองสมโภชดวงพระบรมราชสมภพ พระสุพรรณบัฏพระปรมาภิไธย และพระราชลัญจกร

การแต่งกาย แต่งเครื่องแบบเต็มยศ สายสะพายนพรัตน์ หรือสายสะพายช้างเผือก

ภูมิพลมหาราช วรสฺส ชยมงฺคลคาถา

ภูมิพโล มหาราชา
รฏฺฐปฺปสาสเน พฺยตฺโต
สมฺพุทฺธมามโก อคฺโค
รชฺชั ธมฺเมน กาเรติ
ทยฺยานำ วุทฺฒิมิจฺฉนฺโต
สพฺเพสำ ทุกฺขฆาตา จ
สพฺพทยฺยานมตฺถาย
ทุกฺขโต ทุกฺขิเต ทยฺเย
สมฺสฺสาโห ปโมเจติ
เมตฺโตทเกน โตเสติ
สมฺมาอาชีวโยคสฺส
อนุยุญฺชติ พุทฺเธน
ทยฺยานำ รฏฺฐปาลีนำ
อิทาเนโส มหาราชา
อีทิเส มงฺคเล กาเล
รตนตฺตยานุภาเวน
เสฏฺโฐ ภทฺรมหาราชา
อโรโค สุขิโต โหตุ
วณฺณวา พลสมฺปนฺโน
อนฺตรายูปสคฺเคหิ
อิจฺฉิตำ ปตฺถิตำ สพฺพำ
จิรำ รฏฺเฐ ปติฏฺฐาตุ
ทีฆายุตาทิสมฺปนฺนา
เต ปุตฺตธีตุนตฺตาโร
ทยฺยิกา จ มหามจฺจา
ทยฺยชาติ วิโรเจตุ
อิทฺธึ ปปฺโปตุ เวปุลฺลำ
จิรำ โลเก ปติฏฺฐาตุ

นวโม จกฺกิวตฺสิโก
นีติจาริตฺตโกวิโท
สาสนสฺสูปถมฺภโก
ทีฆทสฺสี วิจกฺขโณ
สนฺติมคฺคนิโยชโก
สทา จ สุขทายโก
สพฺพกิจฺจานิ กุพฺพเต
ภยโต ภยตชฺชิเต
มหาการุญฺญเจตสา
ฆมฺเม เทโวว ภูมิเช
วิธึ วิเนติ โยนิโส
ภาสิตำ สมชีวิตำ
เอตญฺจ อนุสาสติ
จตุราสีติอายุโก
เทมสฺส ชยมงฺคลำ
รตนตฺตยเตชสา
ภูมิพโล นริสฺสโร
สตาติเรกวสฺสิโก
นิทฺทุกฺโข อกุโตภโย
สพฺพารีหิ วิมุจฺจตุ
ขิปฺปมสฺส สมิชฺฌตุ
ปติฏฺจา ทยฺยวาสินำ
สิริกิตฺติ ปรมราชินี
ญาติสาโลหิตา จิเม
สุขิตา โหนฺตุ สพฺพทา
สพฺพสมฺปตฺติสิทฺธิยา
วิรุฬฺหึ จุตฺตรึ สทา
สมฺมาสมฺพุทฺธสาสนนฺติ ฯ

สนามหลวงแผนกบาลี แต่ง มหาเถรสมาคม ตรวจแก้

คำแปล
พระคาถาถวายพระพรชัยมงคล
แด่ พระบาทสมเด็จพระเจ้าอยู่หัวภูมิพลอดุลยเดช
เฉลิมพระเกียรติเนื่องในโอกาสมหามงคลเฉลิมพระชนมพรรษา ๘๔ พรรษา
๕ ธันวาคม ๒๕๕๔

พระบาทสมเด็จพระเจ้าอยู่หัวภูมิพลอดุลยเดช รัชกาลที่ ๙ แห่งพระบรมจักรีวงศ์ ทรงพระปรีชาสามารถในการบริหารประเทศ ตลอดถึงหลักนิติธรรม ขนบธรรมเนียมราชประเพณี ทรงเป็นพุทธมามกะเป็นเอกอัครศาสนูปถัมภกมีพระวิสัยทัศน์กว้างไกล แก้ไขวิกฤตการณ์ต่าง ๆ ที่เกิดขึ้นในบ้านเมือง เสด็จเถลิงถวัลย์ราชสมบัติด้วยทศพิธราชธรรมเสมอมา

พระองค์ทรงมุ่งหวังความเจริญรุ่งเรืองแก่พสกนิกรชาวไทย แนะนำแนวทางสมานฉันท์ ทรงบำบัดทุกข์บำรุงสุขแก่อาณาประชาราษฎร์ ทรงบำเพ็ญพระราชกรณียกิจเพื่อประโยชน์ของปวงชนชาวไทย มีพระราชหฤทัยแน่วแน่มั่นคง ทรงปลดเปลื้องชาวไทยผู้ประสบความทุกข์ยากให้พ้นจากความทุกข์ยาก ผู้ประสบภัยพิบัติ ด้วยพระราชหฤทัยกอปรด้วยพระมหากรุณาธิคุณอันยิ่งใหญ่ พระราชทานความชุ่มฉ่ำใจแก่ปวงชนชาวไทย ด้วยน้ำพระทัยอันเปี่ยมล้นด้วยพระเมตตาธรรม เสมือนหนึ่งสายฝนโปรยปรายลงมาสู่พื้นพสุธาในหน้าแล้ง ทำให้สรรพสัตว์ชุ่มฉ่ำใจ ฉะนั้น

พระองค์พระราชทานโครงการอันเนื่องมาจากพระราชดำริอย่างเหมาะสม ทรงวางพระองค์เป็นแบบอย่างปฏิบัติพระองค์ไปตามแนวทางเศรษฐกิจพอเพียง ที่สมเด็จพระบรมศาสดาสัมมาสัมพุทธเจ้าตรัสเรียกว่า สมชีวิตา ทั้งพระราชทานพระบรมราโชวาทแนวทางเศรษฐกิจพอเพียงแก่พสกนิกรและรัฐบาลอยู่ตลอดเวลา เพื่อเป็นแนวปฏิบัติในชีวิตประจำวัน

บัดนี้ จวบมหามงคลโอกาสที่สมเด็จพระบรมบพิตร พระราชสมภารเจ้า สมเด็จพระปรมินทรธรรมิกมหาราชาธิราชเจ้า ผู้ทรงพระคุณอันประเสริฐ ทรงเจริญพระชนมพรรษา ๘๔ พรรษา ในมหามงคลสมัยเช่นนี้ อาตมภาพทั้งหลาย ขอถวายพระพรชัยมงคลแด่สมเด็จบรมบพิตรพระราชสมภารเจ้า ผู้ทรงพระคุณอันประเสริฐ ด้วยเดชานุภาพแห่งคุณพระศรีรัตนตรัย ขอสมเด็จบรมบพิตร พระราชสมภารเจ้า ผู้ทรงพระคุณอันประเสริฐ ทรงเจริญพระชนมายุยิ่งยืนนาน มีพระพลานามัยสมบูรณ์ทรงพระเกษมสำราญ ปราศจากภัยพิบัติ อุปัทวันตรายศัตรูทั้งปวง ขอพระราชประสงค์ทั้งปวง จงพลันสำเร็จสมพระราชปณิธานทุกประการ ขอพระองค์ทรงสถิตสถาพรอยู่ในมไหศวรรยาธิปัตย์เป็นศูนย์รวมใจของพสกนิกรชาวไทยทุกถ้วนหน้า ขอสมเด็จพระนางเจ้าสิริกิติ์พระบรมราชินีนาถ ทรงเจริญพระชนมายุยิ่งยืนนาน มีพระพลานามัยสมบูรณ์ทรงพระเกษมสำราญ ปราศจากภัยพิบัติ อุปัทวันตรายศัตรูทั้งปวง ขอพระราชประสงค์ทั้งปวง จงพลันสำเร็จสมพระราชปณิธานทุกประการ ขอพระองค์ทรงสถิตสถาพรอยู่ในมไหศวรรยาธิปัตย์ เป็นศูนย์รวมใจของพสกนิการชาวไทยทุกถ้วนหน้า ขอพระราชโอรส พระราชธิดา พระราชนัดดา พระบรมวงศานุวงศ์ทุก ๆ พระองค์ พสกนิกรชาวไทยทุกหมู่เหล่า มุขอำมาตย์ราชมนตรีทั้งหมาย จงมีความสุขความเจริญในกาลทุกเมื่อ ขอประเทศชาติจงมีแต่ความเจริญรุ่งเรือง ด้วยความสำเร็จแห่งสมบัติทั้งปวง และถึงซึ่งความเจริญงอกงามไพบูลย์ให้ยิ่ง ๆ ขึ้นไป ตลอดกาลทุกเมื่อ ขอพระพุทธศาสนาของสมเด็จพระสัมมาสัมพุทธเจ้าจงสถิตย์มั่นในโลกสิ้นกาลนานเทอญ.

ขอถวายพระพร

พิธีตักน้ำศักดิ์สิทธิ์องจังหวัดต่างๆ ๑๔ ตุลาคม ๒๕๕๔



จังหวัดเชียงใหม่
ตักที่บ่อน้ำทิพย์
วัดบุพพาราม



จังหวัดสระแก้ว
ตักที่สวนสาธารณะ
สระแก้ว สระขวัญ



จังหวัดตราด
ตักที่น้ำตกธารมะยม
อำเภอเกาะช้าง



จังหวัดระยอง
ตักที่บ่อน้ำวังสามพญา
อำเภอบ้านค่าย



จังหวัดสิงห์บุรี
ตักที่วัดโพธิ์เก้าต้น
อำเภอค่ายบางระจัน



จังหวัดอำนาจเจริญ
ตักที่อ่างเก็บน้ำพุทธอุทยาน



จังหวัดนครนายก
ตักที่บึงพระอาจารย์
อำเภอองครักษ์

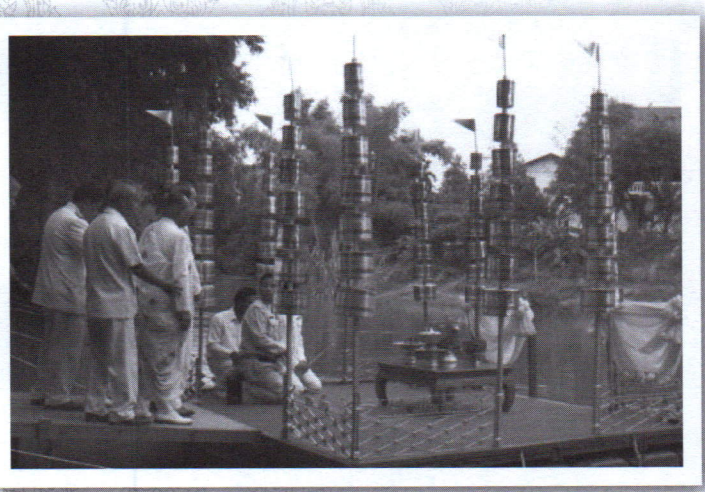

จังหวัดเพชรบุรี ตักที่แม่น้ำเพชรบุรี หน้าวัดท่าไชยศิริ



จังหวัดนครศรีธรรมราช ตักที่บ่อน้ำศักดิ์สิทธิ์
วัดประตูขาว



จังหวัดน่าน ตักที่บ่อน้ำทิพย์ วัดสวนตาล



จังหวัดสระบุรี ตักที่แม่น้ำป่าสัก บ้านท่าราบ อำเภอเสาไห้

พิธีเสกน้ำศักดิ์สิทธิ์ของจังหวัดต่างๆ
๒๘ พฤศจิกายน ๒๕๕๔



จังหวัดตราด เสกน้ำที่พระอุโบสถวัดโยธานิมิต



จังหวัดชัยนาท เสกน้ำที่วัดธรรมามูล วรวิหาร



จังหวัดชลบุรี เสกน้ำที่พระอุโบสถวัดเขาบางทราย



จังหวัดจันทบุรี เสกน้ำที่วัดไผ่ล้อม



จังหวัดหนองคาย เสกน้ำที่พระอุโบสถวัดโพธิ์ชัย



จังหวัดพัทลุง เสกน้ำที่พระอุโบสถวัดคูหาสวรรค์

พิธีเสกน้ำพระพุทธมนต์ศักดิ์สิทธิ์
ณ พระอุโบสถ วัดพระเชตุพนวิมลมังคลาราม
๒ ธันวาคม ๒๕๕๔

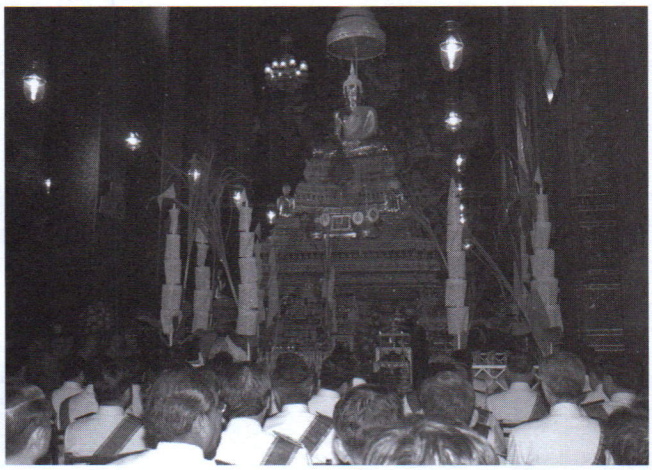







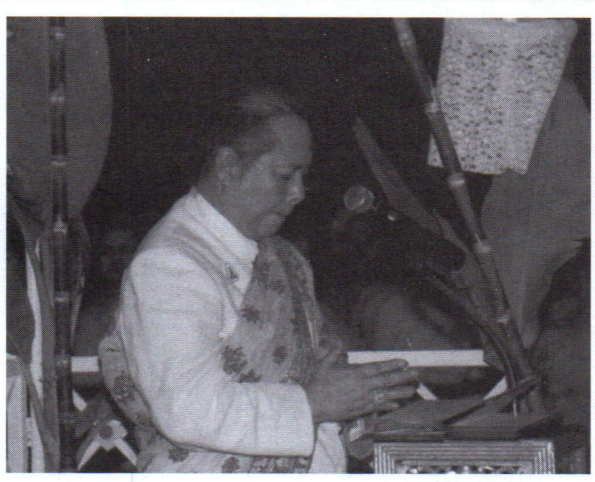



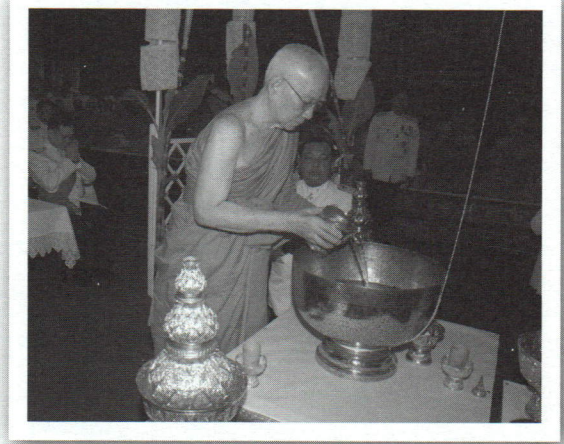







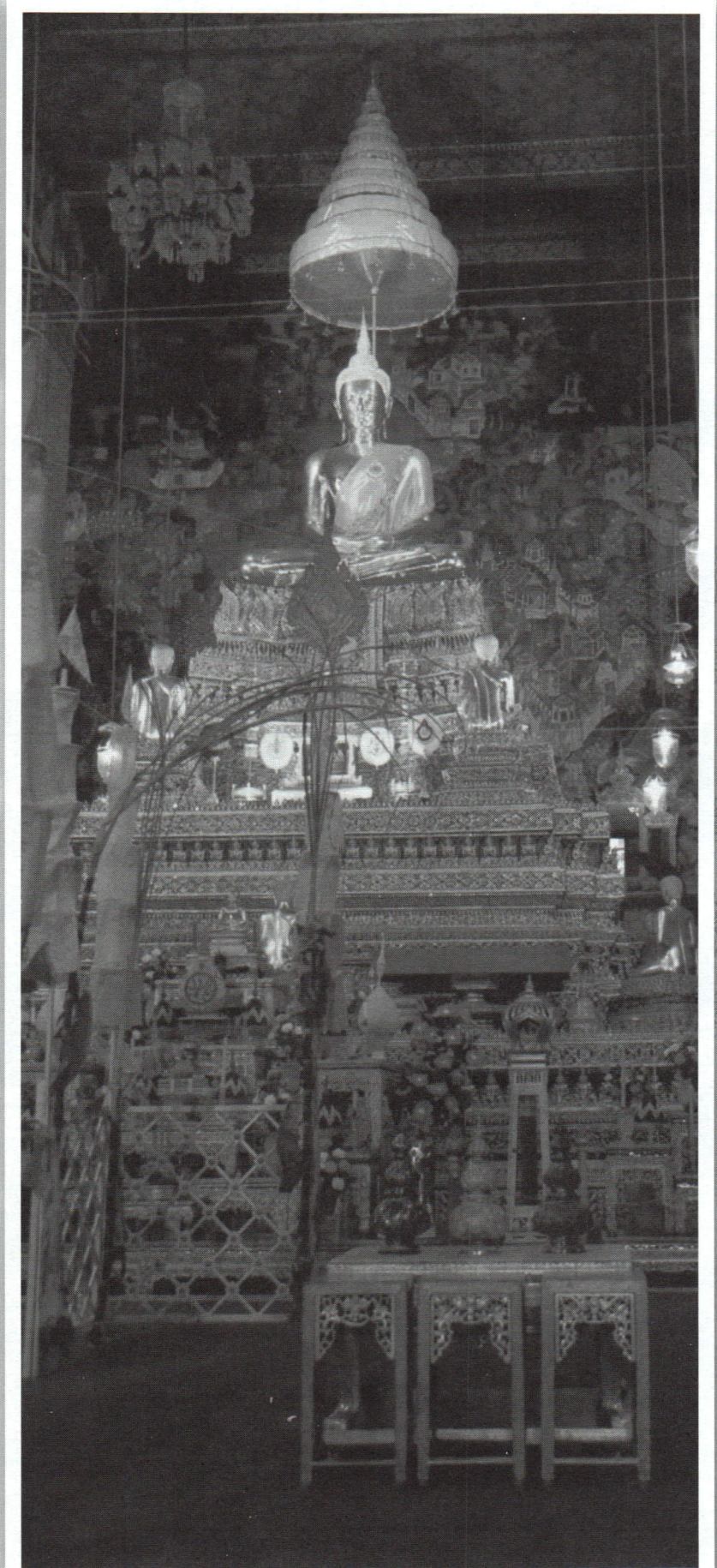

การเชิญน้ำพระพุทธมนต์ศักดิ์สิทธิ์
จากพระอุโบสถวัดพระเชตุพนวิมลมังคลาราม ไปยังพระบรมมหาราชวัง
๕ ธันวาคม ๒๕๕๔









การยิงสลุตเฉลิมพระเกียรติ
๕ ธันวาคม ๒๕๕๔



ทหารรักษาพระองค์สวนสนามในพิธีถวายสัตย์ปฏิญาณ
๕ ธันวาคม ๒๕๕๔





ศาสนพิธี

การอุปสมบทพระสงฆ์ ๙๙๙ รูป เฉลิมพระเกียรติ

๖-๒๓ มกราคม ๒๕๕๔

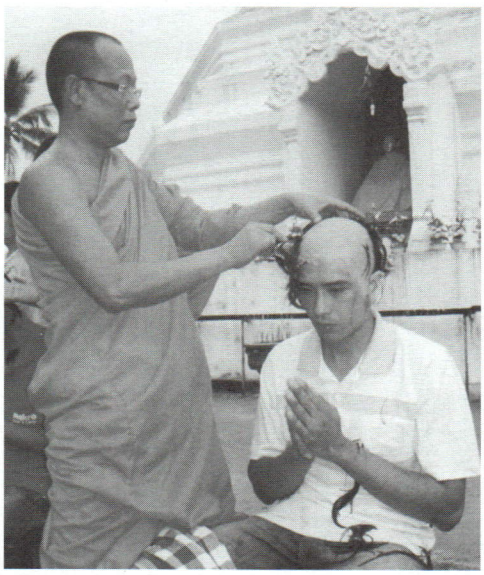









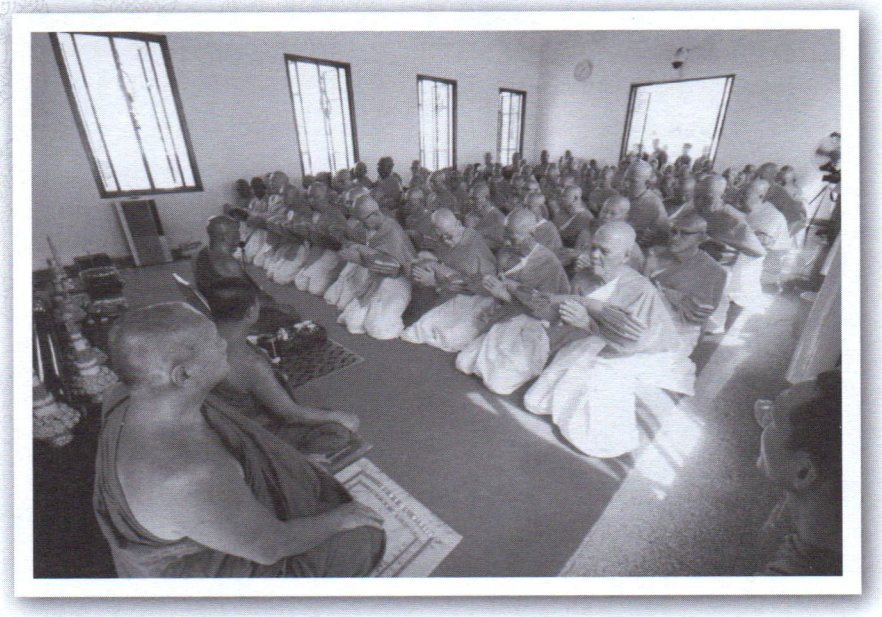





ประชาชนทำบุญตักบาตรถวายเป็นพระราชกุศล
๕ ธันวาคม ๒๕๕๔

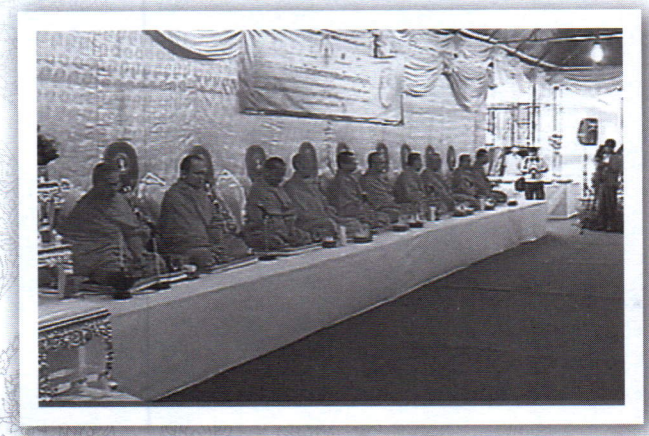



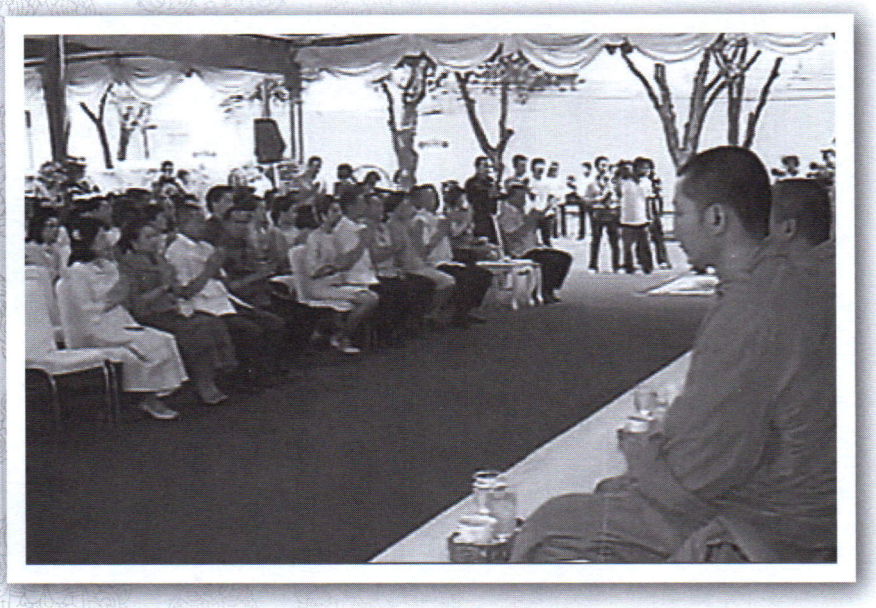









ผู้แทนศาสนาต่างๆ นำศาสนิกชนสวดถวายพระพรชัยมงคล
ณ มณฑลพิธีท้องสนามหลวง
๕ ธันวาคม ๒๕๕๔





พระพุทธศาสนา



คริสต์ศาสนา



ศาสนาอิสลาม



ศาสนาพราหมณ์-ฮินดู



ศาสนาซิกข์

ราชอาณาจักรภูฏานเชิญพระทันตธาตุของพระกัสสปพุทธเจ้า
ให้ศาสนิกชนถวายสักการะเฉลิมพระเกียรติ







พิธีถวายพระพรชัยมงคล ณ มณฑลพิธีท้องสนามหลวง
กรุงเทพมหานคร ๕ ธันวาคม ๒๕๕๔













การแสดงแสงสีเสียงสื่อผสม
วัฒนธรรมทองแห่งกรุงรัตนโกสินทร์
ที่กำแพงพระบรมมหาราชวัง

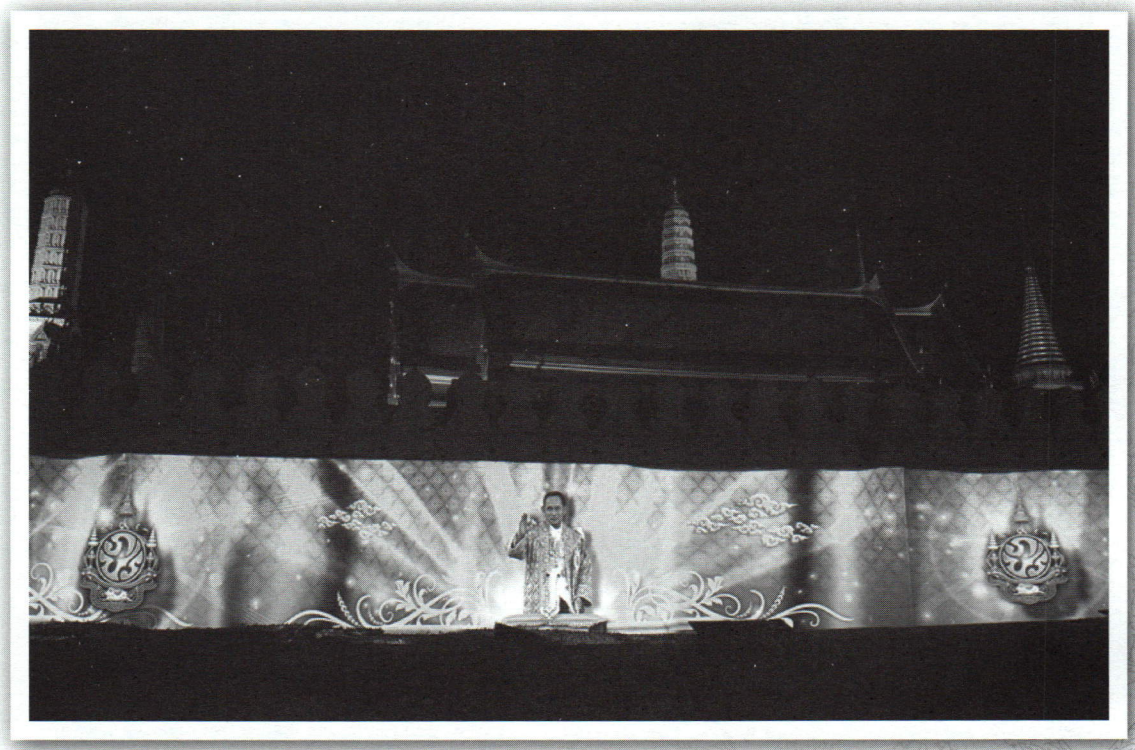





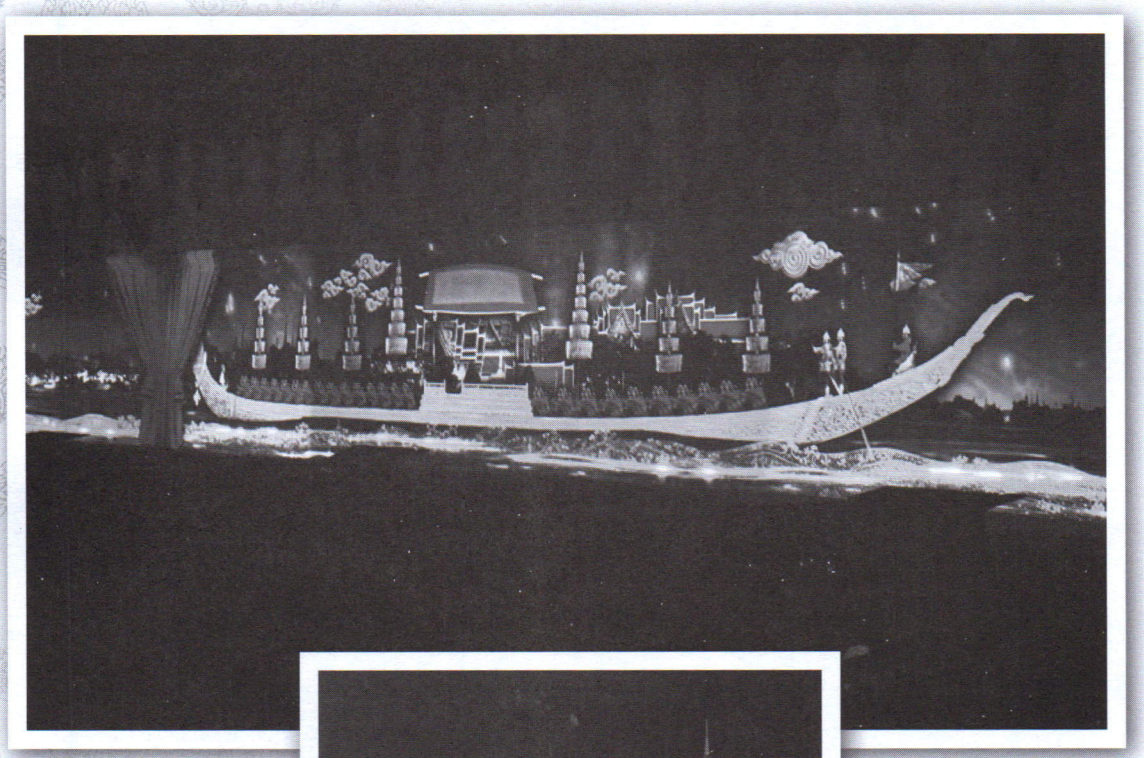



พิธีถวายพระพรชัยมงคลของจังหวัดต่างๆ
๕ ธันวาคม ๒๕๕๔



































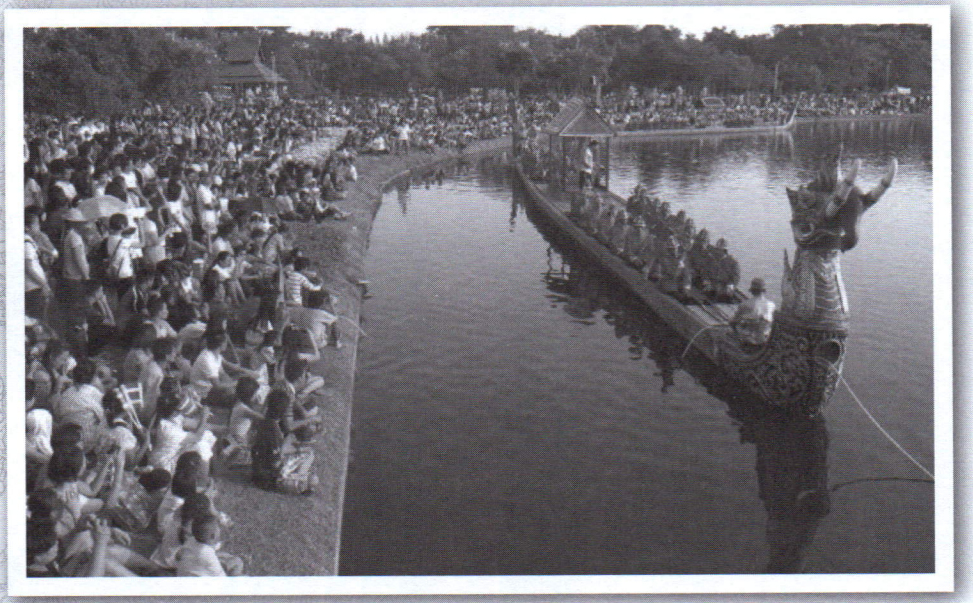

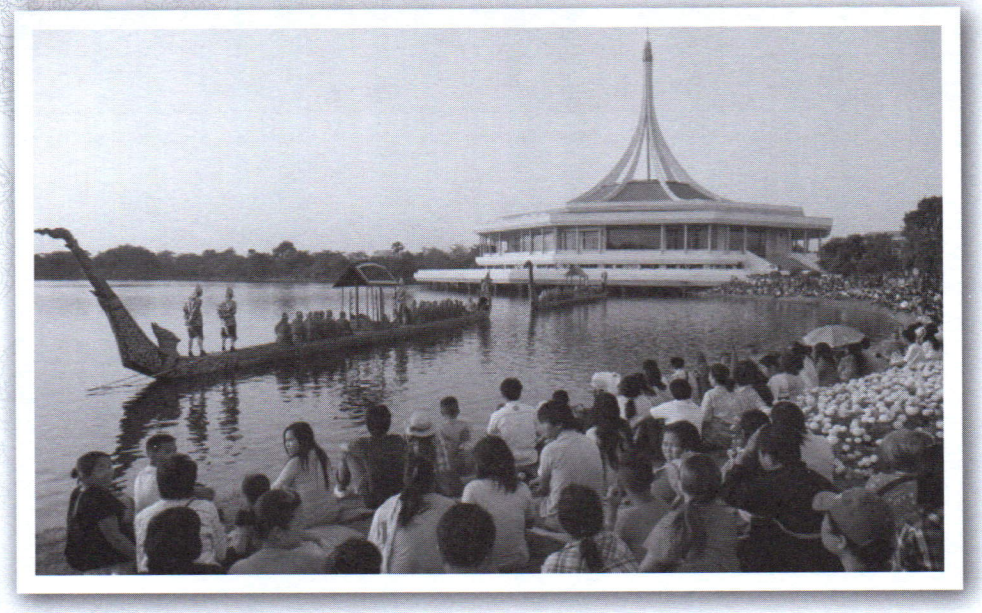









รัสเซีย











สวีเดน









นอร์เวย์

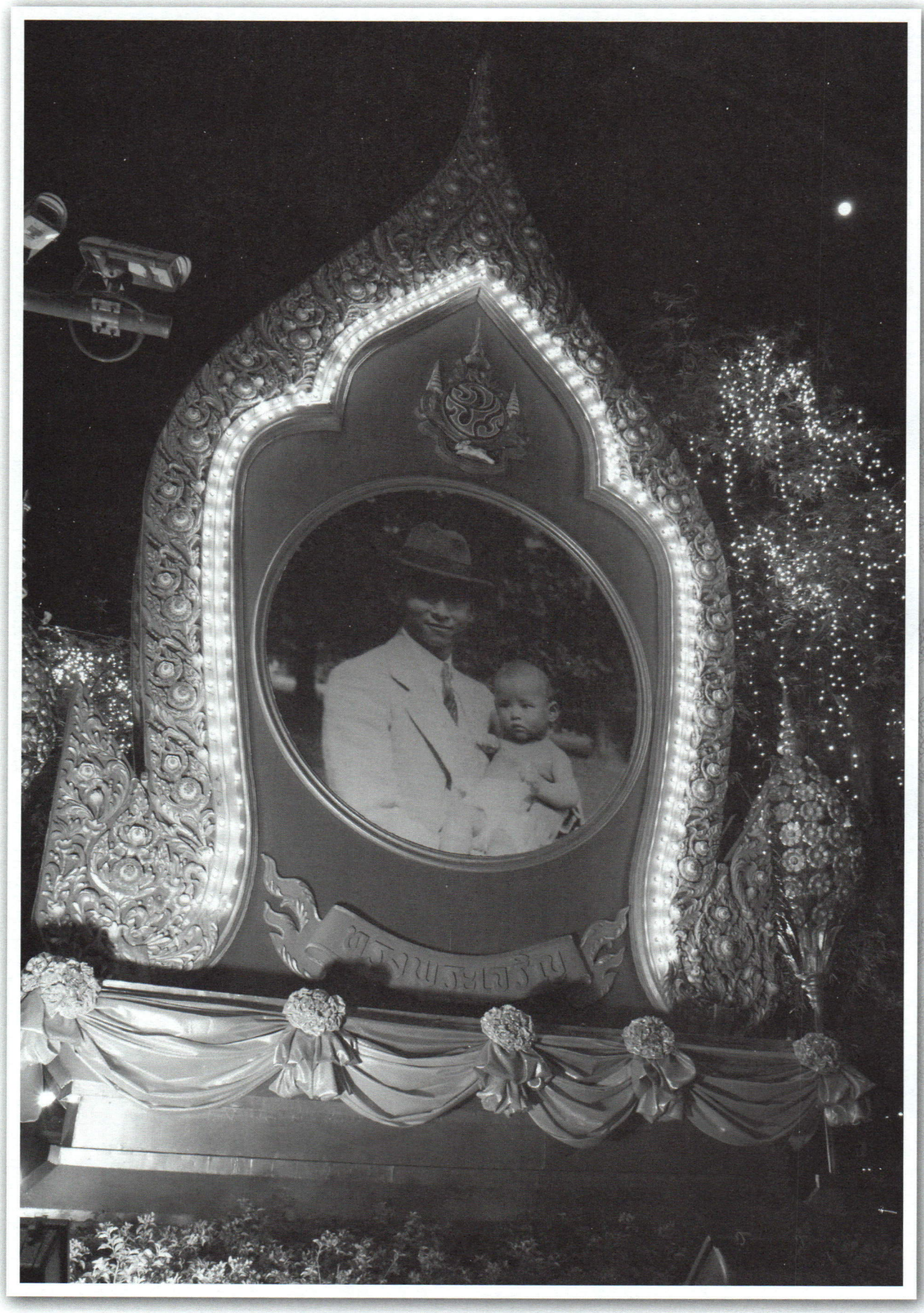
สวนวชิรเบญจทัศ















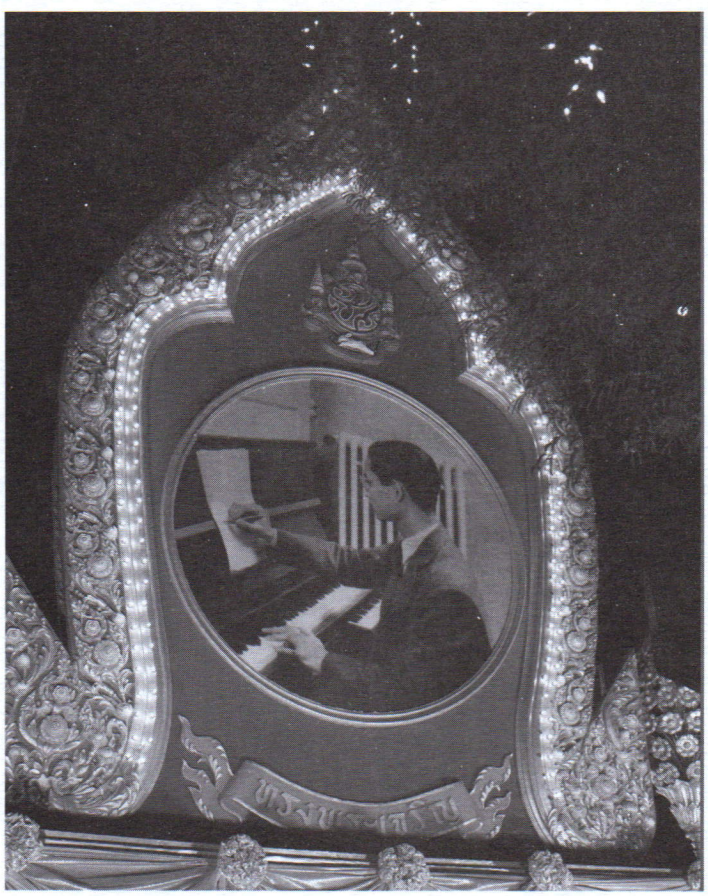





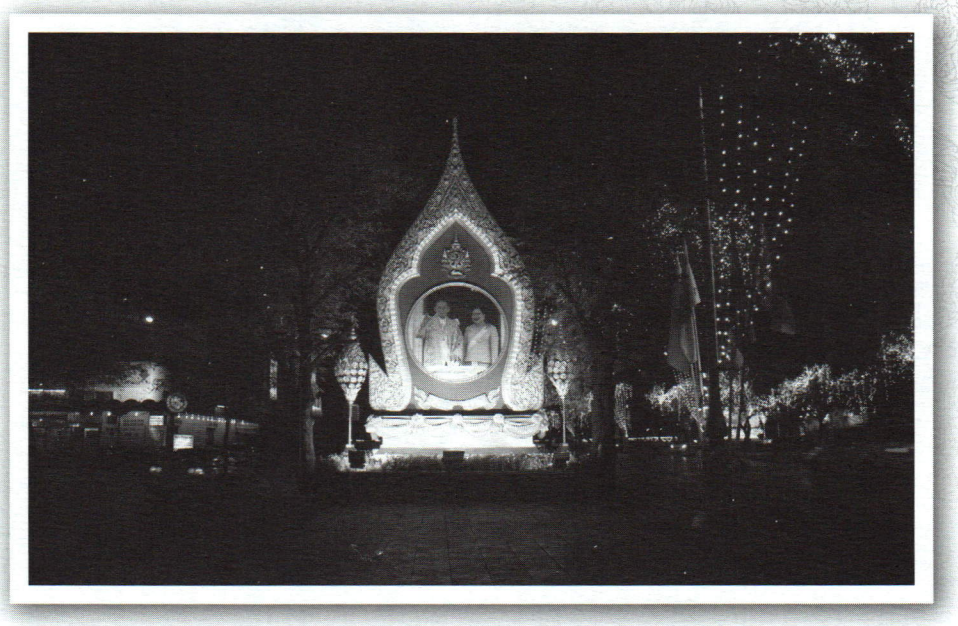

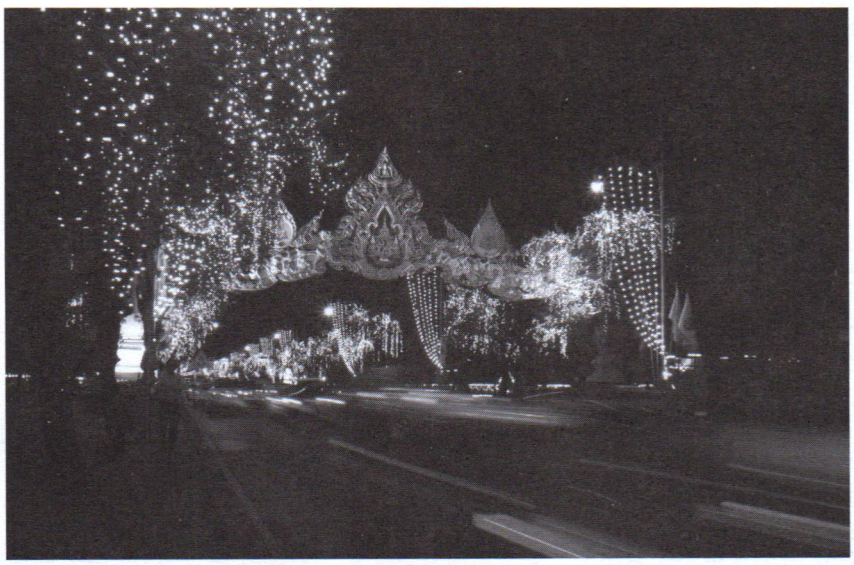












กองทัพภาคที่ ๑

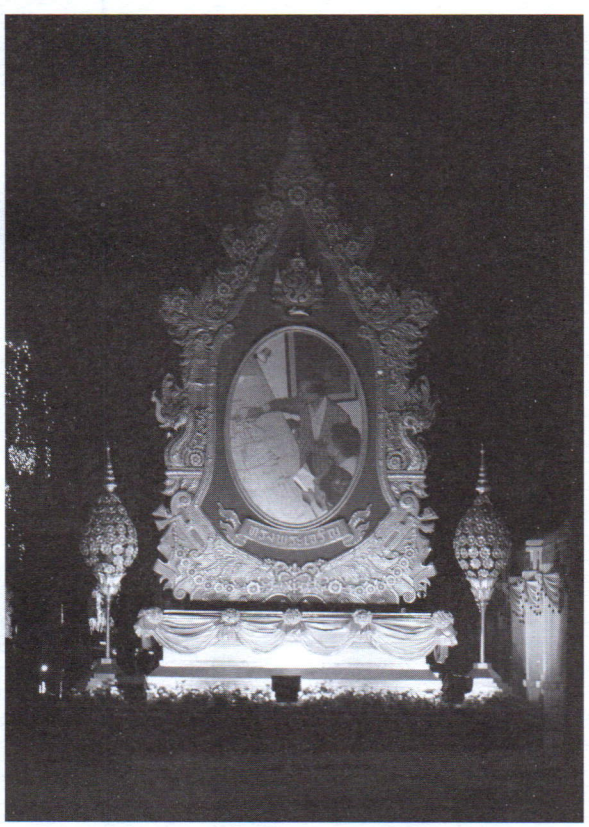







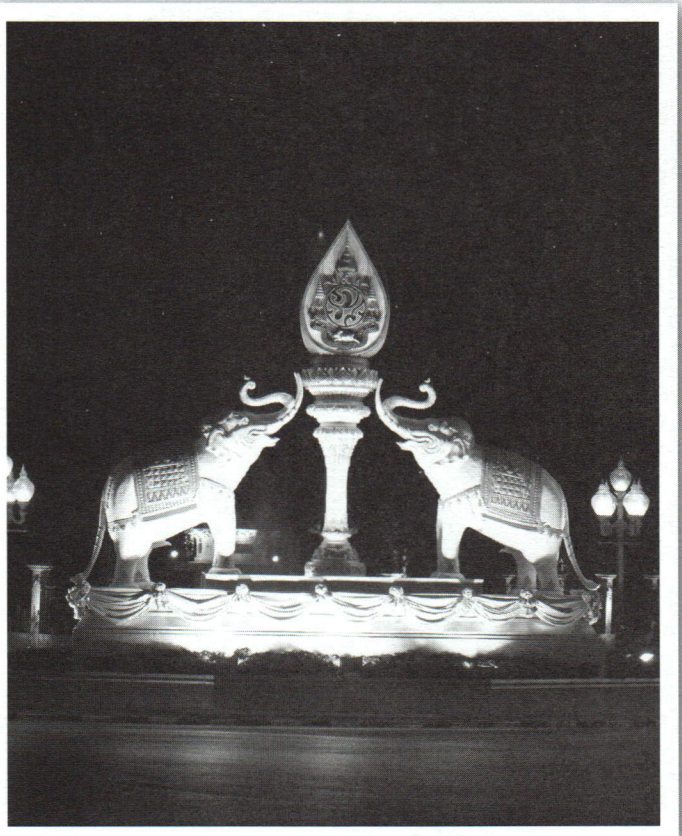



ซุ้มเฉลิมพระเกียรติในต่างจังหวัด





















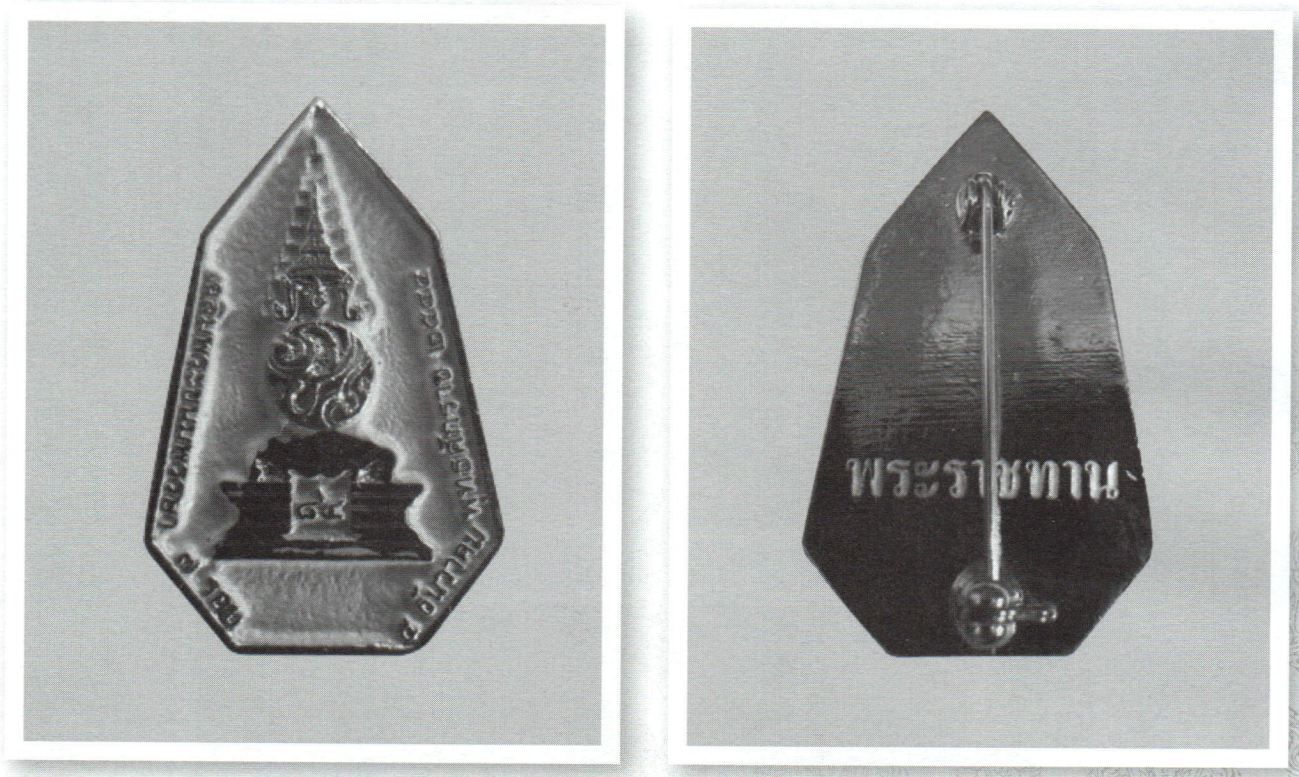

เข็มพระราชทานที่ระลึกพระราชพิธีมหามงคลเฉลิมพระชนมพรรษา ๗๐ รอบ ๕ ธันวาคม ๒๕๕๔

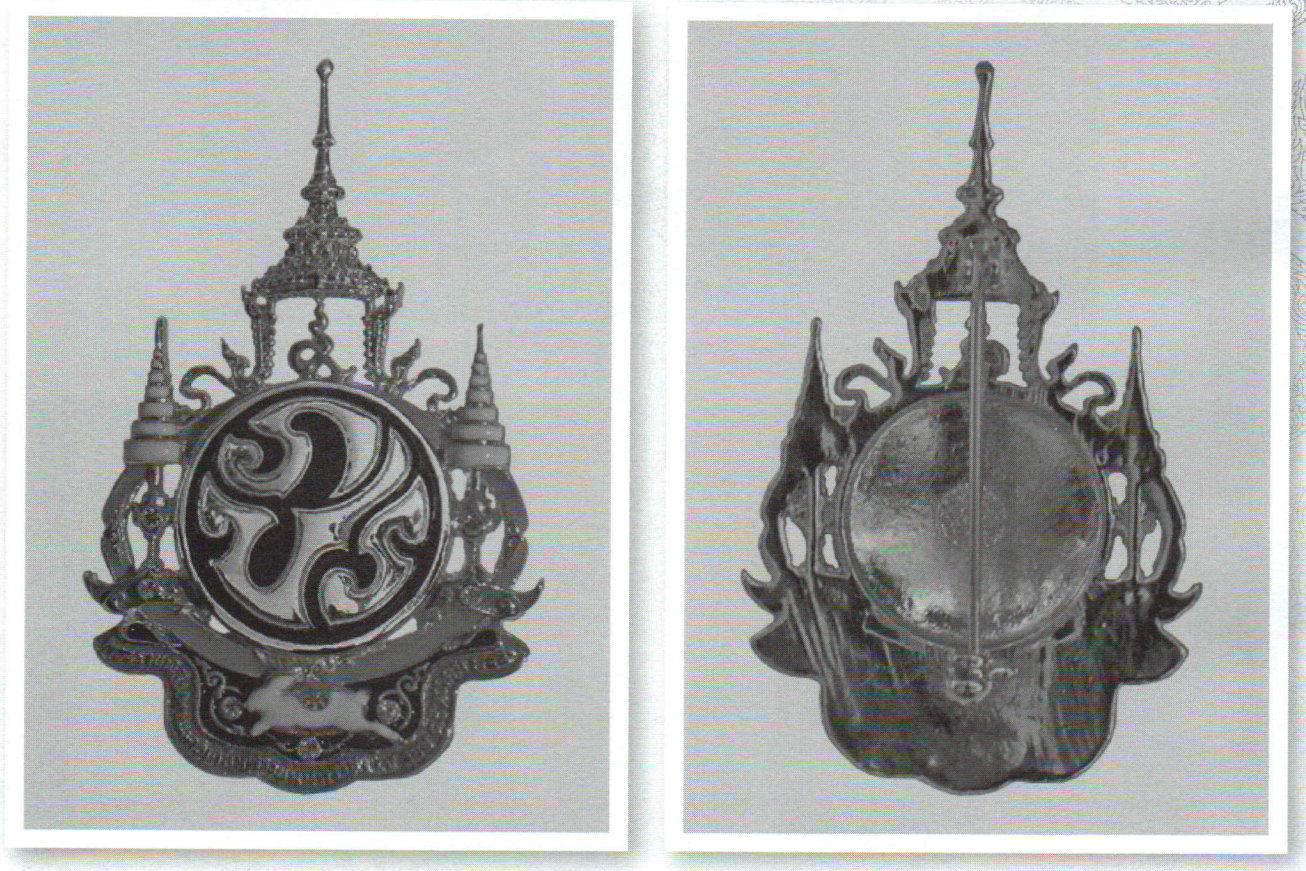

เข็มที่ระลึกพระราชพิธีมหามงคลเฉลิมพระชนมพรรษา ๗๐ รอบ ๕ ธันวาคม ๒๕๕๔



เหรียญทองคำขัดเงา



เหรียญเงินรมดำพ่นทรายพิเศษ



เหรียญทองคำ



เหรียญทองแดงรมดำพ่นทราย



เหรียญเงินขัดเงา



เหรียญทองคำขัดเงา



เหรียญคิวโปรนิกเกิล

เหรียญที่ระลึก



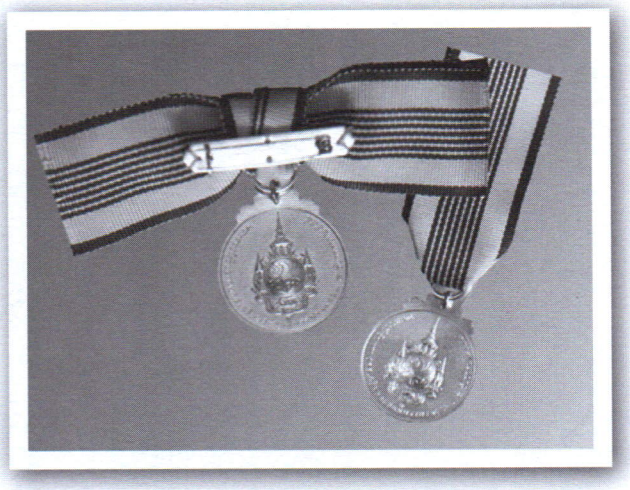

เหรียญที่ระลึกประดับแพรแถบ



ขนาดธนบัตร	กว้าง ๘๔ มิลลิเมตร ยาว ๑๖๒ มิลลิเมตร	Size of banknote	: 84 x 162 mm.
จำนวนพิมพ์	๙,๙๙๙,๙๙๙ ฉบับ	Print volume	: 9,999,999 notes
กำหนดออกใช้	๒ ธันวาคม ๒๕๕๔	Issue date	: 2 December 2011
ออกแบบและจัดพิมพ์	โรงพิมพ์ธนบัตร สายออกบัตรธนาคาร ธนาคารแห่งประเทศไทย	Designed and printed by	: Note Printing Works Banknote Management Group, Bank of Thailand



ธนบัตรที่ระลึก





ดวงตราไปรษณียากรที่ระลึก





เหรียญที่ระลึกพระบาทสมเด็จพระเจ้าอยู่หัวทรงผนวช พลังแผ่นดิน
และพระบรมรูปพระบาทสมเด็จพระเจ้าอยู่หัวทรงผนวช




ทรงพระเจริญ
ทรงพระเจริญ
ทรงพระเจริญ
ทรงพระเจริญ
ทรงพระเจริญ
























ขอถวายพระพร
องค์อุปถัมภ์ไทย





